

令和 2 年度

岡山県国民健康保険運営協議会
(第 1 回)

附属資料

令和 2 年 8 月 2 7 日

岡山県保健福祉部

- 被保険者の状況 ----- 2
- 医療費の状況 ----- 10
- 保険料(税)の状況 ----- 20
- 財政の状況 ----- 25
- 保健事業等の状況 ----- 28

○ 被保険者の状況

- 市町村国保の被保険者の年齢構成の推移 3
- 岡山県における市町村国保の被保険者の年齢構成の推移 4
- 市町村国保の世帯主の職業別構成割合の推移 5
- 岡山県における市町村国保の世帯主の職業別構成割合の推移 6
- 世帯の所得階層別割合の推移 7
- 保険者規模別構成割合の推移 8
- 岡山県における市町村別被保険者数の状況（平成30年度） 9

【全国】市町村国保の被保険者の年齢構成の推移

- 被保険者数全体に占める、65歳から74歳までの割合が次第に増加し、平成30年度には43.2%となっている。
- 被保険者の年齢も年々上昇しており、平成30年度には53.3歳となっている。

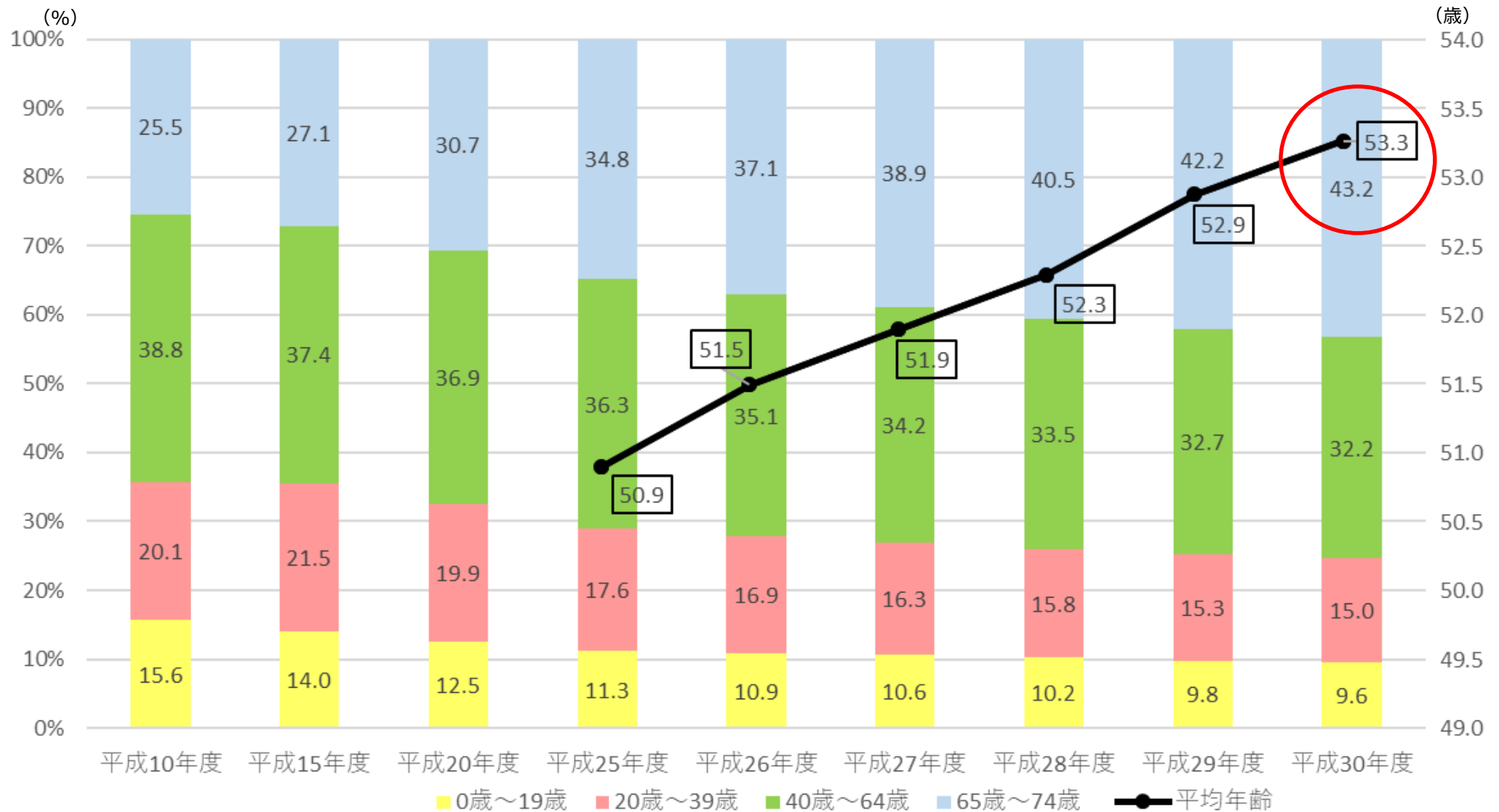

(資料)厚生労働省「国民健康保険実態調査」

(注)被保険者数について、平成20年に後期高齢者医療制度が創設され、75歳以上は被保険者に含まれないこととなったため、平均年齢については平成25年度以降についてのみ記載。

岡山県における市町村国保の被保険者の年齢構成の推移

○被保険者数は減少傾向

○65歳から74歳までの割合は増加傾向で、平成30年度には全国平均(43.2%)よりも高い48.6%となっている。

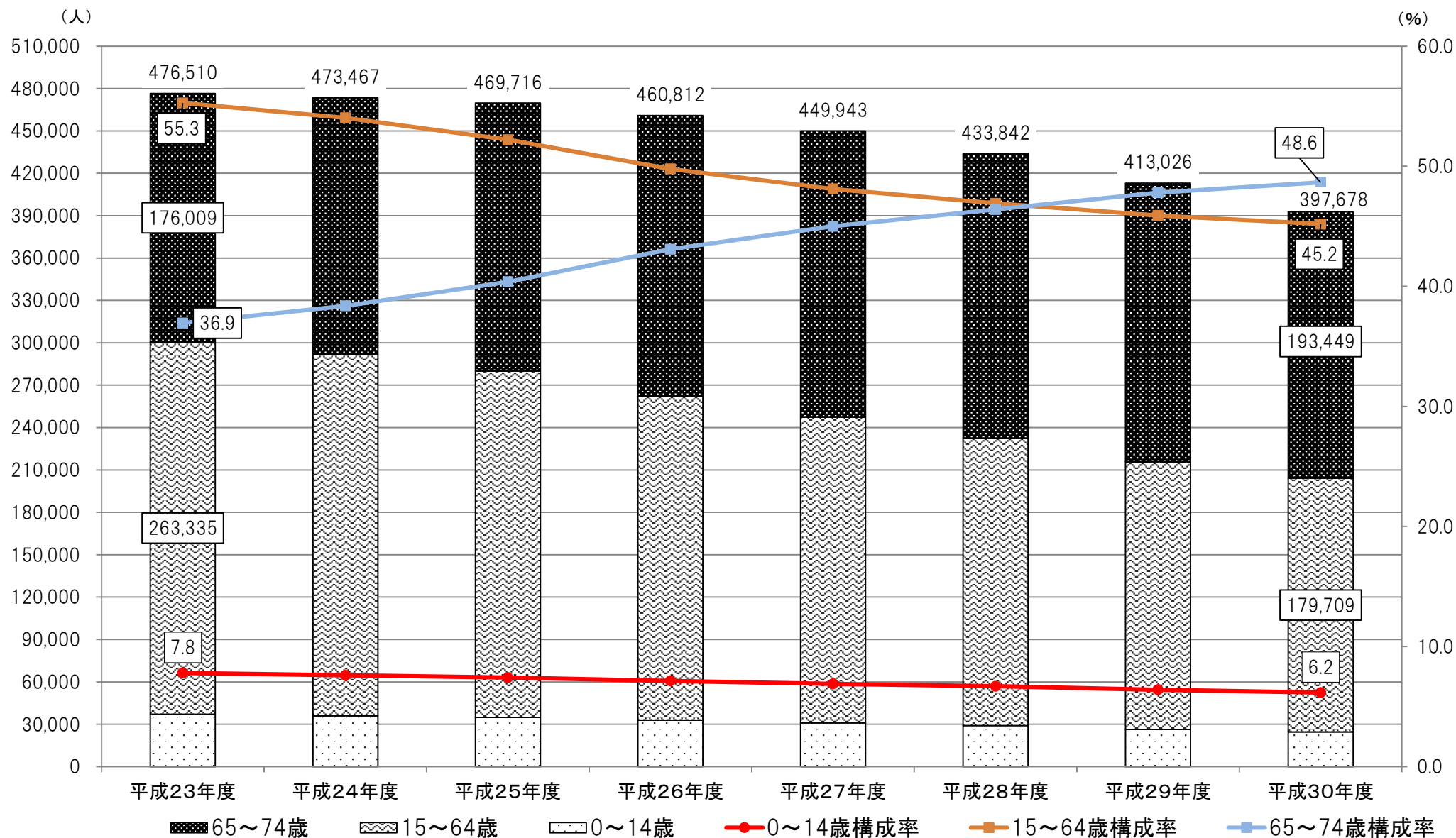

資料：厚生労働省「国民健康保険実態調査」

【全国】市町村国保の世帯主の職業別構成割合の推移

- 自営業・農林水産業は、昭和40年代には約7割であったが、近年17%程度で推移。
- 年金生活者等無職者の割合が大幅に増加するとともに、被用者は約2割から約3割に増加。

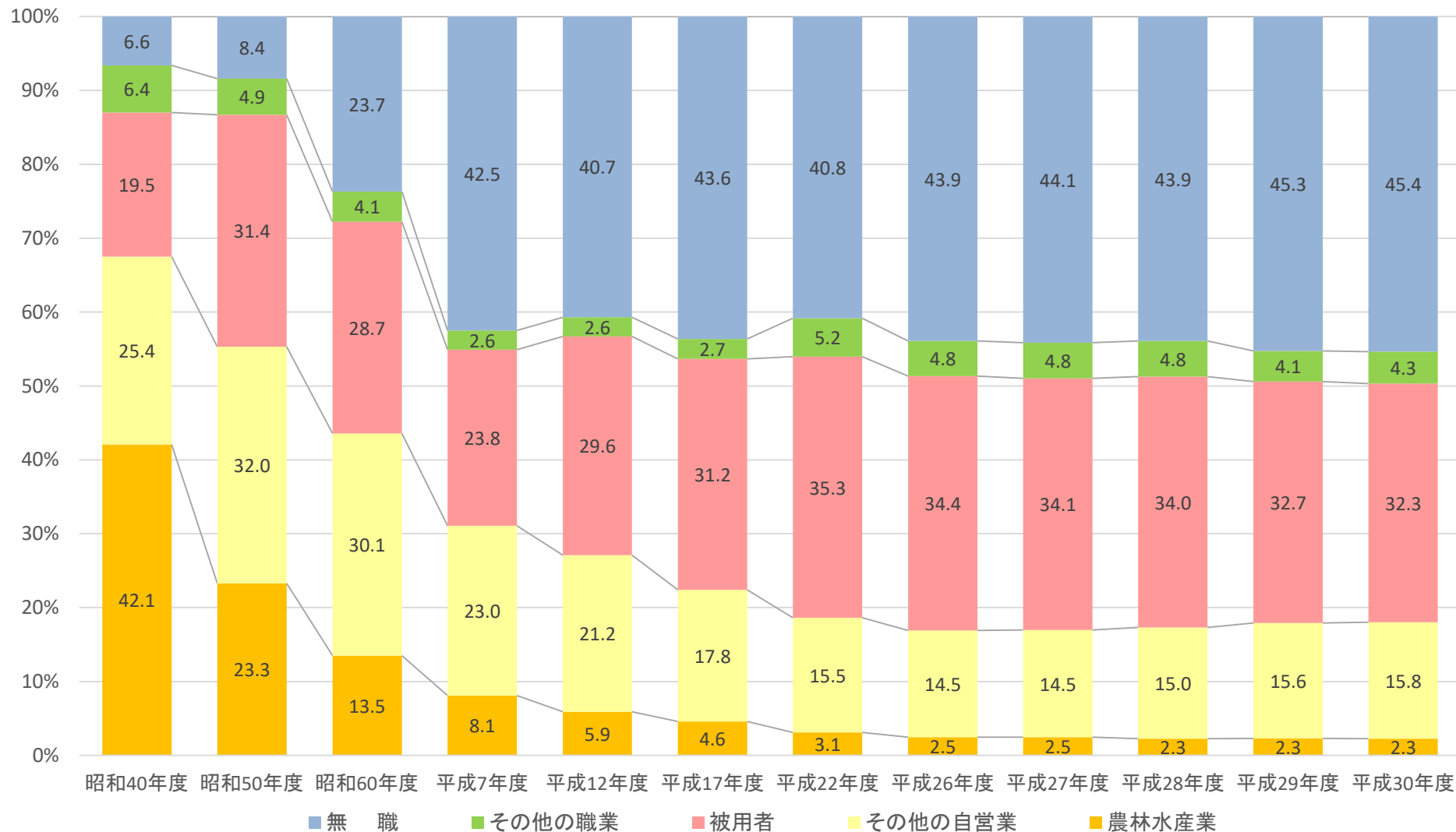

(資料)厚生労働省保険局「国民健康保険実態調査」

(注1)職業不詳を除いた割合である。

(注2)擬制世帯は除く。(昭和40年度、昭和50年度のみ擬制世帯を含む。)

(注3)平成17年度以前は75歳以上を含む。

岡山県における市町村国保の世帯主の職業別構成割合の推移

岡山県では年金生活者等無職者の割合が、全国平均よりも5.4ポイント高い。

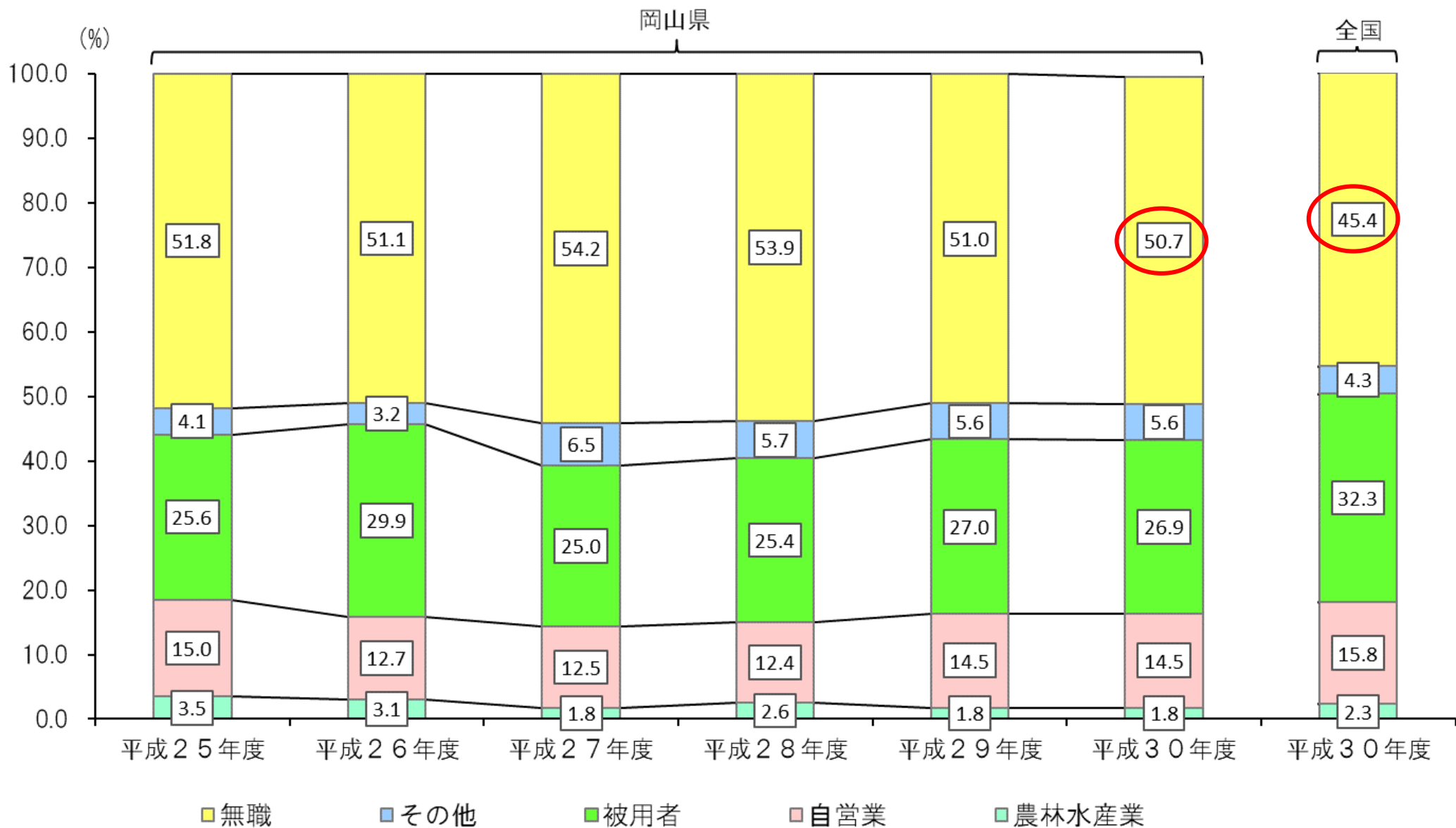

【全国】世帯の所得階層別割合の推移

平成30年度において、加入世帯の24.3%が所得なし、29.7%が0円以上100万円未満世帯であり、低所得世帯の割合は増加傾向

※「所得なし」世帯の収入は、給与収入世帯で65万円以下、年金収入世帯で120万円以下

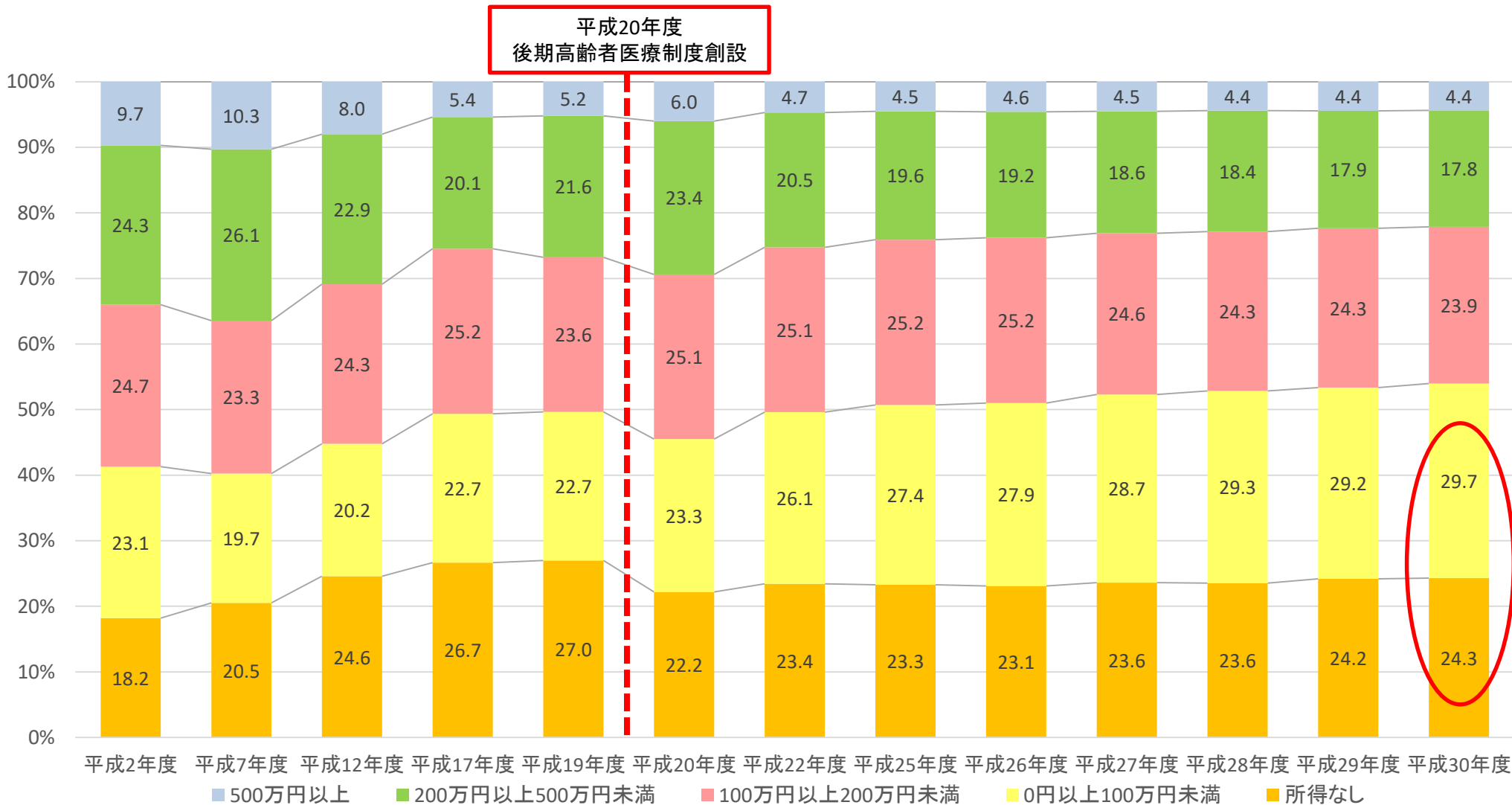

(注1) 国民健康保険実態調査報告による。

(注2) 擬制世帯、所得不詳は除いて集計している。

(注3) 平成20年度以降は後期高齢者医療制度が創設され、対象世帯が異なっていることに留意が必要。

(注4) ここでいう所得とは「旧ただし書き方式」により算定された所得総額(基礎控除前)である。

【全国】保険者規模別構成割合の推移

平成30年9月末時点で、1,716保険者中535保険者(約30%)が被保険者数3,000人未満の小規模保険者

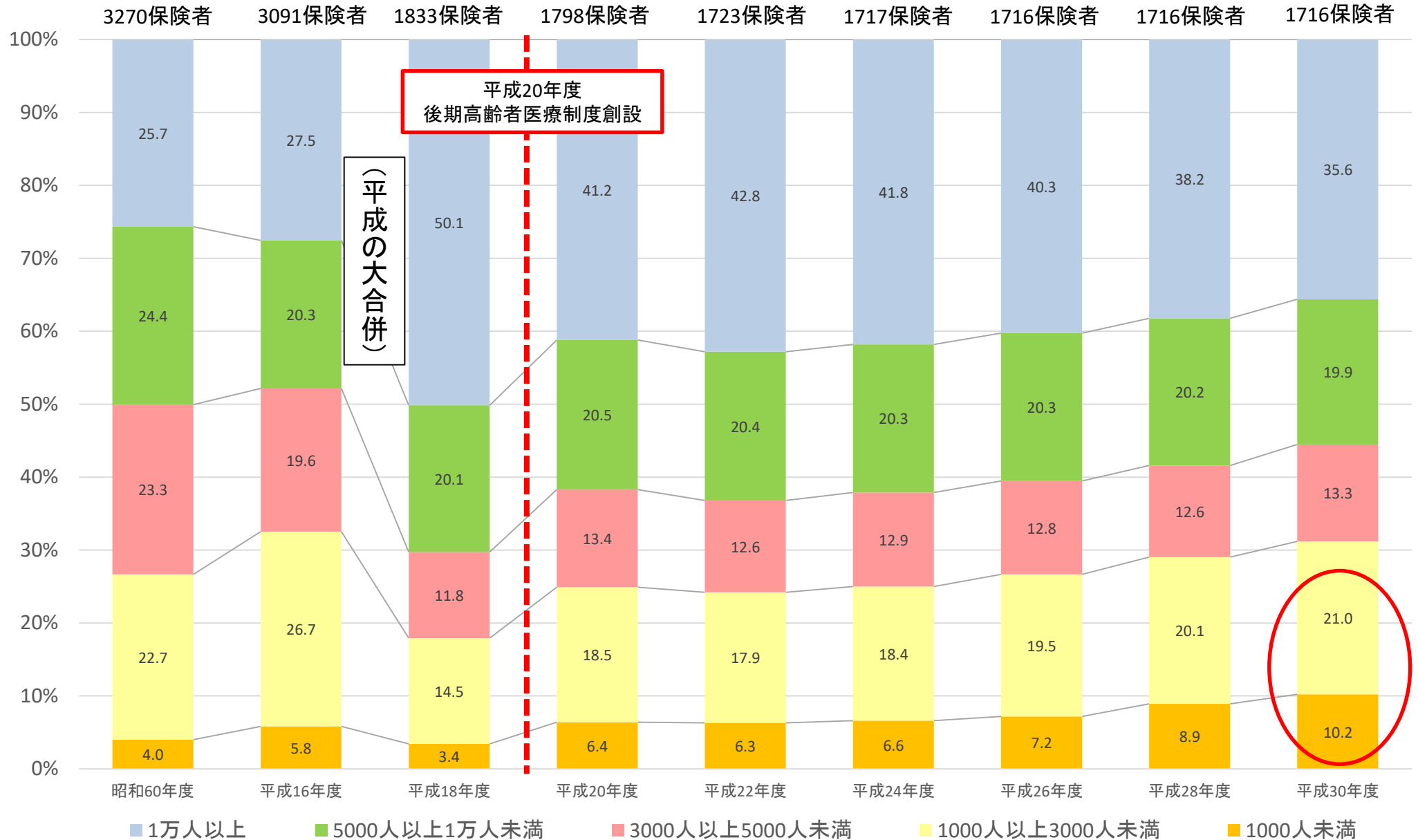

資料：厚生労働省「国民健康保険実態調査」

(注)平成20年度に後期高齢者医療制度が創設され、被保険者数が減少していることに留意が必要。

岡山県における市町村別被保険者数の状況（平成30年度）

岡山県では、被保険者数3,000人未満の小規模保険者が27団体中9団体(33.3%)

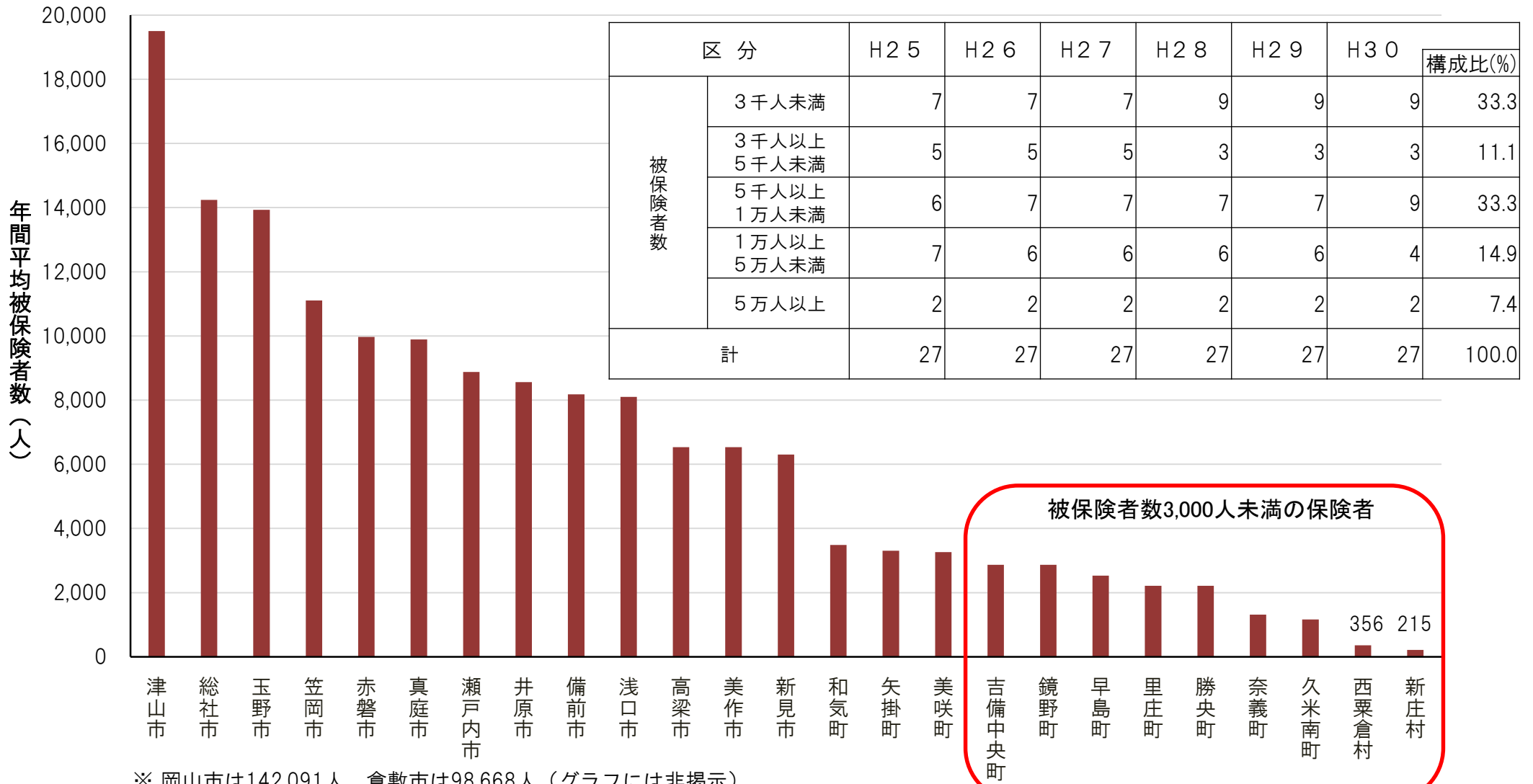

※ 岡山市は142,091人、倉敷市は98,668人（グラフには非揭示）

資料：厚生労働省「国民健康保険事業年報」

○ 医療費の状況

- 市町村国保における1人当たり医療費の推移 1 1
- 都道府県別1人当たり医療費（平成30年度） 1 2
- 岡山県における市町村別1人当たり医療費の状況（平成29年度） 1 3
- 岡山県における医療費の地域差指数（平成29年度） 1 4
- 岡山県における医療費の地域差指数（入院）（平成29年度） 1 5
- 岡山県における医療費の地域差指数（入院外）（平成29年度） 1 6
- 岡山県における医療費の地域差指数（歯科）（平成29年度） 1 7
- 岡山県における市町村別の医療費の状況 1 8
- 岡山県における市町村国保の年齢階級別一人当たり医療費の状況 1 9

市町村国保における1人当たり医療費の推移

○全国、岡山県とも高齢者の増加などにより、増加傾向。岡山県は全国を上回った水準で推移
 ○H27年度は、C型肝炎の高額な薬剤の影響等により伸び率が増大

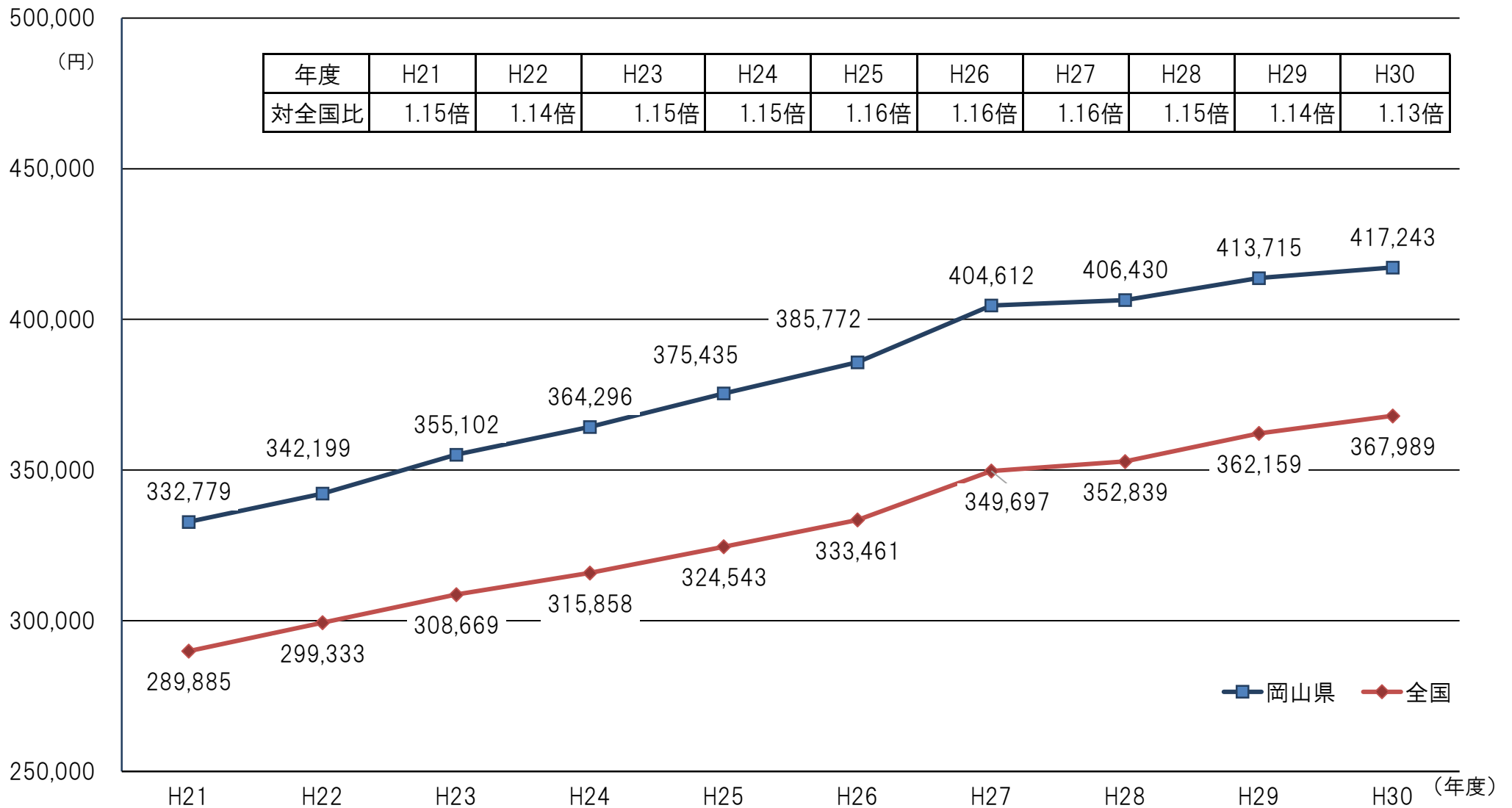

資料：厚生労働省「国民健康保険事業年報」

都道府県別1人当たり医療費(平成30年度)

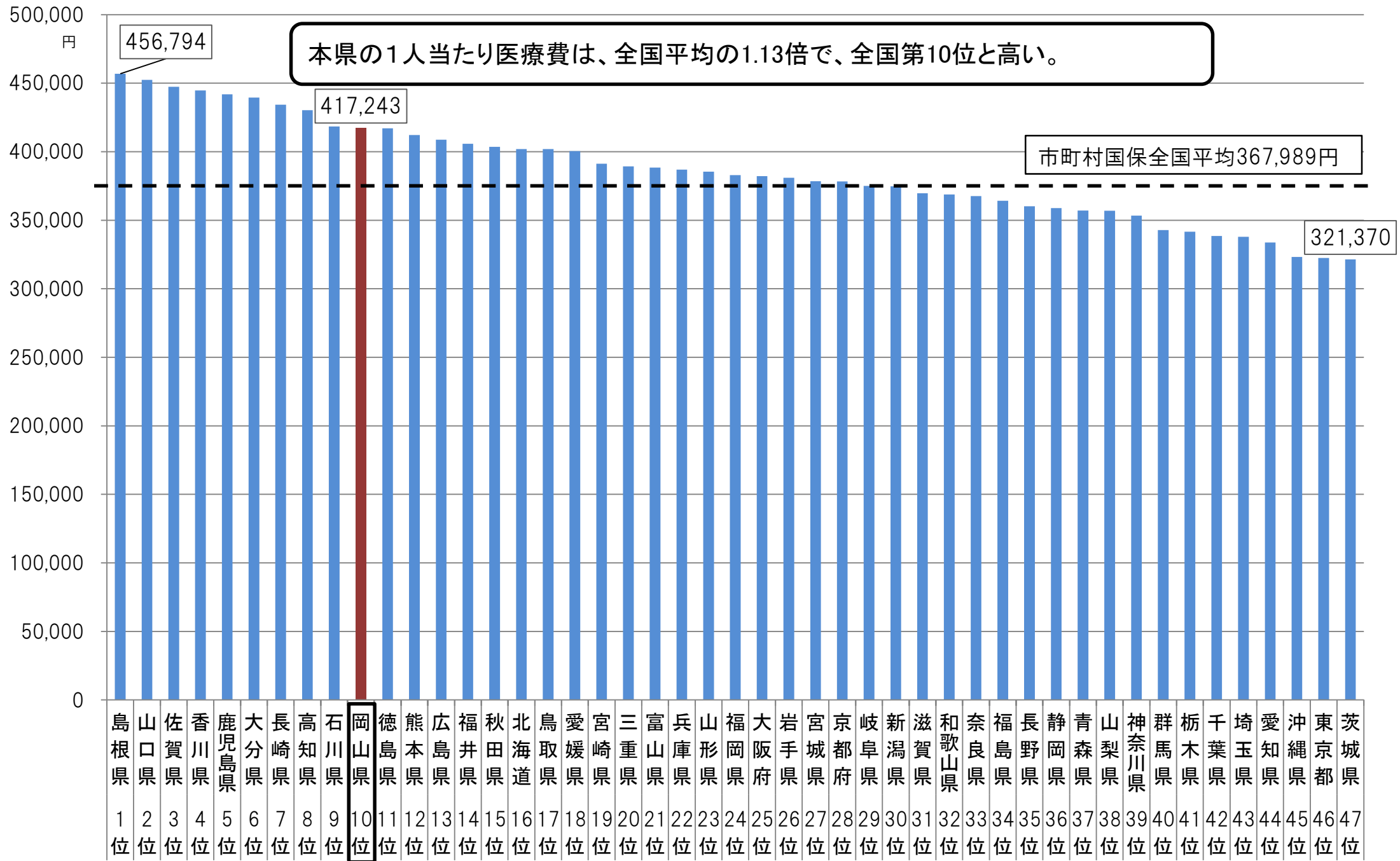

資料：厚生労働省「国民健康保険事業年報」

岡山県における市町村国保の市町村別一人当たり医療費の状況

(平成29年度)

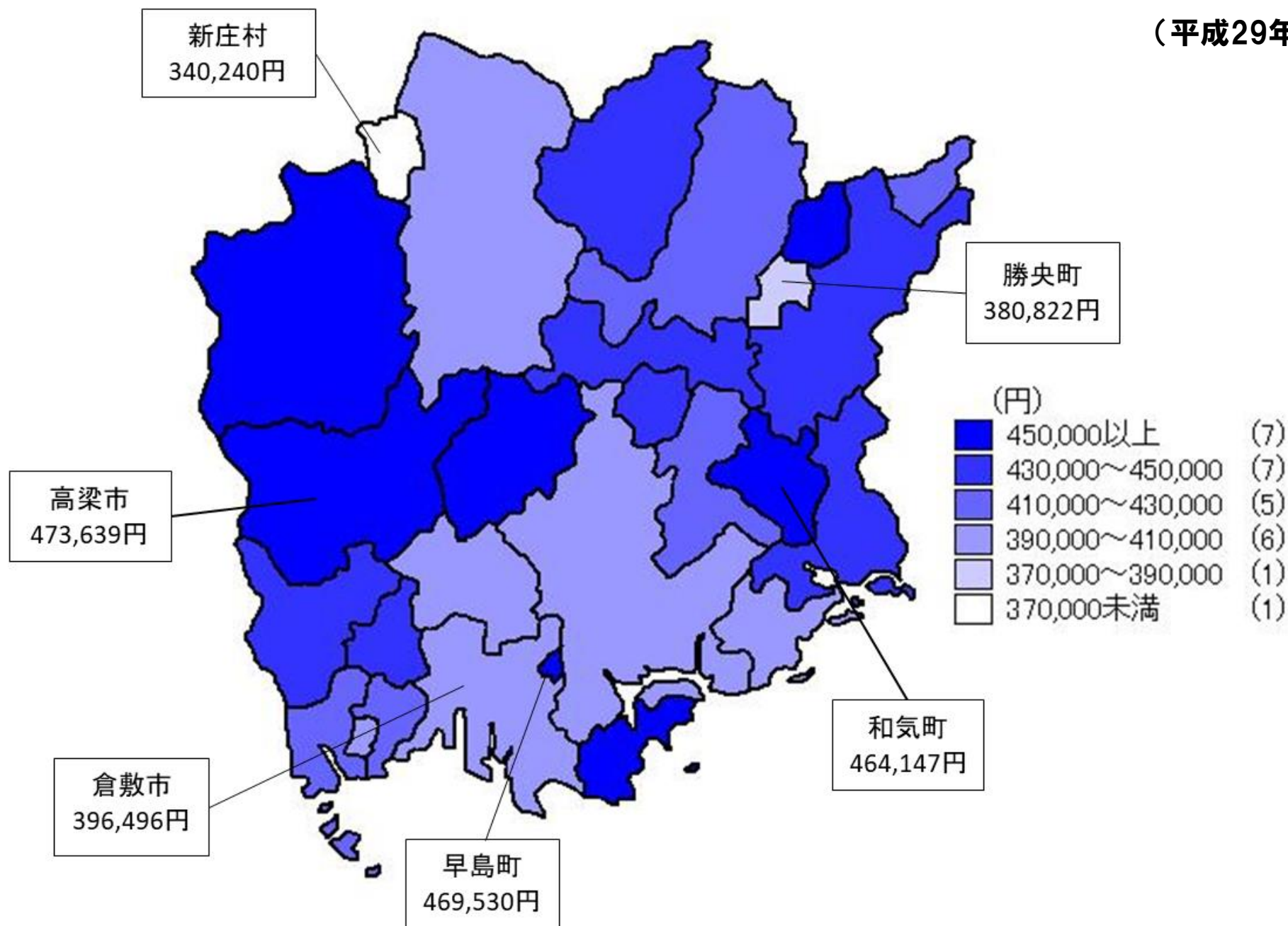

資料: 厚生労働省「医療費の地域差分析」

岡山県における市町村国保の医療費の地域差指数(全体)

(平成29年度)

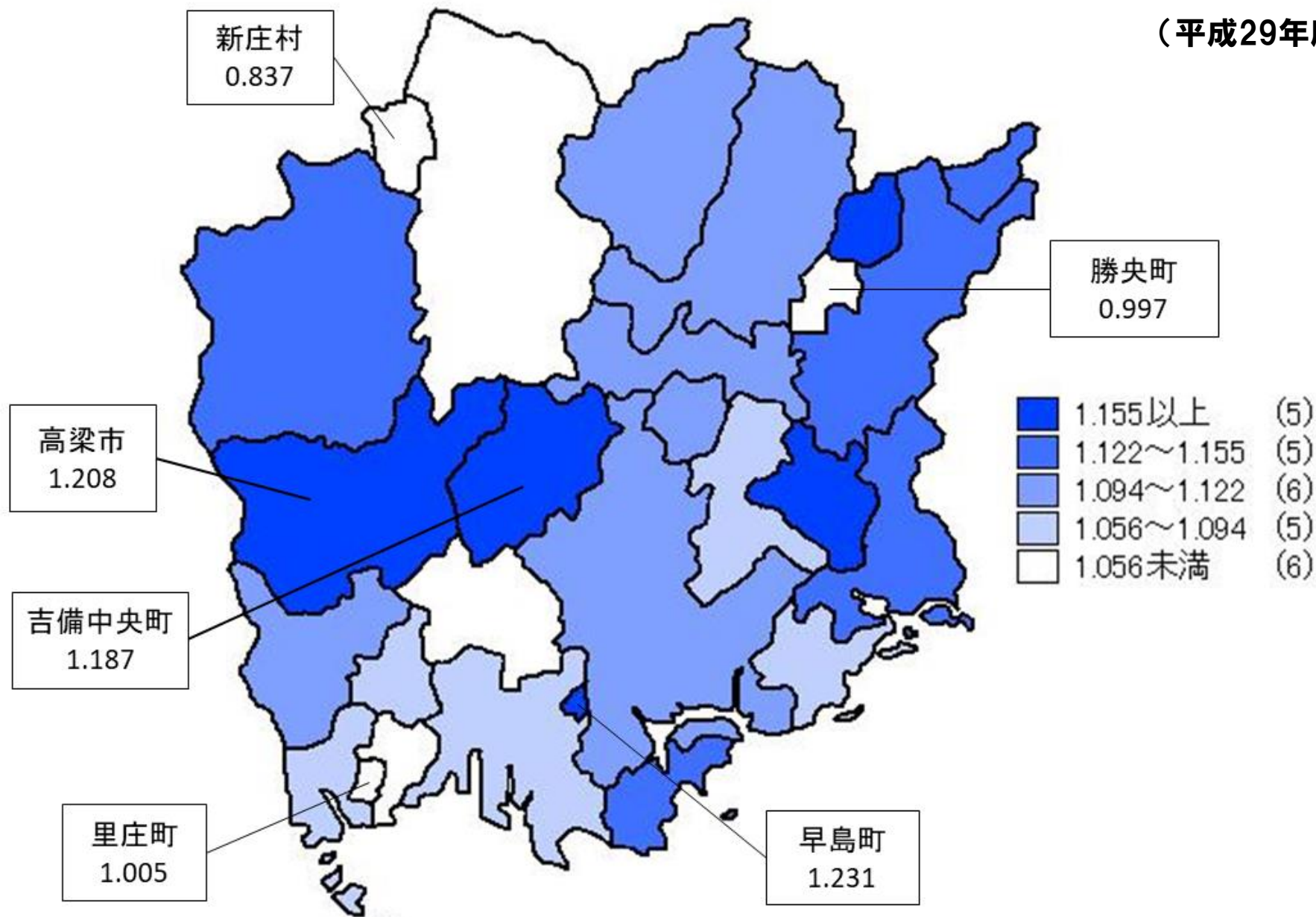

医療費の地域差指数：地域の1人当たり医療費について、年齢構成による差異を補正し指数化(全国平均1)したもの

資料：厚生労働省「医療費の地域差分析」

岡山県における市町村国保の医療費の地域差指数(入院)

(平成29年度)

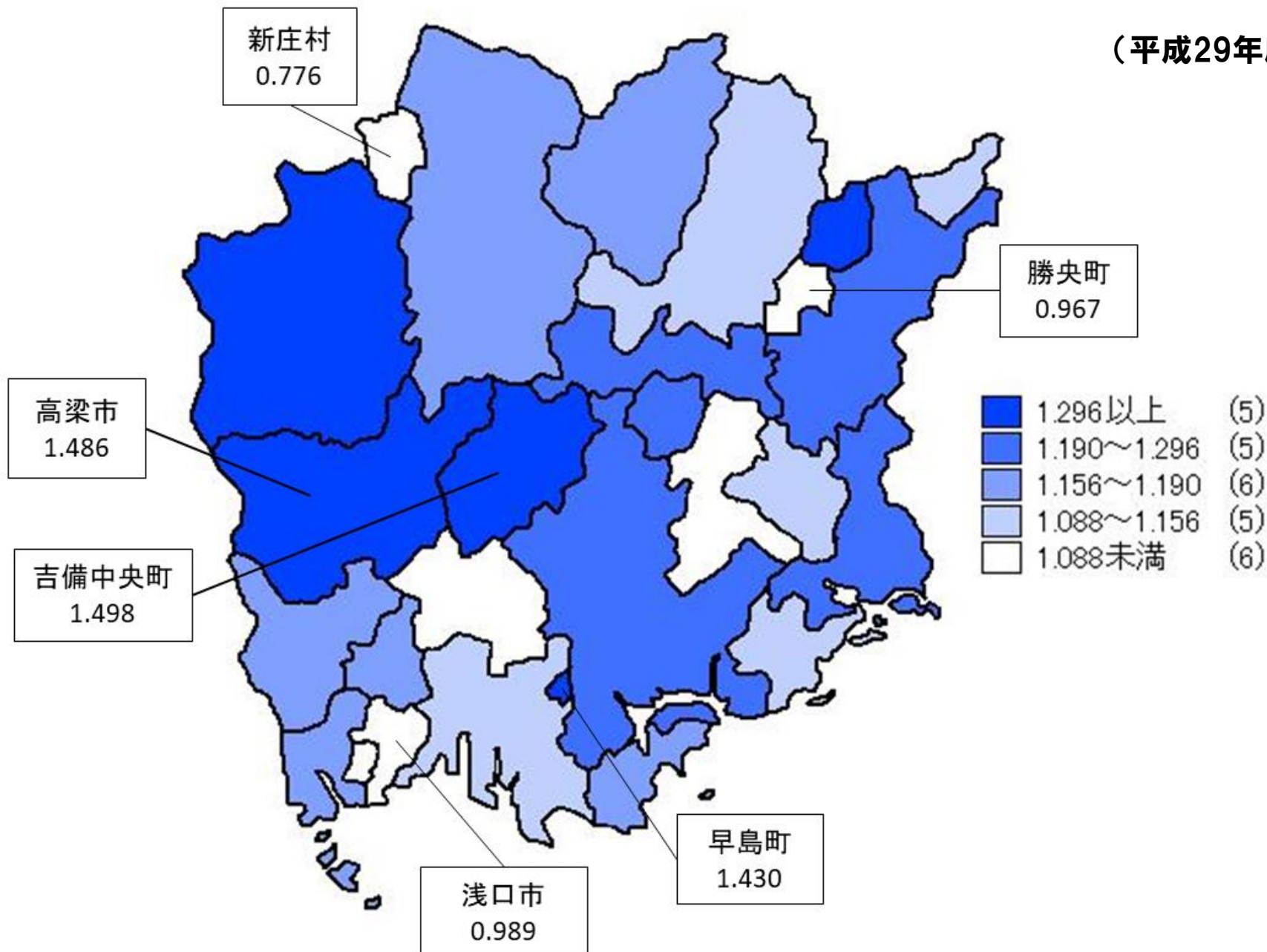

医療費の地域差指数：地域の1人当たり医療費について、年齢構成による差異を補正し指数化(全国平均1)したもの

資料：厚生労働省「医療費の地域差分析」

岡山県における市町村国保の医療費の地域差指数(入院外)

(平成29年度)

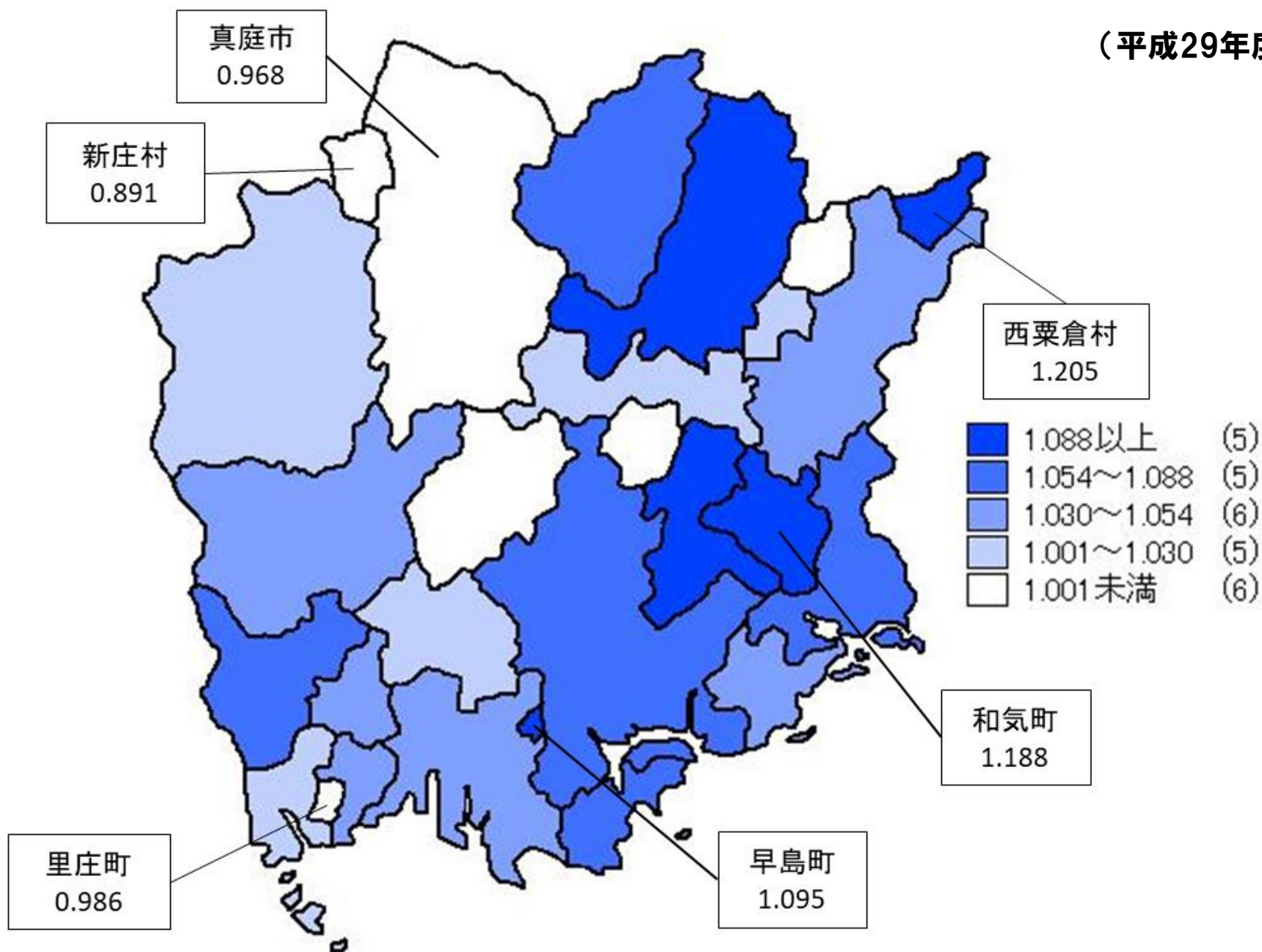

医療費の地域差指数：地域の1人当たり医療費について、年齢構成による差異を補正し指数化(全国平均1)したもの

資料：厚生労働省「医療費の地域差分析」

岡山県における市町村国保の医療費の地域差指数(歯科)

(平成29年度)

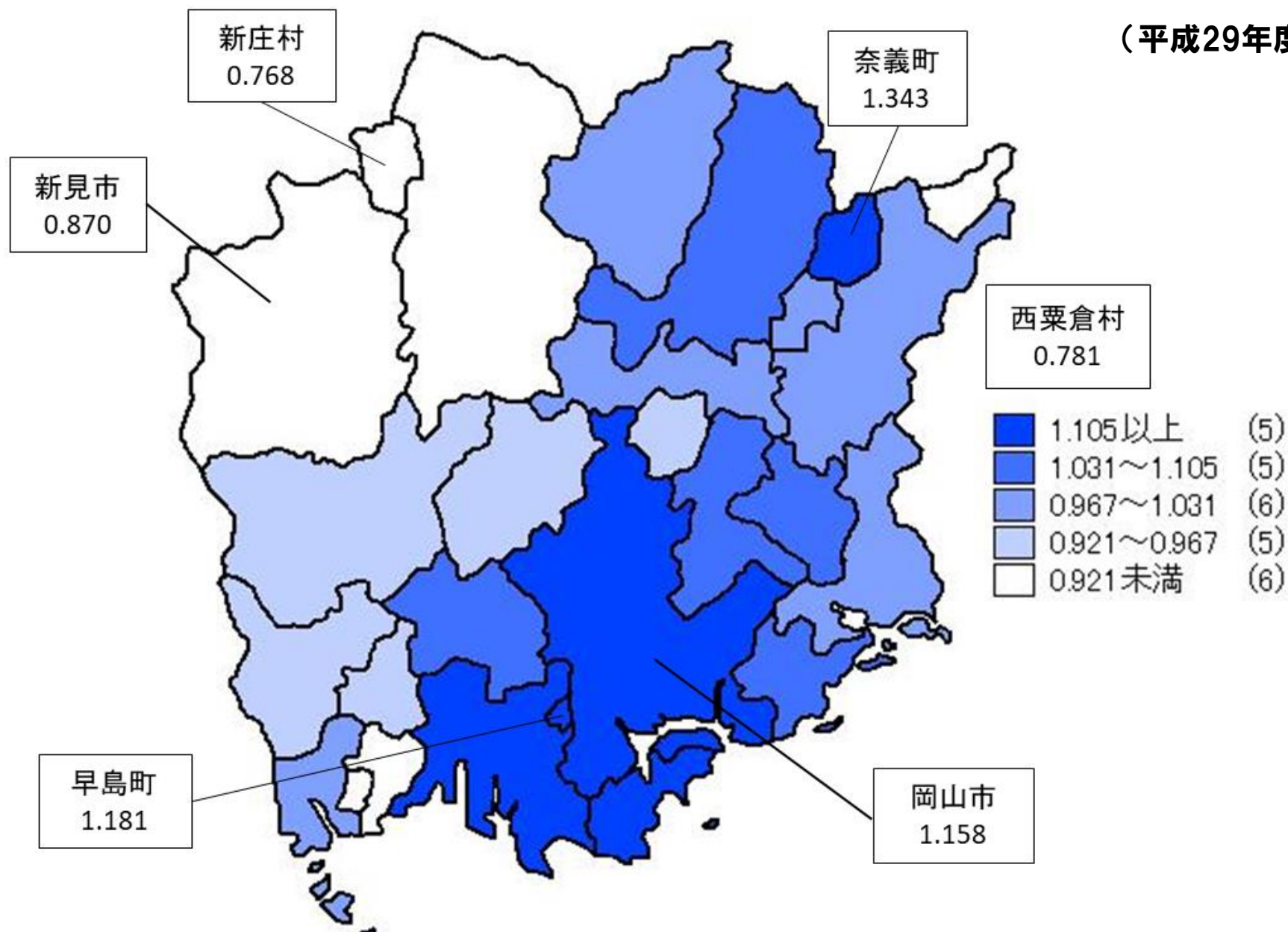

医療費の地域差指数：地域の1人当たり医療費について、年齢構成による差異を補正し指数化(全国平均1)したもの

資料：厚生労働省「医療費の地域差分析」

岡山県における市町村別の医療費の状況

岡山市と倉敷市で約6割を占める。

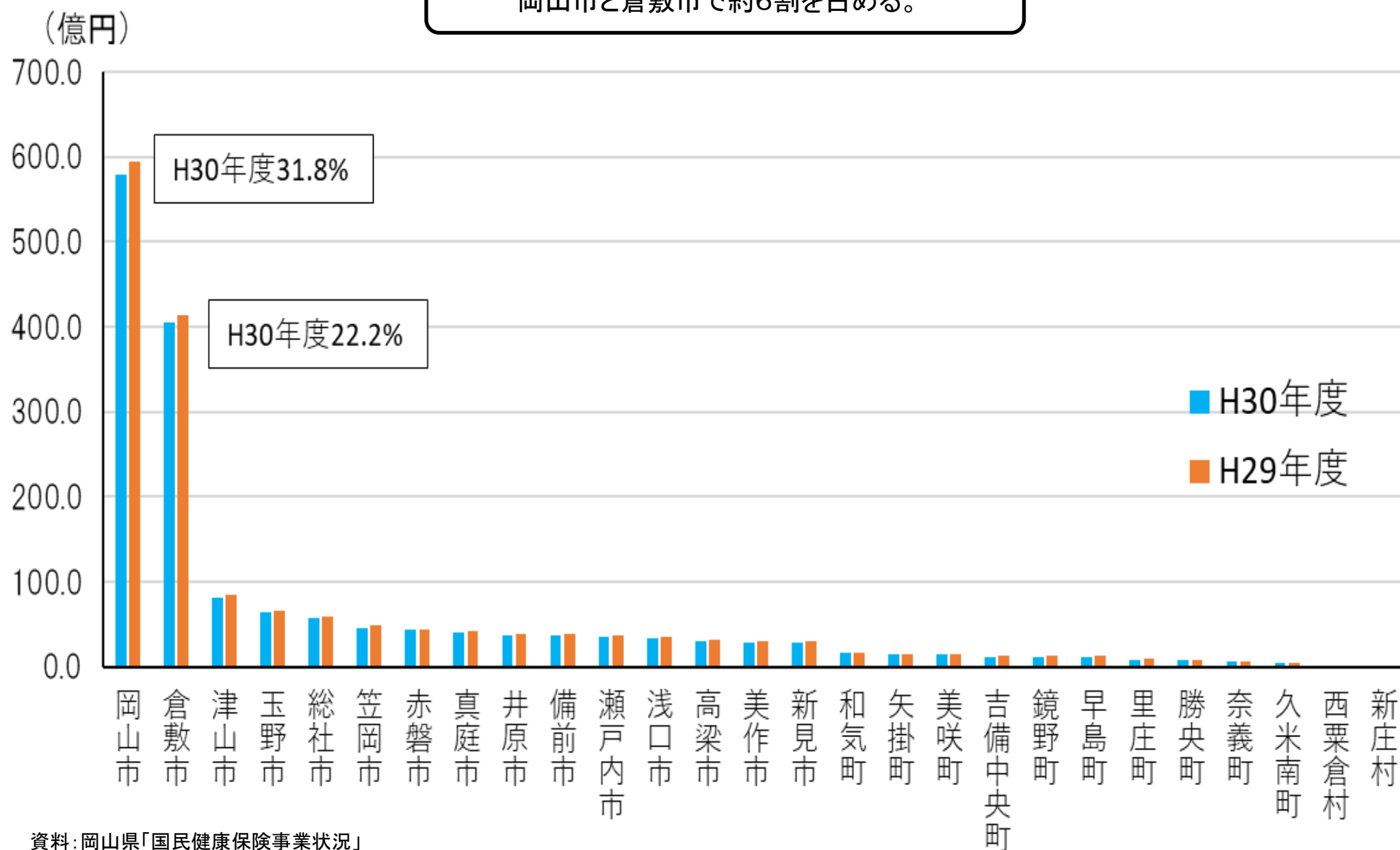

資料:岡山県「国民健康保険事業状況」

岡山県における市町村国保の年齢階級別一人当たり医療費の状況

20歳代後半から年齢とともに高くなり、70歳以上となると急激に上昇する。

(単位：円)

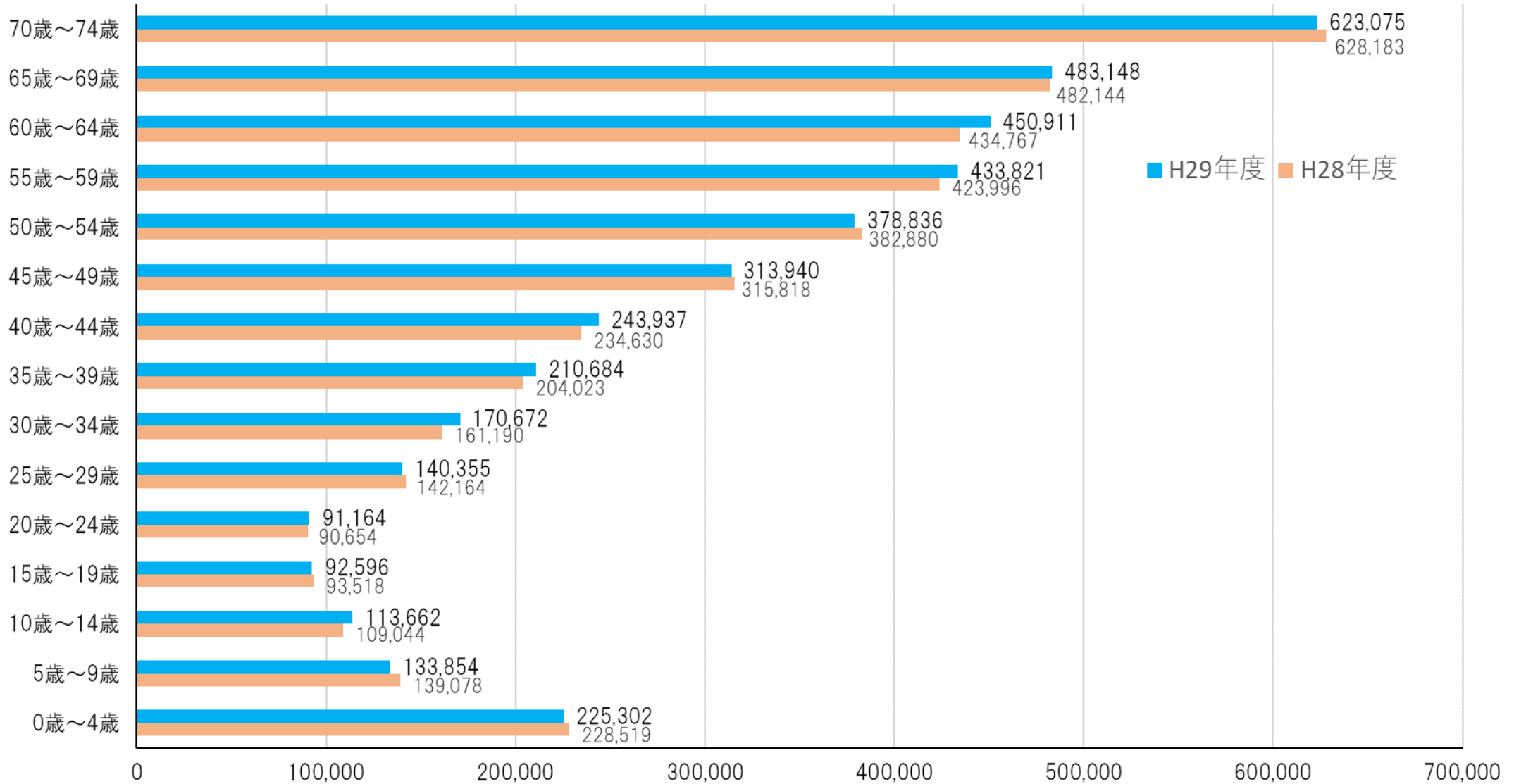

資料：厚生労働省「医療費の地域差分析」

○ 保険料(税)の状況

- 岡山県市町村国保の保険料(税)の収納率(現年度分)の推移 2 1
- 市町村国保の保険料(税)の収納率(現年度分)の推移 2 2
- 市町村国保の都道府県別収納率(現年度分) 2 3
- 岡山県における市町村別収納率(現年分) 2 4

岡山県市町村国保の保険料(税)の収納率(現年度分)の推移

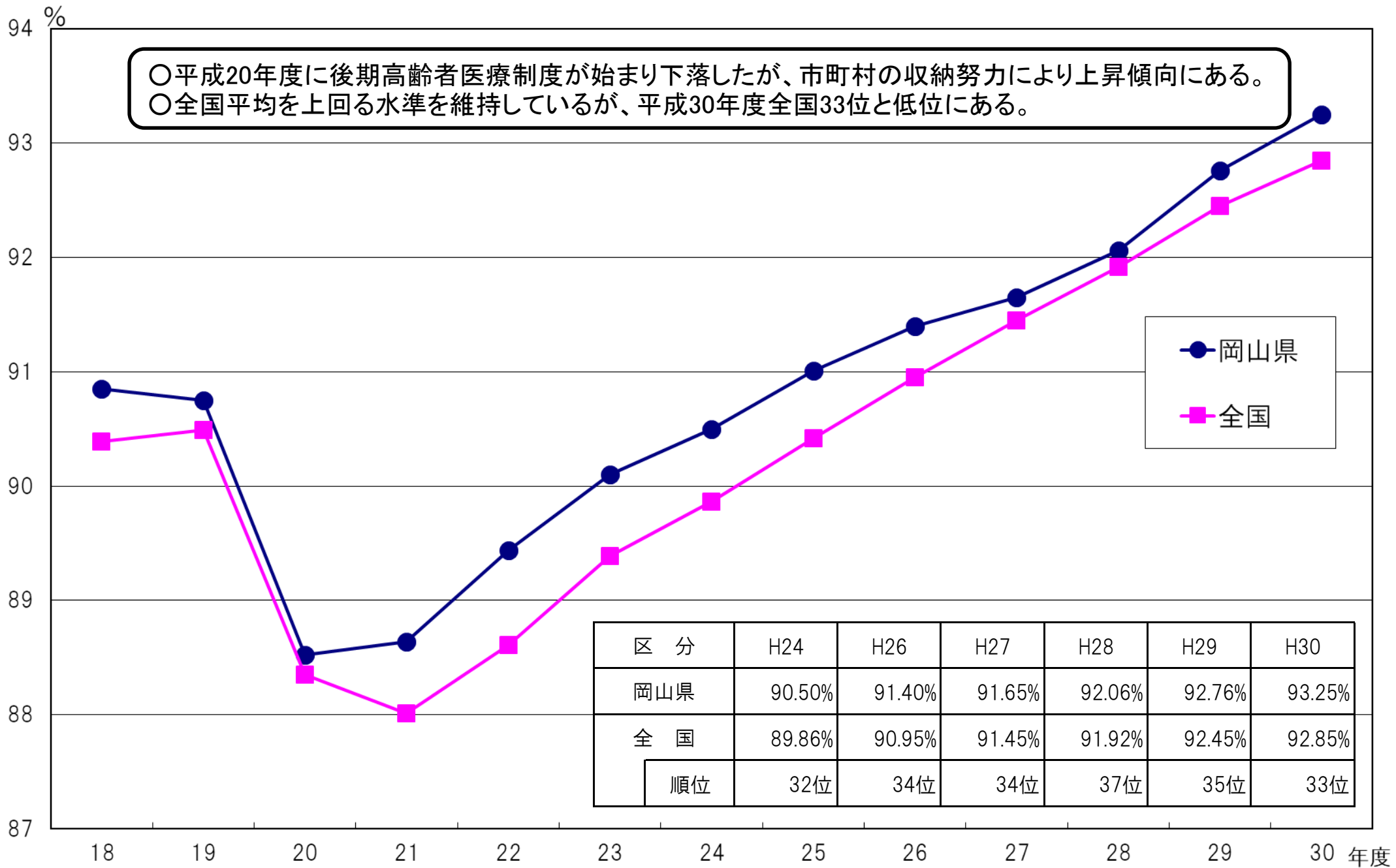

資料:厚生労働省「国民健康保険事業年報」

【全国】市町村国保の保険料(税)の収納率(現年度分)の推移

平成30年度の保険料(税)の収納率は92.85%であり、9年連続で上昇している。

保険料(税)収納率(現年度分)の推移(市町村国保)

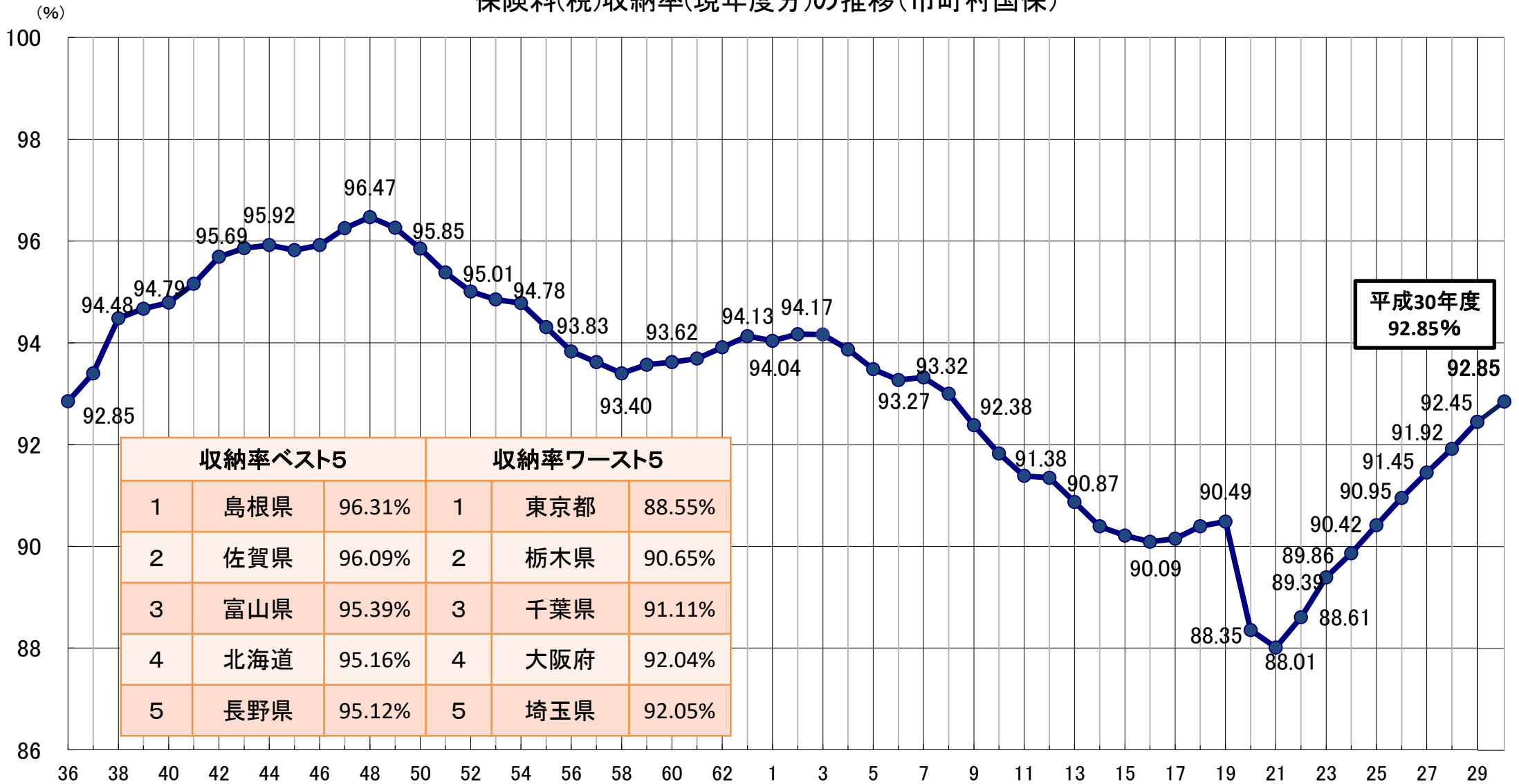

| 収納率ベスト5 | | | 収納率ワースト5 | | |
|---------|-----|--------|----------|-----|--------|
| 1 | 島根県 | 96.31% | 1 | 東京都 | 88.55% |
| 2 | 佐賀県 | 96.09% | 2 | 栃木県 | 90.65% |
| 3 | 富山県 | 95.39% | 3 | 千葉県 | 91.11% |
| 4 | 北海道 | 95.16% | 4 | 大阪府 | 92.04% |
| 5 | 長野県 | 95.12% | 5 | 埼玉県 | 92.05% |

(出所) 平成29年度国民健康保険(市町村)の財政状況について(速報)

(注1) 収納率は、居所不明者分調定額を控除した調定額を用いて算出している。(小数点第2位未満四捨五入)

(注2) 平成12年度以降の調定額等は介護納付金、平成20年度以降は後期高齢者支援金を含んでいる。

市町村国保の都道府県別収納率(現年度分)

- 平成30年度の収納率を都道府県別に見ると、島根県(96.31%)が最も高く、東京都(88.55%)が最も低い。
 ○平成30年度においては、香川県・沖縄県以外の45都道府県の収納率が上昇した。

| | 平成29年度 | | 平成30年度 | | 対前年度 増減 | |
|---------|--------|----|--------|----|------------|----|
| | 順位 | 順位 | 順位 | 順位 | 順位 | 順位 |
| | % | 位 | % | 位 | % | 位 |
| 1 北海道 | 94.58 | 8 | 95.16 | 4 | 0.58 | 5 |
| 2 青森県 | 91.96 | 41 | 92.13 | 42 | 0.17 | 39 |
| 3 岩手県 | 94.22 | 17 | 94.67 | 15 | 0.45 | 19 |
| 4 宮城県 | 93.67 | 23 | 94.24 | 20 | 0.57 | 8 |
| 5 秋田県 | 93.14 | 29 | 93.53 | 30 | 0.39 | 23 |
| 6 山形県 | 94.35 | 15 | 94.68 | 14 | 0.33 | 31 |
| 7 福島県 | 91.52 | 43 | 92.35 | 40 | 0.83 | 1 |
| 8 茨城県 | 92.05 | 40 | 92.20 | 41 | 0.15 | 41 |
| 9 栃木県 | 90.15 | 46 | 90.65 | 46 | 0.50 | 13 |
| 10 群馬県 | 92.54 | 39 | 92.98 | 37 | 0.44 | 21 |
| 11 埼玉県 | 91.55 | 42 | 92.05 | 43 | 0.50 | 13 |
| 12 千葉県 | 90.64 | 45 | 91.11 | 45 | 0.47 | 16 |
| 13 東京都 | 88.02 | 47 | 88.55 | 47 | 0.53 | 12 |
| 14 神奈川県 | 93.19 | 28 | 93.59 | 28 | 0.40 | 22 |
| 15 新潟県 | 94.86 | 4 | 94.98 | 8 | 0.12 | 42 |
| 16 富山県 | 94.92 | 3 | 95.39 | 3 | 0.47 | 16 |
| 17 石川県 | 93.80 | 21 | 94.15 | 22 | 0.35 | 27 |
| 18 福井県 | 94.03 | 19 | 94.59 | 16 | 0.56 | 9 |
| 19 山梨県 | 94.44 | 12 | 95.02 | 6 | 0.58 | 5 |
| 20 長野県 | 94.80 | 5 | 95.12 | 5 | 0.32 | 34 |
| 21 岐阜県 | 93.54 | 26 | 93.63 | 27 | 0.09 | 44 |
| 22 静岡県 | 92.78 | 34 | 93.44 | 32 | 0.66 | 2 |
| 23 愛知県 | 94.56 | 9 | 94.77 | 13 | 0.21 | 37 |
| 24 三重県 | 92.61 | 38 | 92.78 | 38 | 0.17 | 39 |
| 25 滋賀県 | 94.71 | 6 | 94.90 | 9 | 0.19 | 38 |

| | 平成29年度 | | 平成30年度 | | 対前年度 増減 | |
|---------|--------|----|--------|----|------------|----|
| | 順位 | 順位 | 順位 | 順位 | 順位 | 順位 |
| | % | 位 | % | 位 | % | 位 |
| 26 京都府 | 94.50 | 10 | 94.85 | 10 | 0.35 | 28 |
| 27 大阪府 | 91.46 | 44 | 92.04 | 44 | 0.58 | 4 |
| 28 兵庫県 | 93.64 | 24 | 94.19 | 21 | 0.55 | 11 |
| 29 奈良県 | 94.48 | 11 | 94.49 | 17 | 0.01 | 45 |
| 30 和歌山県 | 94.10 | 18 | 94.44 | 18 | 0.34 | 30 |
| 31 鳥取県 | 93.99 | 20 | 94.25 | 19 | 0.26 | 36 |
| 32 島根県 | 96.19 | 1 | 96.31 | 1 | 0.12 | 42 |
| 33 岡山県 | 92.76 | 35 | 93.25 | 33 | 0.49 | 15 |
| 34 広島県 | 92.71 | 36 | 93.16 | 35 | 0.45 | 19 |
| 35 山口県 | 93.07 | 30 | 93.64 | 26 | 0.57 | 7 |
| 36 徳島県 | 92.91 | 32 | 93.51 | 31 | 0.60 | 3 |
| 37 香川県 | 93.06 | 31 | 92.68 | 39 | △ 0.38 | 47 |
| 38 愛媛県 | 94.38 | 14 | 94.84 | 11 | 0.46 | 18 |
| 39 高知県 | 94.69 | 7 | 95.02 | 6 | 0.33 | 32 |
| 40 福岡県 | 93.24 | 27 | 93.57 | 29 | 0.33 | 32 |
| 41 佐賀県 | 95.79 | 2 | 96.09 | 2 | 0.30 | 35 |
| 42 長崎県 | 93.70 | 22 | 94.08 | 25 | 0.38 | 24 |
| 43 熊本県 | 92.66 | 37 | 93.03 | 36 | 0.37 | 25 |
| 44 大分県 | 94.43 | 13 | 94.78 | 12 | 0.35 | 28 |
| 45 宮崎県 | 93.58 | 25 | 94.14 | 23 | 0.56 | 9 |
| 46 鹿児島県 | 92.84 | 33 | 93.20 | 34 | 0.36 | 26 |
| 47 沖縄県 | 94.30 | 16 | 94.13 | 24 | △ 0.17 | 46 |
| 全国 | 92.45 | - | 92.85 | - | 0.40 | - |

(出所) 国民健康保険事業年報

(注1) 収納率は、居所不明者分調定額を控除した調定額を用いて算出している。

(小数点第2位未満四捨五入)

岡山県における市町村別収納率(現年度分)

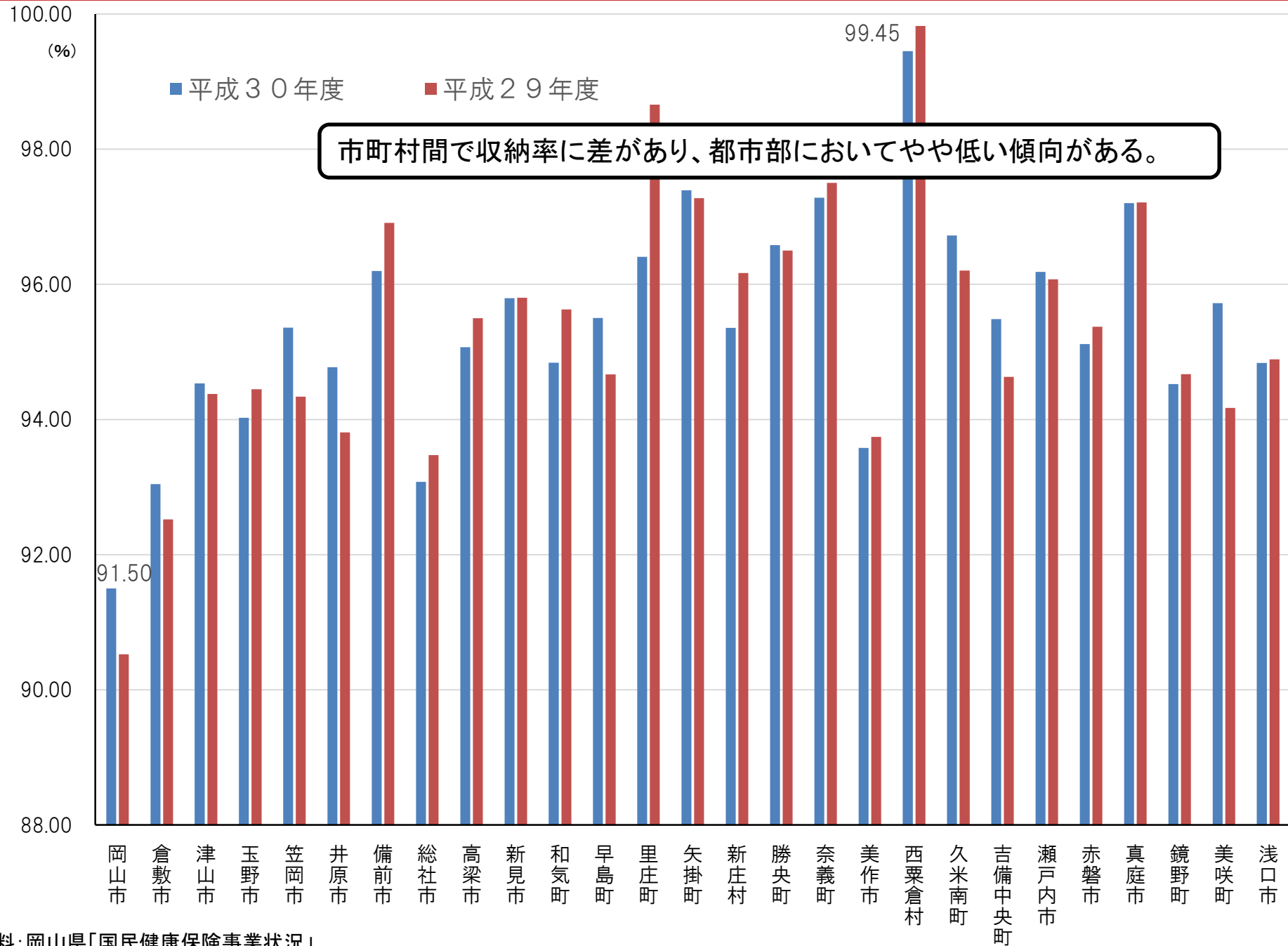

資料:岡山県「国民健康保険事業状況」

○ 財政の状況

- 岡山県国民健康保険特別会計の状況（令和2年度予算） 26
- 岡山県における市町村国保決算状況 27

岡山県国民健康保険特別会計の状況(令和2年度予算)

公費50%・保険料50%を原則にしつつ、高額医療費負担金などの公費が充当されている状況

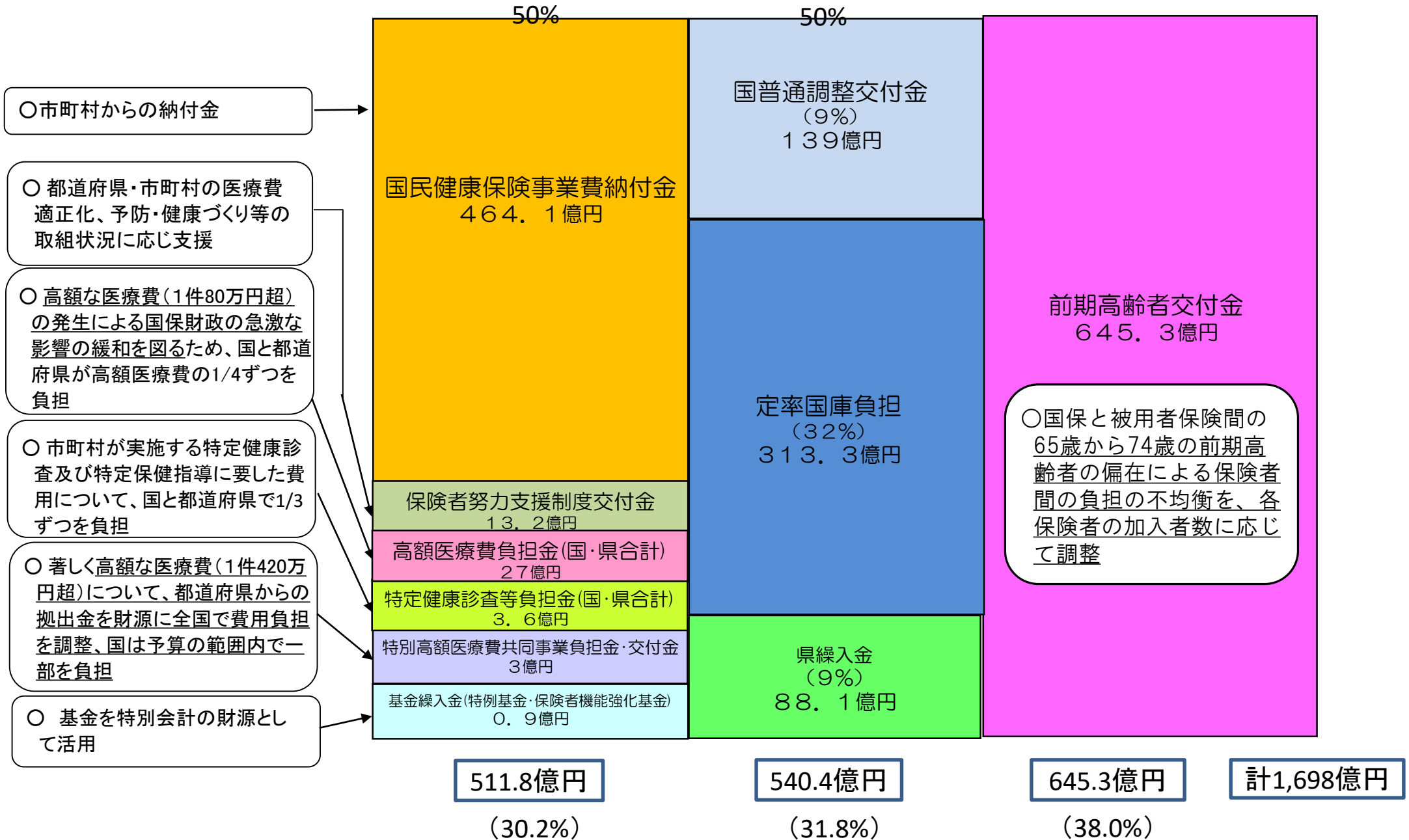

岡山県における市町村国民健康保険事業決算状況

(単位：百万円)

| 区 分 | H25 | H26 | H27 | H28 | H29 | H30 |
|----------------------|---------|---------|---------|-------|-------|--------|
| 歳入歳出差引額 | 6,934 | 6,786 | 5,105 | 8,196 | 8,904 | 5,235 |
| 前年度繰上充用金 | 0 | 0 | 0 | 0 | 0 | 0 |
| 精算後単年度収支差引額 | 586 | △ 609 | 1,729 | 3,094 | 694 | 1,052 |
| 一般会計繰入金 (決算補填等目的) | 3,866 | 2,493 | 4,096 | 2,813 | 945 | 940 |
| 繰入実施保険者数 | 6 | 5 | 7 | 5 | 3 | 2 |
| 実質単年度収支差引額 | △ 3,280 | △ 3,102 | △ 2,367 | 281 | △ 251 | 112 |
| 繰越金額 | 6,563 | 6,879 | 6,574 | 4,087 | 8,148 | 8,568 |
| 基金保有額 | 5,375 | 5,428 | 8,334 | 8,048 | 9,533 | 12,492 |

資料：厚生労働省「国民健康保険事業年報」

○ 保健事業等の状況

- 都道府県別（国保）メタボリックシンドローム該当者・予備群の割合（29年度） 29
- 都道府県別（国保）メタボリックシンドローム該当者・予備軍の割合（30年度） 30
- 都道府県別（国保）特定健康診査の受診率（29年度） 31
- 都道府県別（国保）特定健康診査の受診率（30年度） 32
- 都道府県別（国保）特定保健指導の実施率（29年度） 33
- 都道府県別（国保）特定保健指導の実施率（30年度） 34
- 岡山県における市町村国保別メタボリックシンドローム該当者・予備群の割合 35
- 岡山県における市町村国保別特定健康診査の受診率 36
- 岡山県における市町村国保別の特定保健指導の実施率 37
- 岡山県における市町村別がん検診の受診率 38
- 岡山県における市町村別後発医薬品の使用割合 39

都道府県別(国保)メタボリックシンドローム該当者・予備軍の割合(平成29年度)

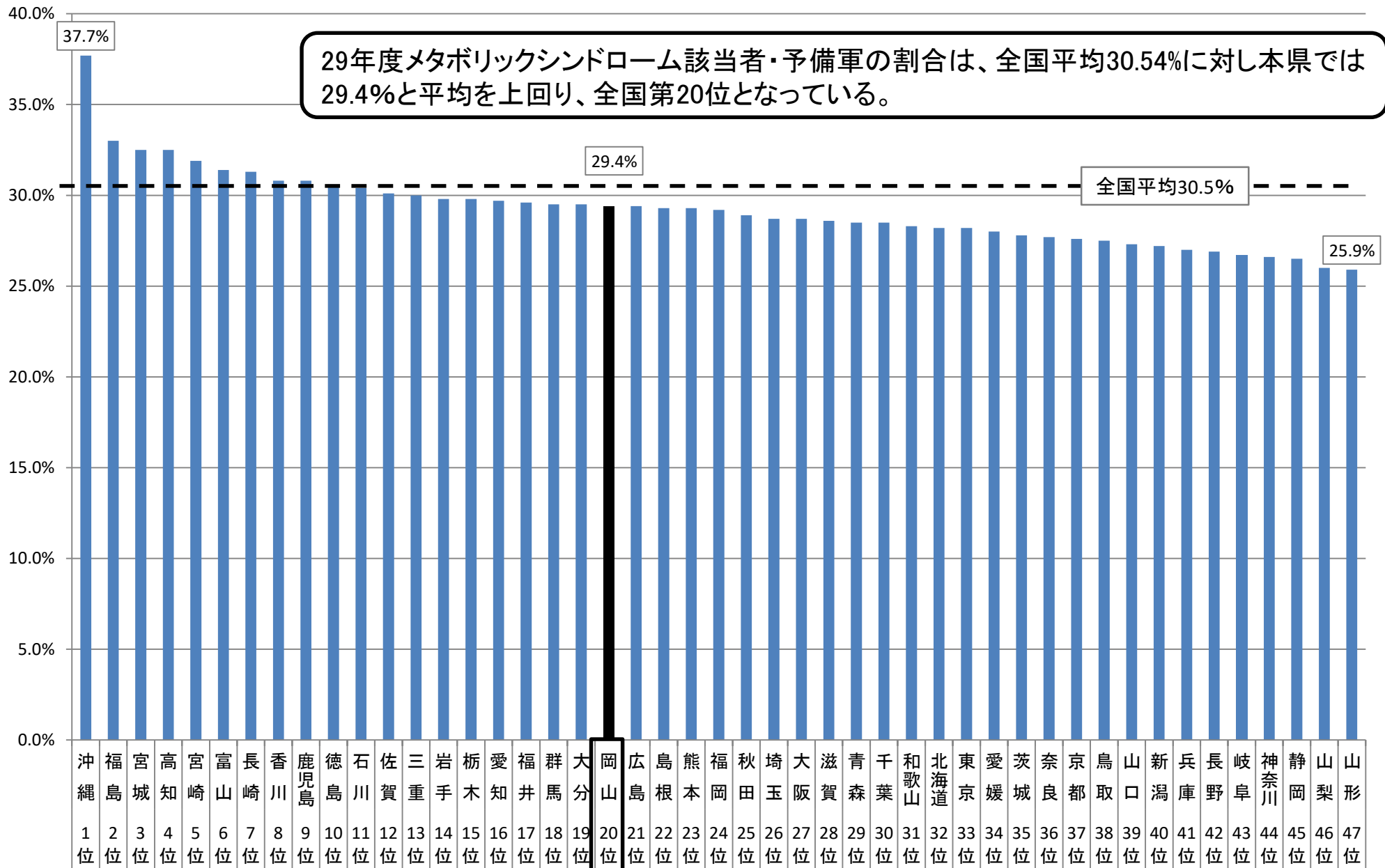

※平成29年度速報値は、保険者が社会保険診療報酬支払基金に報告した平成29年度の特健康診査等の実績報告データをベースとした集計結果

資料: 国民健康保険中央会「特定健康診査等実施状況データ」

都道府県別(国保)メタボリックシンドローム該当者・予備軍の割合(平成30年度)

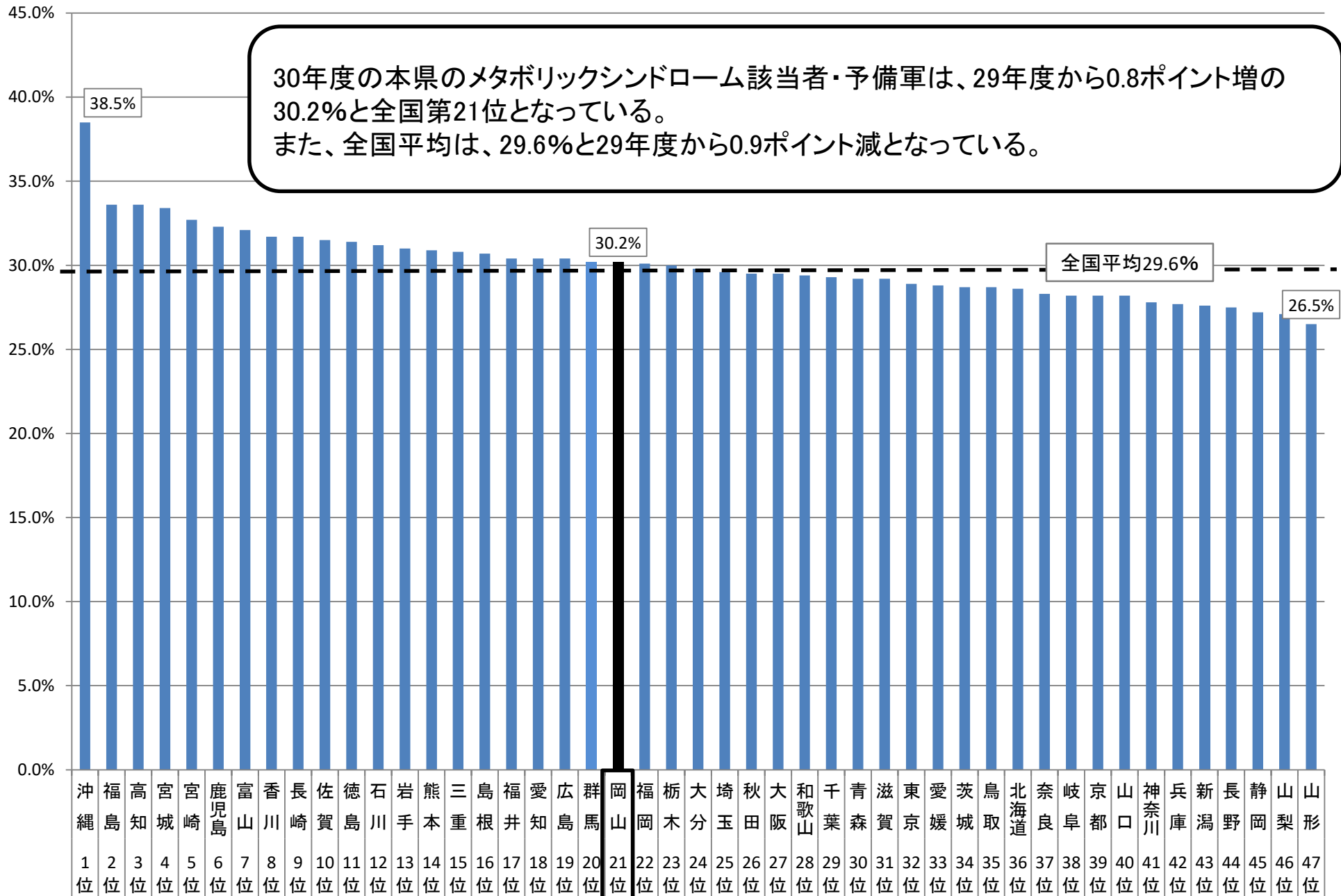

※平成30年度速報値は、保険者が社会保険診療報酬支払基金に報告した平成30年度の特定健康診査等の実績報告データをベースとした集計結果

資料: 国民健康保険中央会「特定健康診査等実施状況データ」

都道府県別(国保)特定健康診査の受診率(平成29年度)

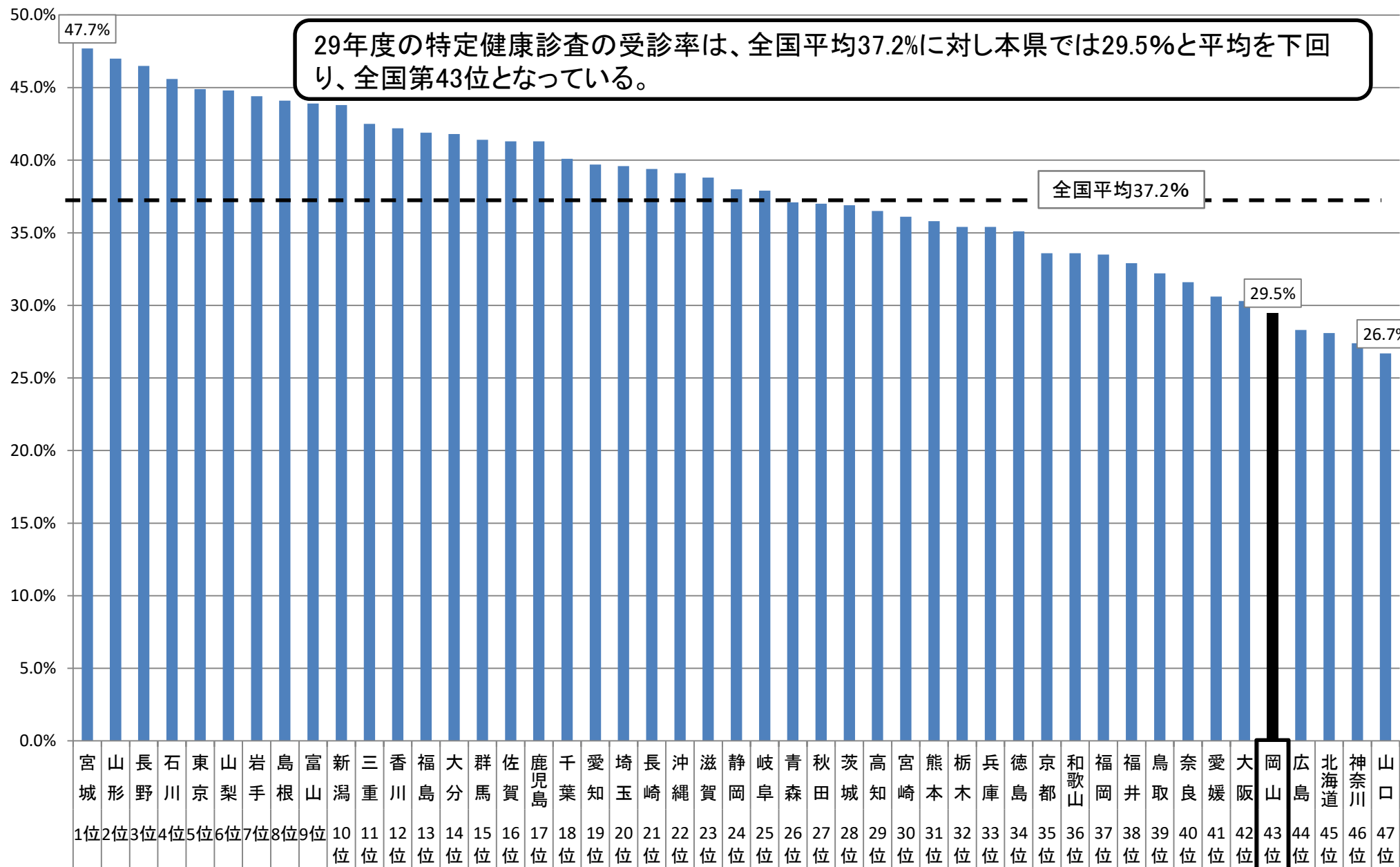

※平成29年度速報値は、保険者が社会保険診療報酬支払基金に報告した平成29年度の特定健康診査等の実績報告データをベースとした集計結果

資料：国民健康保険中央会「特定健康診査等実施状況データ」

都道府県別(国保)特定健康診査の受診率(平成30年度)

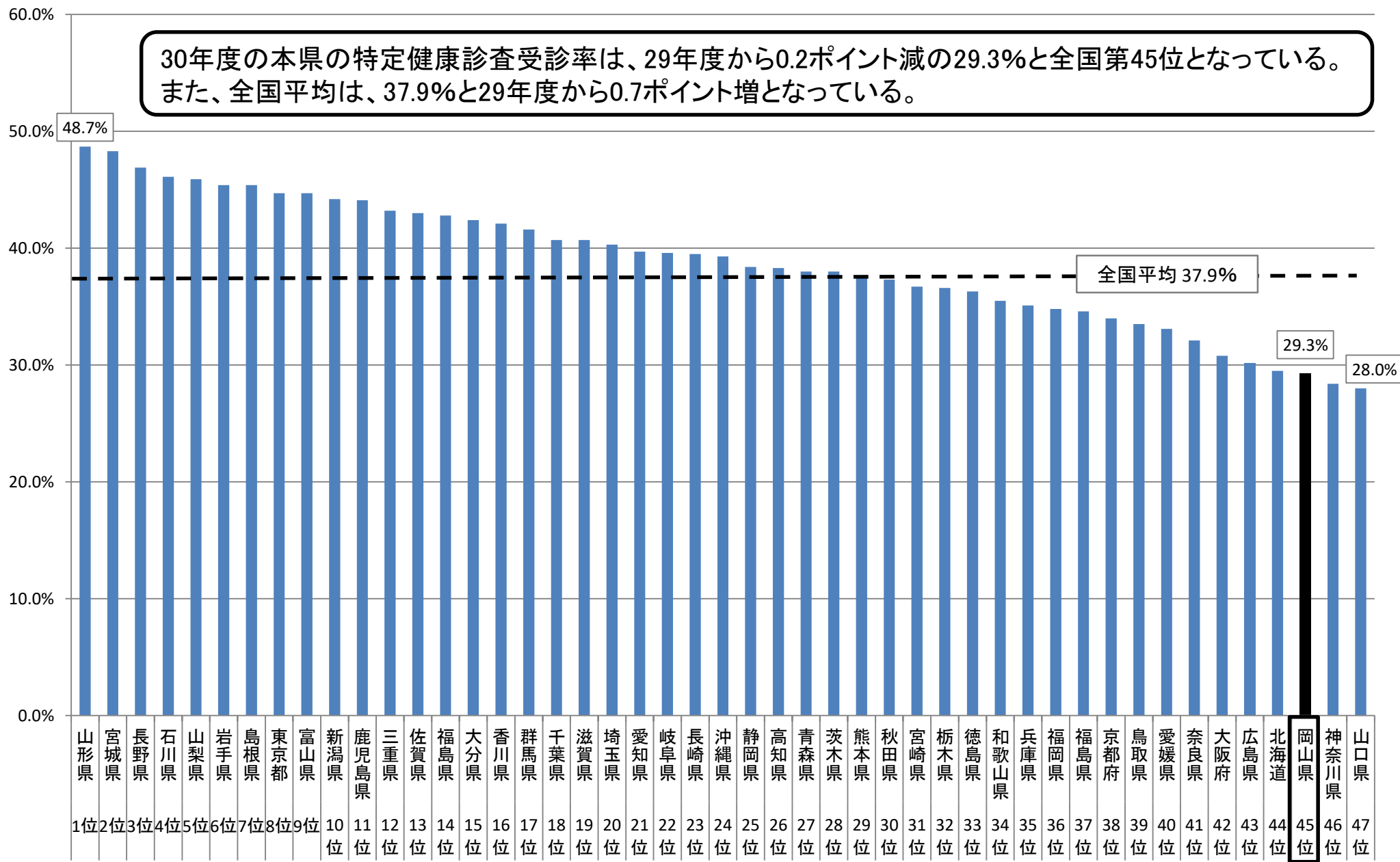

※平成30年度速報値は、保険者が社会保険診療報酬支払基金に報告した平成29年度の特定健康診査等の実績報告データをベースとした集計結果
 資料:国民健康保険中央会「特定健康診査等実施状況データ」

都道府県別(国保)特定保健指導実施率(平成29年度)

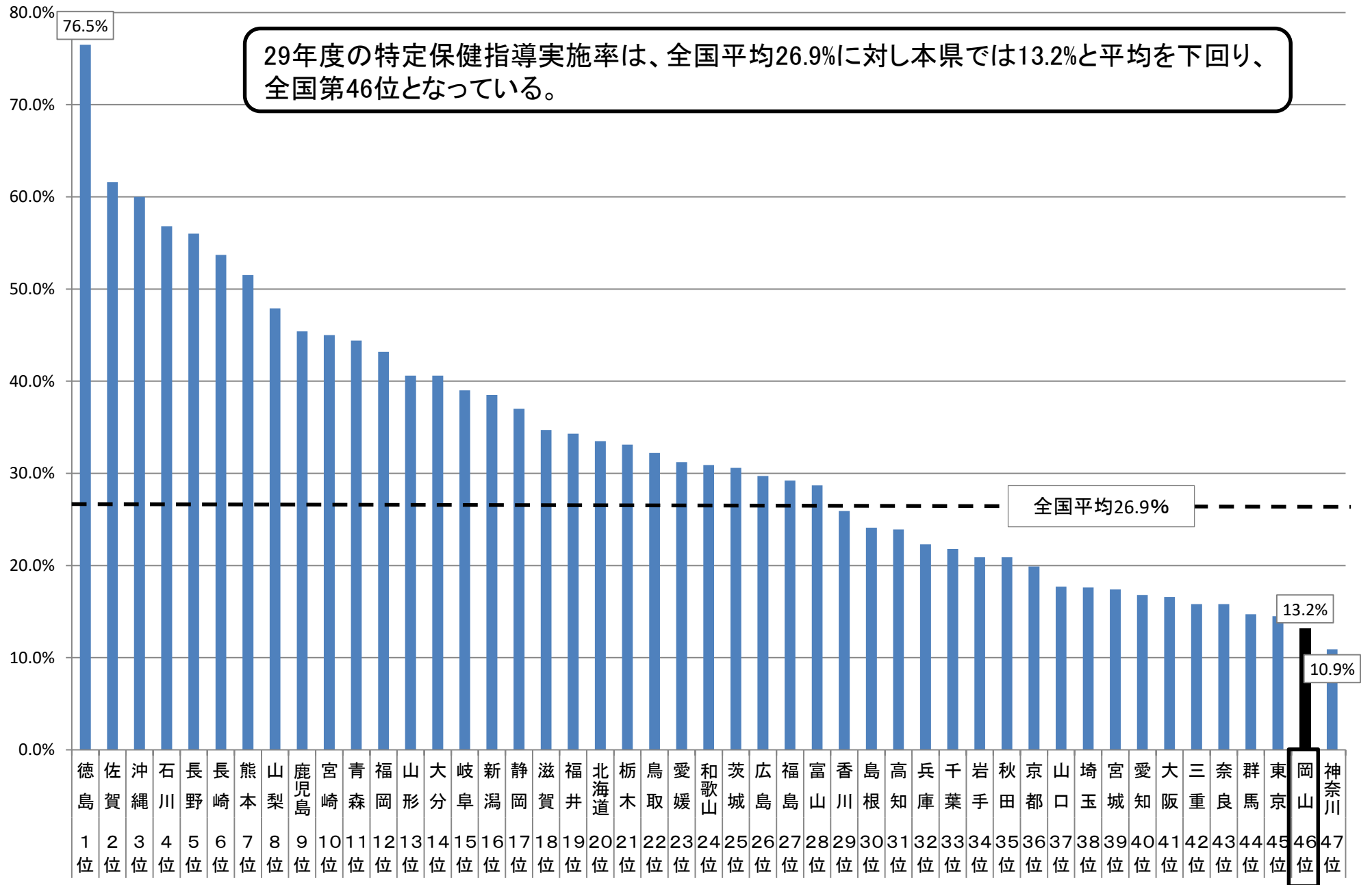

※平成29年度速報値は、保険者が社会保険診療報酬支払基金に報告した平成29年度の特定健康診査等の実績報告データをベースとした集計結果

資料：国民健康保険中央会「特定健康診査等実施状況データ」

都道府県別(国保)特定保健指導実施率(平成30年度)

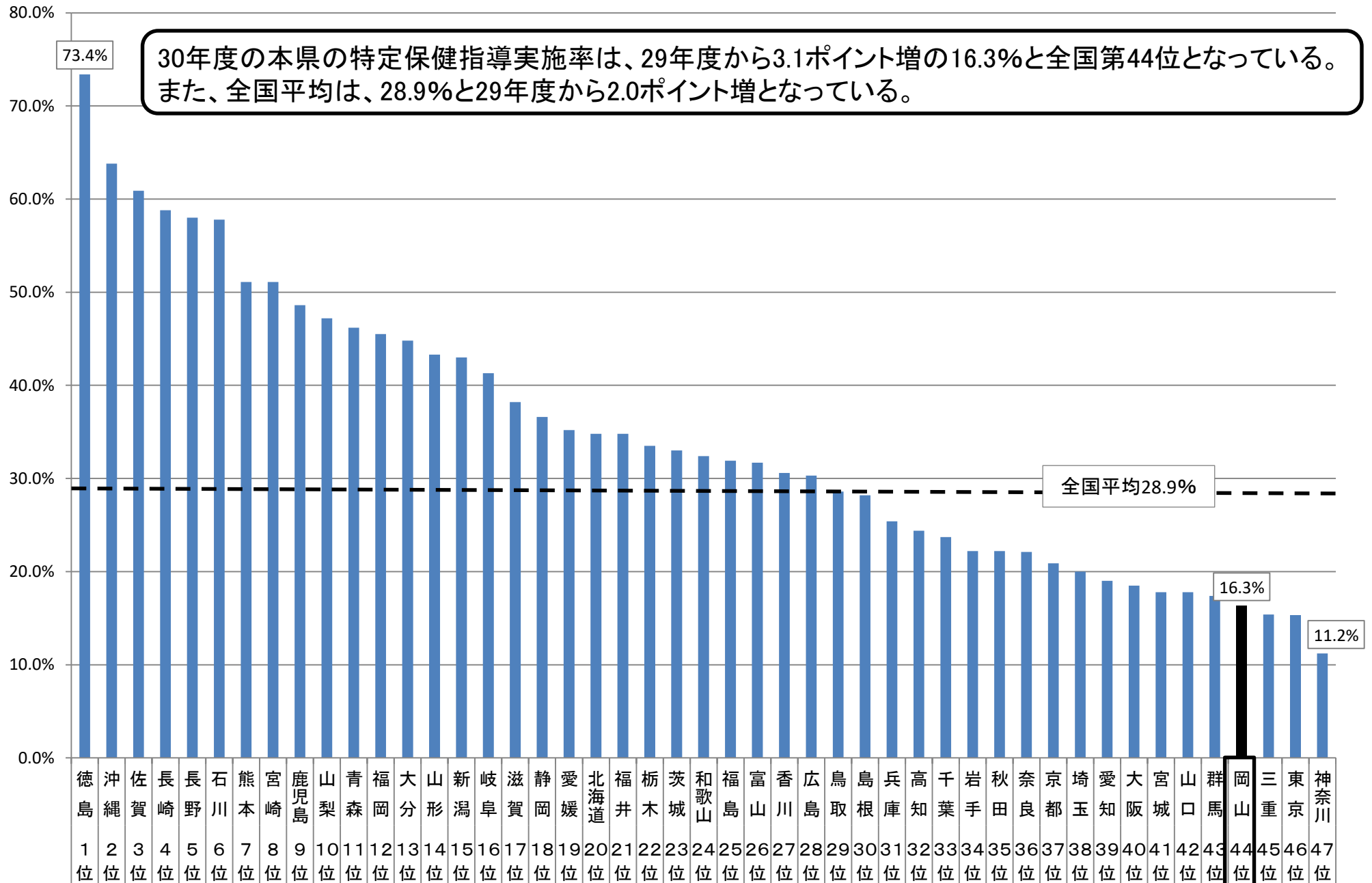

※平成30年度速報値は、保険者が社会保険診療報酬支払基金に報告した平成30年度の特定健康診査等の実績報告データをベースとした集計結果

資料：国民健康保険中央会「特定健康診査等実施状況データ」

岡山県における市町村国保別メタボリックシンドローム該当者・予備群の割合

29年度と比較して、やや上昇傾向

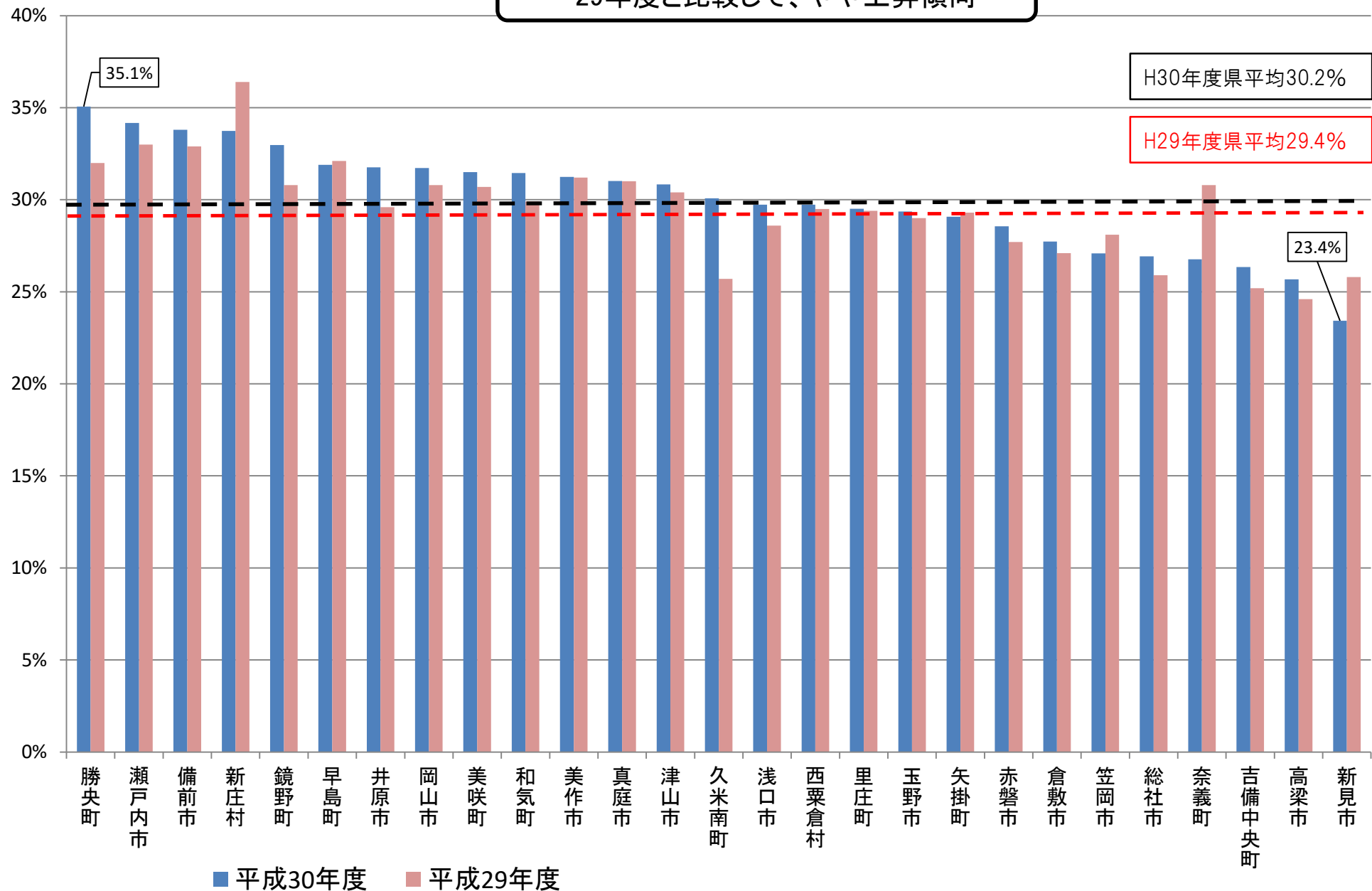

資料：国民健康保険中央会「特定健康診査等実施状況データ」

岡山県における市町村国保別特定健康診査の受診率

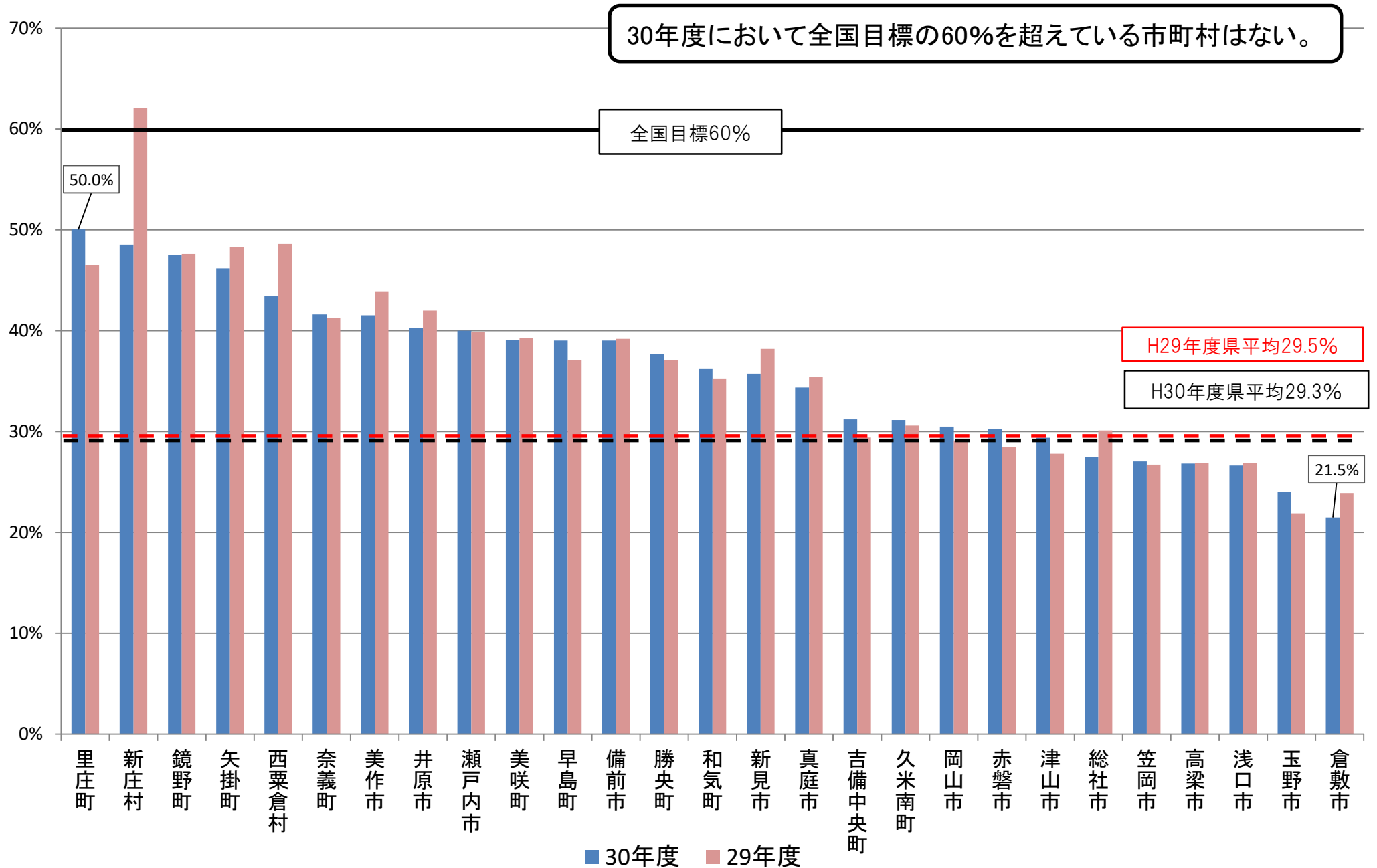

資料：国民健康保険中央会「特定健康診査等実施状況データ」

岡山県における市町村国保別の特定保健指導の実施率

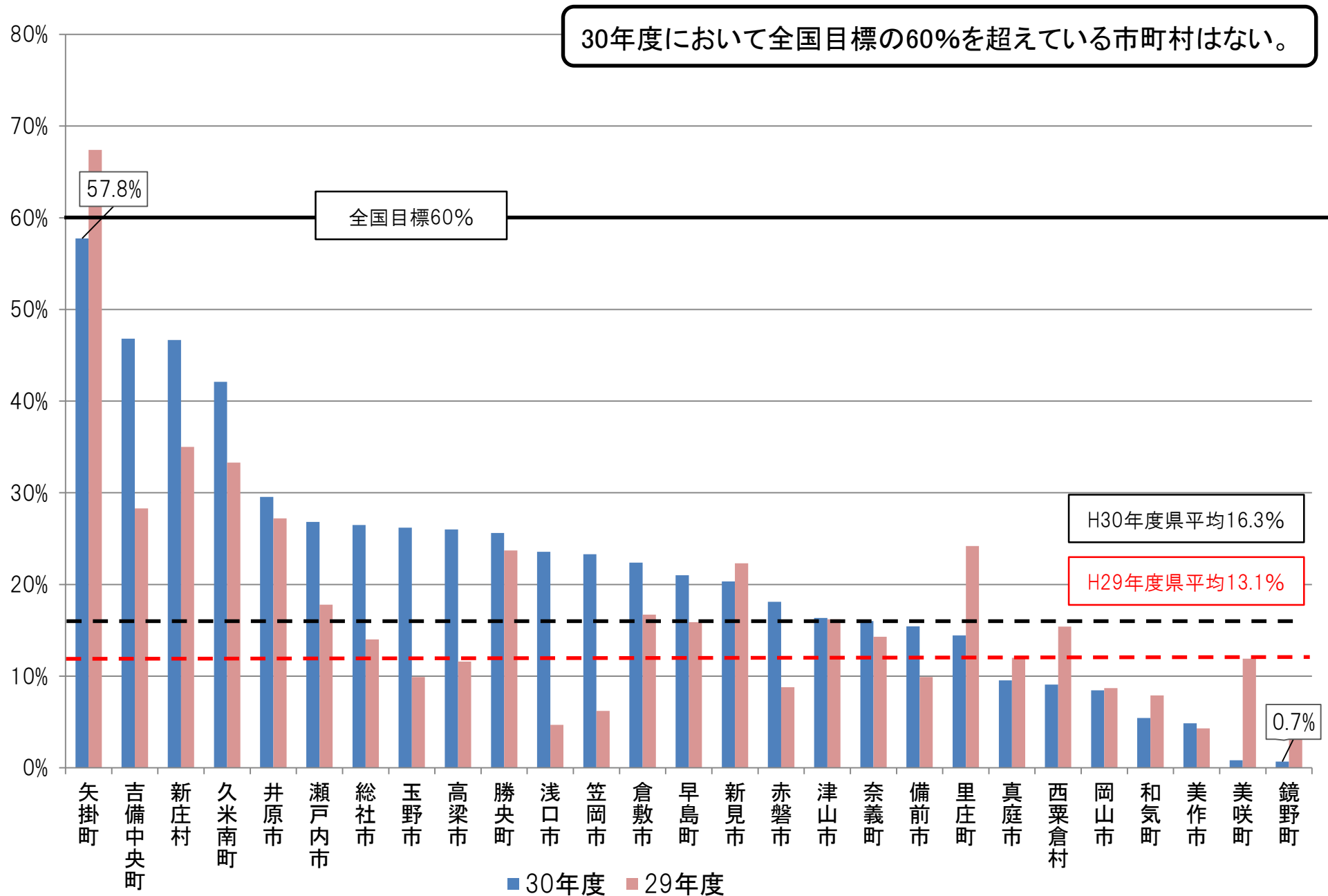

資料：国民健康保険中央会「特定健康診査等実施状況データ」

岡山県における市町村別がん検診の受診率

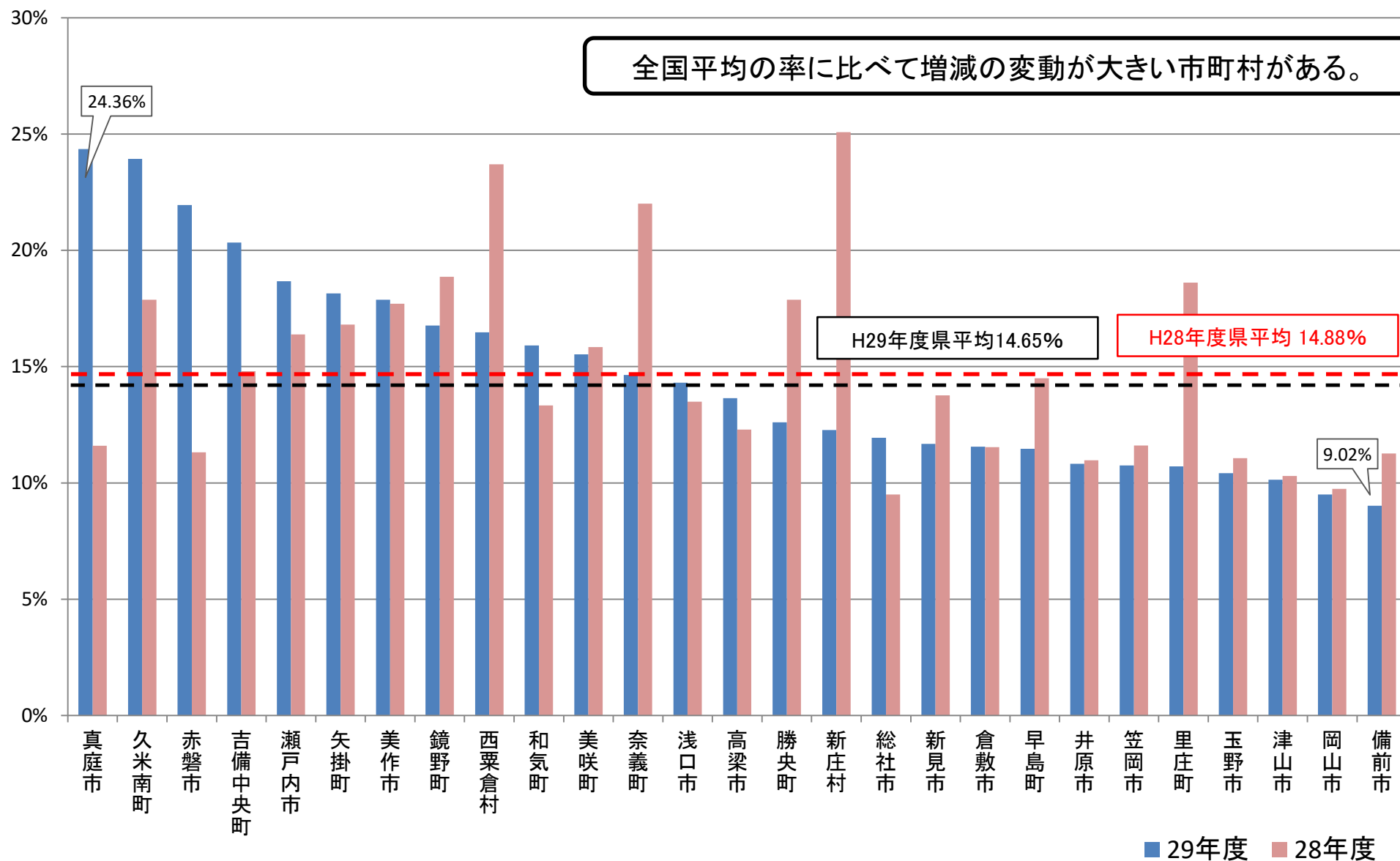

※受診率とは、胃がん、肺がん、大腸がん、子宮頸がん及び乳がん検診の平均受診率

平均受診率 = (胃がん検診受診率 + 肺がん検診受診率 + 大腸がん検診受診率 + 子宮頸がん検診受診率 + 乳がん検診受診率) / 5

資料: 厚生労働省「地域保健・健康増進事業報告」等

岡山県における市町村別後発医薬品の使用割合

県内市町村の過半が率を上げている。

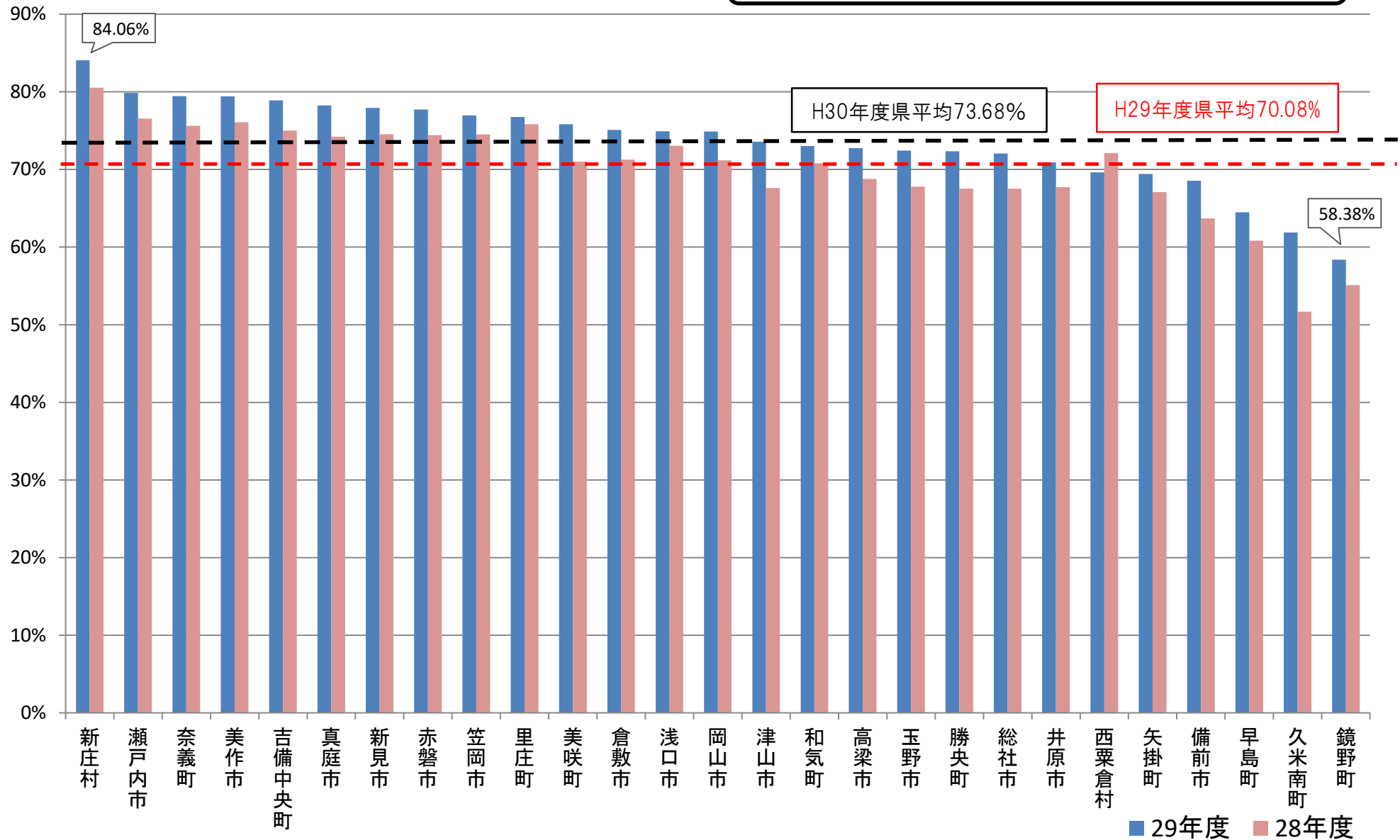

資料: 厚生労働省調査