

林 声

あなたがキラリ☆



晴れの国おかやま国体

2005 第60回国民体育大会

おかやま No. 375

2004. 5. 1



里山フォトコンクール
最優秀賞

「山里の春」片岡正志

目 次

新任のごあいさつ	2
事業等の紹介	3
がんばる！ニュースフォレスター ...	5
普及指導最前線	6

普及情報（森林保護）.....	7
お知らせ	8
林産物市況等	10

就任のごあいさつ



林政課長
須江泰之

風薫る新緑の候を迎え、会員の皆様方にはますますご健勝のこととお慶び申し上げます。私、このたびの人事異動により林政課長を拝命しました。誌上をお借りし一言ごあいさつを申し上げます。

皆様方もご承知のとおり、森林は木材生産のほか、水資源のかん養や県土の保全など私たちの暮らしと深いかわりを持ち、さらに近年では、地球規模での温暖化防止や循環型社会への寄与など、森林・林業の果たす役割が見直されています。

こうした中、国においては、木材生産を主体としたこれまでの政策を抜本的に見直して、森林の多様な機能の持続的発揮を図るための施策を推進してきています。

本県におきましても、「新世紀おかやま夢づくりプラン」や「岡山二十一世紀森林・林業ビジョン」の実現に向け、林業・木材産業の活性化はもとより、森林とのふれあいや自然環境の保全といった森林全体を通じた施策に取り組

んでいるところでございます。

また、本年度からは新たに、「おかやま森づくり県民税」が創設され、これを利用した水源の森の整備、担い手の育成確保、木材の利用促進、森林・林業に関する各種情報の提供と県民参加による森づくり活動の推進など総合的な施策を展開することにしております。

これら施策の推進にあたりましては、地域の皆様方との連携を図りながら進めてまいりたいと存じますので、今後ともご支援、ご協力をお願い申し上げます。就任のご挨拶とさせていただきます。



治山課長
佐古節夫

新緑の候を迎え、会員の皆様方にはますますご健勝のこととお慶び申し上げます。私、この度の人事異動により治山課長を拝命いたしました。

皆様方のお力添えをいただきながら、本県の森林・林業の発展に努力する所存でございます。

皆様方もご承知のとおり、森林は、水資源のかん養、洪水や土砂崩れ、地球温暖化の防止など多面的な機能を有しており、これらの

機能を持続的に発展させていくためには、健全で活力のある森林づくりが必要となっております。

このため、「緊急間伐推進計画」に基づき、補助金の嵩上げ措置を講ずるなどして計画的な間伐を行うとともに、新たに導入された「おかやま森づくり県民税」を活用し、奥地林等の間伐や、スギ間伐材の搬送費の助成を行いたいと考えています。

治山事業は、森林の維持造成を通じて山地災害から県民の生命や財産を守る重要な施策であり、山地災害の未然防止と災害跡地の復旧に努めてまいります。

また、保安林の適正な配備・監視と秩序ある林地開発の指導により、安全で住み良い県土と豊かな生活環境の創造に努めます。

林道事業は、森林の適正な維持管理、効率的な林業経営を図るために計画的に実施するとともに、根株等を法面保護工に利用する実証事業に取り組んでまいります。

これら施策の推進にあたりましては、市町村や関係団体等との連携を図りながら、実施する所存でございますので、ご支援、ご協力をお願い申し上げます。就任のご挨拶とさせていただきます。

優良種菌で確かな収穫

もりのたねごま

◆シイタケ、ナメコ、ヒラタケ等の品種の選定及び栽培管理についてなんでも御相談下さい。

製造 森産業株式会社
総発売元

岡山営業所 岡山市辰巳46-104
TEL 岡山(086)805-7033(代)



21世紀に向けて緑を創る

株式会社 山都屋

本社 〒703-8273 岡山市門田文化町2丁目1番51号
TEL(086)272-2161 FAX(086)272-2142

大阪営業所 津山営業所 水島事業所



林業試験場長
秋月隆穂

新緑の候、会員の皆様方にはますますご健勝のこととお慶び申し上げます。

この度の異動で林業試験場長を拝命しました。誌上をお借りして一言ごあいさつを申し上げます。

昭和二十七年の開設から五十二年目を迎えた林業試験場は、平成二年の見直し検討委員会の「整備基本構想」提言を受け、広葉樹林造成、松くい虫防除での天敵利用、バイオテクノロジー、里山林の景観形成などの新たな分野の試験研究にも積極的に取り組んでいます。

最近では、抵抗性マツ（桃太郎松）の作出と苗木供給体制の確立、ウスヒラタケの品種登録及び菌床栽培技術の開発は、農林水産部長表彰を受けるなど高い評価をいただいております。

また、本年三月には桜のクローン培養技術の開発や、場内での桜保存活動が評価されて、日本桜の会（会長・河野洋平衆院議長）から『さくら功労者』の表彰を受けました。

地域に開かれた特色ある試験場を志向し、県下各地の普及指導区を通じた森林・林業関連の相談照会への応答や、場内の各種展示施設の案内もいたしております。今後とも皆様の御役に立てる試験場を目指して努力する所存でありますので、一層のご支援をよろしくお願い申し上げます。終わりに会員・関係者の皆様方へ、ますますの御繁栄を心から祈念申し上げます。

事業紹介

「地球温暖化防止森林吸収源対策」

(1) はじめに

近頃、世界各地において集中豪雨や洪水が起こったり、逆に深刻な干ばつの発生など様々な異常気象が起こっています。これらの異常気象の原因のひとつとして、「地球温暖化」があると考えられています。

(2) 地球温暖化問題とは

二酸化炭素に代表される温室効果ガスは、地表からの放射熱を大気中に閉じこめ、地球表面を暖める働きを持つ気体です。近年、この温室効果ガスの大気中の濃度が人為的な要因により上昇し、その

結果、地表の温度が少しずつ上昇しています。このまま推移すると将来重大な悪影響をもたらすことが予想されています。

(3) 京都議定書について

このような状況を踏まえ、一九九二年の地球サミット（国連環境開発会議）の合意により、一九九七年京都で開催された第三回締約国会議において、各国の二酸化炭素排出量の削減目標等を定めた「京都議定書」が採択されました。

京都議定書における日本の二酸化炭素削減目標は、一九九〇年の水準と比較して六％で、このうち三・九％（一三〇〇万炭素ト）を上限として森林による吸収が認められています。

(4) 森林吸収源対策について

樹木は、光エネルギーを利用して、二酸化炭素と水から光合成を行い、有機物を作り、樹木内に炭素を蓄えます。

また、よく管理（下刈り・除伐・間伐等）された人工林ほど成長も良く、活力に満ち、吸収する二酸化炭素の量は、多くなりま

す。森林吸収源対策の目標数値である三・九％を確保するため、国に

おいて、二〇〇三年から「地球温暖化防止森林吸収源一〇力年対策」を展開しています。

岡山県においても、昨年度「森林吸収源対策推進プラン」を作成し、今後五年間の県の取り組みの基本方針を定め、また管理不十分な森林の解消を図るため、県下九カ所に重点区域を設け、行政、森林組合、森林所有者、ボランティア団体等関係者の合意を図りつつ、具体的な森林整備の実施を計画し、他の地域へ波及させるため、普及啓発に努めております。

(5) おわりに

木材価格の低迷等による林業採算性の悪化から、間伐や伐採跡地への植林など必要な手入れがなされない森林が増加する傾向にあります。今後、二酸化炭素の吸収源・貯蔵庫である森林を持続的に管理する取り組みを促進することが期待されています。

また、化石燃料に大きく依存する社会から、森林・木質資源を活用した循環型社会へ移行していくことが必要です。地球の未来は森林が担っているといっても過言ではないのではないのでしょうか。

（林政課森林企画班）

「おかやま森づくり県民税」
関連事業の概要について

県では、平成十六年四月から独自の環境政策税制として「おかやま森づくり県民税」を導入しました。森林の荒廃を防ぎ、よりよい自然環境を次世代に伝えていくため、県民の皆様は薄く広く負担をお願いするものです。

この税収は、税制懇話会の提言にあった、「森林の持つ公益的機能を高める森づくり」、「担い手の育成と木材の利用促進」、「森林・林業に関する情報の提供と森づくり活動の推進」の三つの目的を達成するため、新たに次の森林保全施策を進めていきます。

森林の持つ公益的機能を高める森づくり

【森林機能強化事業】

森林の公益的機能を持続させるため、国庫補助の対象とならない奥地林及び高齢級（八〜九級）の切り捨て間伐への経費を助成する。

【搬出促進事業】

木材価格低迷により間伐意欲の減退が懸念されるスギ間伐について、山土場から市場への搬送費の一部を助成する。

【水源の森整備事業】

特に重要な水源地域に位置する分収林について、大面積の皆伐を回避するため、県が分収権・所有権を取得し、公有化による公益的機能の高い森づくりを推進する。

担い手の育成確保と木材利用の推進

【森林保全担い手対策事業】

将来の林業を担う若年労働者を育成確保するため、林業事業体への行う職場内研修に対して技術習得推進費を助成するとともに、森林保全と人材育成に必要な実践活動の場を確保する。

【晴れの国木のぬくもりとやすらぎの場提供事業】

県産材の良さを普及啓発しその

利用促進を図るために公共交通施設、国体競技会場等に県産材を使用したベンチを設置する。

【木の潤い空間整備事業】

高校生の企画・提案により、校内に木の空間を創出する。

【県産材ユニバーサルデザイン（UD）化モデル事業】

UDの先駆事例として、県庁の県民室を県産材で整備する。

【おかやま木質バイオマス利用開発推進事業】

平成十五年度に設置した「おかやま木質バイオマス研究開発会議」の提言を受け、新産業創出に向けた事業や木質新素材製造事業の実現化の調査検討を行う。

【エコ工法推進モデル事業】

間伐材を使用した河川の根固め

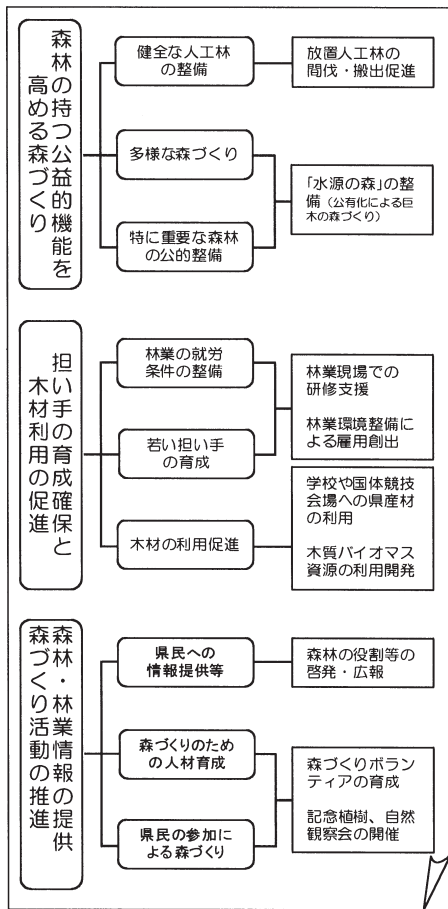

工の試験施工を行う。

県民の直接参加による森林づくりの推進

【おかやま森づくり情報発信事業】

森林・林業の役割や重要性、森林の現状や課題、森林整備の取り組みなど、各種媒体やイベントを活用し、広く県民に情報を提供し、森林整備活動への理解と協力を得る。

【ゆめ・みらい・おかやまの森づくり推進事業】

県民参加による森づくりを推進するため、森林ボランティア活動を担う人材の養成やその仕組みづくりなどを行うとともに、県下各地域での県民参加による森づくり活動や里山ふれあい活動を支援する。

【環境学習総合推進事業】

森林環境教育重点校での人材育成、教材開発や、流域の小学校による森林・水の調査等を行う。

【みどりの大会開催事業】

県下のみどりの少年隊の交流大会を実施する。

(林政課)

がんばる！ ニユーフォレスター

「新たにフォレスターに
なられたひとに」

苦津普及指導区

今回は、四月からフォレスター
になられた方へのアドバイスをと
言うことで、加茂町森林組合に勤
務しているフォレスター歴四年目
の小川喜一郎さんを加茂町原口地
内に訪ねて、これまでの経験談等
お話を伺いました。



小川《右側》のグループ

それではまず最初に、小川さん
のプロフィールを紹介します。

- ・小川喜一郎（三十九歳）
- ・出身地 福岡県



間伐作業中の小川さん

・神戸で婦人服の営業マンとして
十四年間過ごしたのち家族四人
（子供二人）で加茂町へ
「どうしてフォレスターに」
婦人服の営業は実績を求められ
たり時間の制約もあるため、精神
的なゆとりを求めて、以前から憧
れていた一次産業へ仕事に就くこ
とを検討していたところ、「林野
庁解体論」という本で加茂町のこ
とを知り、直接森林組合に連絡を
取り現在に至っています。

「これまでの経験を積んだ中で感
じたことがあれば」

三年間を経過しいろいろな作業
を経験した中では、伐倒作業が難
しくもあり楽しくもあります。
伐採方向一つにしても次の作業

を見越して倒さないと作業効率の
面で格段の違いがあり、山主さん
を損させることになっていくの
で、まだまだ勉強することが多く
あります。

また、間伐の作業後は、山が晴
れやかになることで充実感が得ら
れ、心も晴れやかになります。

「新たにフォレスターに成られた
人に一言」

・少なくとも一年間は、続けて
やってみてください。

・山林での作業はノルマとは、無
縁と思われがちですが作業の効
率、山主さんへの利益等を考えな
ければならぬので手際よく仕事を
行うことが大切です。

・現在数人グループで作業をし
ていますが、作業場所は急峻なと
ころがほとんどで、危険を伴った
めチームワークが重要です。
（自分勝手なことでは、事故につ
ながりかねない。）

・体力と根気が必要になりますの
で、ベテランの方に教わり根気よ
く続けてください。

「本日は、お忙しい中大変ありが
とございました。緑を守る仕事
として今後もご活躍をしてくださ
い」
（AG 山本武文）

見て、確かめて、選べる
ミツヨシ・ショールーム
ニッチ★リッチ★キャッチ
●真庭郡落合町開田182-1 TEL(0867)52-7522
<http://www.rakuten.co.jp/mitsuyoshi/>

新ダイワ ハスクバーナ シングウ

小松ゼノア スチール 薪ストーブ

高性能大型林業機械から電動工具まで何でも揃う
美津吉商事株式会社
津山市一方 194 〒708-0883 TEL(0868)23-2255
<http://www.mitsuyoshi.com/>

普及指導最前線

「後月ふるさと塾」の

里山利用

井笠普及指導区

一 はじめに

身近な森林である里山を有効利用するため、芳井町池谷地区において地元有志が結成する「後月ふるさと塾」が中心となって、里山の整備や自然観察・体験学習を行うこととなり、企画立案段階から町役場及び林業改良指導員が一体となつて数々の取り組みを行いました。

二 内容

活動母体の「後月ふるさと塾」は、平成十三年十月に結成され、「人づくり、町づくり、ふるさとづくり」を合い言葉に様々な取り組みを行っており、十五年度からは、塾長である山崎昭二氏の山林において利用協定を締結し、本格的に里山の整備とそれを利用した自然体験学習に取り組みんでいます。

主な取り組みは、里山林の整備、キノコ観察会、炭焼、椎茸の原木栽培等で、その都度一般の参加者を募っています。

地元芳井町を中心に、井原市、

福山市などからの参加もあり、口コミでその活動の輪が徐々に広がっています。

十五年度は、九回の取り組みを行い、参加者は延べ二百二十三人にとなっています。特に、炭焼体験学習は好評で、新聞や地元ケーブルTVでも紹介されました。



炭焼窯づくり

三 おわりに

塾の取り組みに対し、町及び林業改良指導員が助言・指導を行ったことで充実した活動となり、様々な世代や地域の方々との交流が図られました。

当指導区では、塾の活動が里山利用の推進を図る柱であると考えられており、今後も活発な活動が行われることを期待しています。

(AG 窪井裕誠)

「森林施業コンクール」の開催

勝英普及指導区

勝田郡、英田郡内の十町村と農協、森林林組合で構成している勝英地域農林業整備推進協議会では、平成十二年度から勝英地域森林施業コンクールを毎年一回開催しています。

このコンクールは、森林の経済的価値に加えて国土保全や水源かん養などの公益的機能を重視しています。そのため、下層植生が豊富かどうかを審査項目の一つとして、環境に配慮した適正な森林管理技術の向上と意識啓発を図っています。



下層植生豊かな入賞林分

昨年度の第四回コンクールには人工林十四点の出品があり、指導林家の方など五名の審査員により審査が行われ、入賞林分を決定、表彰式では長年の森林の手入れとその技術を称え、併せて講演会を行いました。



表彰式での審査報告

当普及指導区では、出品募集、審査、表彰式の開催等を町村・森林組合と連携しながらコンクール全般の運営を支援しています。

森林所有者の方々にも少しでも自己所有林へ目を向けていただきつつかけづくりに、また「力のある森林、力のある木」を育ていくことの大切さをこのコンクールの開催を通じて今後もPRしていく計画です。

(AG 芦田素廣)

普及情報

“松くい虫から松を守りましょう！”
“これからが予防の適期です”

一 はじめに

昭和十二年、日生町の鹿久居島国有林で初めて発生したとされる岡山県の松くい虫被害は、昭和五十年代前後に県下をなめ尽くし、現在は鎮静化しているものの、今も被害は続いています。

これからが松くい虫の予防の適期です。庭木の松を始め、松くい虫から大切な松を守りましょう。

二 松くい虫被害発生のしくみ

マツノマダラカミキリが松の小枝を食べる時、カミキリの体に付着していた体長1mmに満たないマ



マツノマダラカミキリ

ツノザイセンチュウが松材内に侵入し、健全な松を枯死させます。このため、カミキリに松を食べさせないことが予防の決め手となります。

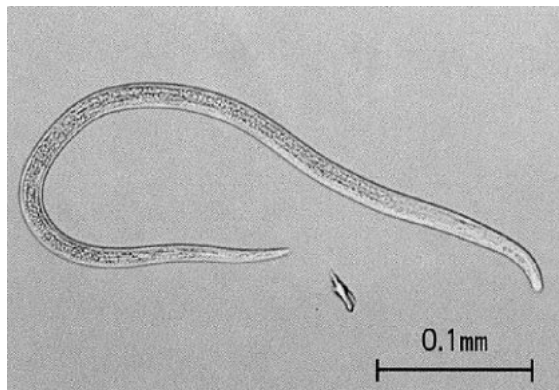

マツノザイセンチュウ

三 松くい虫の予防方法

薬剤散布

カミキリが松の若枝を食害し始める時期（五月下旬）とカミキリ数が最も多くなる時期（六月下旬）の二回、殺虫剤（MEP（スミバイン）乳剤の一五〇〜二〇〇倍液）を噴霧器等で散布します。このとき、薬剤を松の幹にかけても意味はなく、枝葉に散布することがポイントとなります。

薬剤の樹幹注入

あらかじめ松の幹に殺線虫剤を注入しておき、侵入してきたセンチュウを初期の段階で駆除する方法です。薬の効き目は三年間と長いものの、注入に技術が必要でコスト高となるため、貴重な松を守る単木的な予防方法と言えます。注入の時期は、松が生長を停止している間（十二月）に行います。



薬剤の樹幹注入

その他の予防法

土壌改良剤や活力剤、栄養剤、肥料など各種資材が市販されていますが、松を元気にさせる目的で使用し、薬剤散布や樹幹注入と併用することが肝要です。

（林業専門技術員 岡本安順）

コマツのグラップルレンタル機ラインナップ

〒708-0014 岡山県津山市院庄921-1
コマツ中国(株)岡山北支店
TEL. (0868) 28 - 2261



PC45MR

ベースマシン	PC45MR-1	PC78US-5	PC138US-2
機械質量	4.9ト	7.4ト	13.9ト
接地幅	1,960mm	2,320mm	2,490mm
グラップルメーカー	コマツ	イワフジ	松本システム
型式	LH03-3E	GS65LHV	MSE45LGS
最大開口幅	1,185mm	1,620mm	1,910mm
最小掴み径	105mm	95mm	80mm
ウインチ	有	無	無



PC138US

林業の機械化に取り組むコマツはグラップルのレンタルも各種取り揃え対応いたします。1日からでもお気軽にご利用下さい。

KOMATSU

お知らせ

山深い中国山地にもようやく春がやってきました。冬の間閉園していた岡山県立森林公園が、四月十七日に開園しました。

苫田郡奥津町と上斎原村にまたがる森林公園は、県北の豊かな自然と、いろいろな形の森林や植生の保護を目的として設置されました。公園内の森林の大部分は、ブナ・ミズナラなどの落葉広葉樹で、一部には県内でも珍しいカラマツ林があります。清らかな溪流沿いの湿原には、様々な湿原植物が季節を追って出現するなど、魅力いっぱい公園です。心身のリフレッシュに森林公園まで足を運んでみてはいかがでしょうか。

森林公園管理事務所

電話〇八六八(五二)〇九二八



森林公園入口

平成十六年度林業作業士育成研修受講者募集中です

岡山県林業労働力確保支援センターでは、毎年「林業作業士育成研修」を実施しています。これは、林業労働者を対象に、林業労働に必要な専門的知識及び技能を習得していただき、地域林業の基幹となる優秀な担い手を養成するためのものです。

今年も六月二十一日から研修が予定されています。研修の概要は次のとおりです。詳細については、各森林組合、木材組合にセンターから募集案内が送付されていますので、そちらをご覧ください。(林政課林業振興班)



昨年度の内部研修のひとこま

〔研修の概要〕

研修場所

内部研修

岡山県林業試験場(勝央町)

外部研修

指定研修機関

(津山市、新見市、岡山市)

研修日程

六月二十一日～十月二十九日の間

内部研修

第一期～第六期(各五日間、第三期のみ三日間)

外部研修

十日間程度

募集人員

十名

受講資格

原則として、四十歳未満で林業事業体に雇用されている者

受講申請×切

六月四日(金)

その他

研修費用は原則無料(宿泊費、食費等の受講者負担あり)

問い合わせ先

(財)岡山県林業振興基金

(〇八六)二二五 九三八二

(担当 森定・岡本)

器材 各種 芝工
器 各種 施工
苗 各種 樹計
種 各種 樹計
用 各種 樹計
化 各種 樹計
庭 各種 樹計
造 各種 樹計



株式会社 **菁芳園**

岡山市東古松2丁目10-28
電話 222-4038

日本産原木しいたけ栽培を応援します

品質の信用が第一です



本 部 鳥取市富安1丁目84番地 電話 0857-22-6161
鳥取駐在 鳥取市古郡家211番地 電話 0857-51-8132

お知らせ

【ヒナを拾わないで！】

野鳥たちにとって、四月から七月にかけては子育てシーズン真っ最中です。まだ飛ぶ力が十分ついていない巣立ちヒナが地面にいるのを見かけることが多くなります。そんなヒナを見かけたらどうしたらいいのでしょうか？

近くに姿が見えなくても大抵は親鳥が近くにいるはずで、人がそばにいたりとかえって親鳥は近づけません。そのままにしてそっとその場を離れましょう。道の真ん中やネコなどが近くにいる場合は近くの木の枝などの安全な場所にそっと置いてあげてください。「ヒナが死んじゃうから」と心配して、もとの場所にもどすのを嫌がる人もいますが、野鳥は自然の生きものです。自然の仕組みをよく考えて必要以上に干渉しないようにしましょう。いちばん大切なのはそっとしておくことです。

野鳥は自然の中で生きることが本来の姿です。野鳥たちの成長・子育てをあなたがかい目で見守ってあげてください。

(自然環境課)

【うすひらたけ発表会開催】

県では、林業試験場で開発し、品種登録した「うすひらたけ」について、平成十二年度から三年間、現地での実証栽培を行い、栽培技術を実証してきました。その成果を多くの方々に理解して頂くことを目的として、栽培方法及び料理メニューの発表会を開催しました。

一 栽培方法発表会

「うすひらたけ」をきのご栽培品目の一つとして理解して頂くことを目的として、平成十六年二月十八日(水)に林業試験場森の館においてうすひらたけの展示や栽培方法の説明及び調理品、加工品の展示を行いました。きのこ生産者等約八十人の出席がありました。

二 料理メニュー発表会

「うすひらたけ」を身近な食材として理解して頂くことを目的として、平成十六年三月七日(日)におかやまファーマーズマーケット・サウスビレッジにおいてうすひらたけの展示及び調理方法説明や調理品、加工品の展示を行いました。一般県民等約七百人の参加がありました。

お問い合わせは林業試験場まで。
(林業専門技術員)



ウスヒラタケ

【森林・林業イベント情報】

瀬戸内海国立公園は、昭和9年3月16日に我が国初の国立公園の一つとして指定され、今年で70周年を迎えました。これを記念して、次の日程で探鳥会や観察会が開催されます。

1 探鳥会

日 時	主 催	場 所
5月12日(水) 9:00~11:30	岡山地方振興局 邑久町	大平山野鳥の森 (邑久町虫明)
5月14日(金) 9:15~10:45	東備地方振興局 東備野鳥の会	夕立受山周辺 (備前市穂浪)
5月15日(土) 9:30~12:00	岡山県、(財)日本鳥類保護連盟岡山県支部	三百山探鳥コース (倉敷市下津井)
5月15日(土) 9:00~12:00	井笠地方振興局	御嶽山周辺(笠岡市西大島・大島中)

2 観察会

日 時	主 催	場 所
6月12日(土) 10:00~12:00	東備地方振興局	夕立受山周辺 (備前市穂浪)
6月12日(土) 9:30~12:00	井笠地方振興局	三郎島南海岸周辺 (寄島町三郎島)
6月19日(土) 10:00~12:00	岡山地方振興局	牛窓神社周辺 (牛窓町牛窓)
7月4日(日) 9:30~11:30	倉敷地方振興局	鷺羽山周辺 (倉敷市大島)

問い合わせ

岡山県自然環境課 関係各地方振興局森林課
(電話:086-226-7312)

公園・街路修景施設の設計・製作・施工

その他木製品の注文承ります

水を活かす



株式会社 フォレスト

〒702-8058 岡山市並木町二丁目16番22号
TEL086-265-7350 FAX086-265-1841

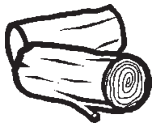

林産物市況



木材 (4月27日)

単位：千円 / m³

樹種	長さ	径級	直材	小曲り	概況	
杉	3 m	7~13	7	-	3	出荷材積 約1,730m ³ 杉 中目材 横ばい 柱材 やや弱気配 小径木 横ばい
		14細	6	-	3	
		14~16	10	-	6	
		18~20	10	-	6	
	4 m	7~12	7	-	4	
		18~22	10.5	-	7.5	
		24~28	12	-	8	
	6 m	16~18	18	-	15	
		16~18	18	-	15	
	桧	3 m	7~10	9	-	
11~13			8	-	7.5	
13~14			16.5	-	8	
14~16			27	-	23	
18~20			26.5	-	23	
22~24			25	-	20	
4 m		7~13	8	-	4	
		14cm	25	-	15	
		16~18	30	-	28	
		20~22	25	-	20	
		24~28	25	-	20	
6 m		30cm上	25	-	20	
		14cm細	28	-	17	
		14~16	46	-	35	
		18~20	36	-	33	
		22cm上	22	-	18	
松	3 m	18~24	13	-	12	記号 強気配 横ばい 弱気配
	4 m	24~30	20	-	13	

資料：岡山県森連勝山木材共販所市況速報、価格は中値。

乾しいたけ (3月12日)

- ・出品K数 4,926kg
- ・価格高値 5,890円
- ・安値 420円
- ・総平均 3,730円

銘柄	価格		相場
	平均	高値	
香信大	5,550	5,550	
香信中	4,060	5,890	
香信小	3,700	4,690	
小間	-	-	-
香信山成	3,570	4,660	
バレ大	3,270	4,130	
バレ中	3,460	5,130	
スライス	3,510	4,430	
花どんこ	-	-	-
上どんこ	5,010	5,010	
並どんこ	4,600	5,740	
並並どんこ	3,800	4,660	
小玉どんこ	3,550	3,890	
山成どんこ	3,280	3,900	
こうこ	4,310	5,010	
格外	2,010	2,520	

価格：円 / kg

(相場)

強： 保合： 弱：

資料：岡山県森連椎茸共販所市況速報

製材 (4月上旬)

樹種	寸法	等級	区分	安値~高値
スギ	正角 3 m 10.5cm角	特等	G	30,000~33,000
		特等	K	43,000~55,000
	正角 3 m 12cm角	特等	G	30,000~33,000
		特等	K	45,000~55,000
ヒノキ	正角 3 m 10.5cm角	特等	K	68,000~73,000
	正角 3 m 12cm角	特等	K	68,000~73,000
マツ	平角 4 m 10.5~12cm x 15~18cm	一等	G	35,000~40,000
米マツ	正角 3 m、4 m 10.5cm角	特等	G	38,000~39,000
	平角 3 m、4 m 10.5 x 15~21cm	特等	G	38,000~39,000
北洋アカマツ	タルキ 4 m 3.8cm角	特等	G	38,000~39,000
ホワイトウッド	間柱 3 m 2.7cm x 10.5cm	特等	K	48,000~50,000

注：価格は、岡山県内の市場の相場を参考とした。



この主役になるのが、「森の番人 (マモルンジャー) (左) です。県民のみなさんといっしょに「おかやまの森林を守るんじゃー」という強い使命を受けたマモルンジャーの今後の活躍にご期待ください。

この四月から「おかやま森づくり県民税」がスタートしました。林政課では、県民のくらしと関わりの深い森林・林業について、その重要性や働きなど、広く県民のみなさんに情報を提供していきます。

本年度、最初の「林声」をお届けします。一年間ご愛顧のほどよろしく願います。

編集後記

緑豊かな自然を守る

治山・林道事業の普及啓発、技術援助
 治山・林道の調査、測量、設計
 森林整備の総合計画
 治山・林道に係る用地測量
 公共事業に係る保安林業務



社団法人 **岡山県治山林道協会**



本所 〒703-8233 岡山市高屋225 - 1
 TEL (086) 271 - 3711
 FAX (086) 271 - 3773
 支所 〒708-0013 津山市二宮1849 - 2
 TEL (0868) 28 - 9360
 FAX (0868) 28 - 9363

安全・人と自然・調和 造林木を野生動物の食害から守る

〔野生獣類忌避剤〕コニファー水和剤 〔幼令樹保護カバー〕くわんたい
 〔樹皮食い防止に〕バークガード 〔野生草食獣食害防止〕防獣ネット
 〔クズ専用除草剤〕クズノック・ザイトロン・ザイトロンフレノック
 〔樹幹注入剤〕センチュリーエース
 (お問い合わせ申し込みは県森連・森林組合へ)

販売元：原岸株式会社
 TEL：086 - 465 - 7136

大同商事(株)大阪営業所
 TEL：06 - 6231 - 2819

サンケイの松くい虫防除薬剤

多目的使用(空中散布・地上散布)が出来る
スミパイン[®] 乳剤

樹幹注入剤 **グリーンガード[®]・エイト
 メガトップ[®] 液剤**

伐倒木用くん蒸処理剤
キルバー[®]

伐倒駆除剤
パインサイド[®] S油剤C,D

お問合せは 県森連・森林組合へ



サンケイ化学株式会社
大阪営業所
 大阪市淀川区西中島4丁目5番地1号 新栄ビル ☎(06)6305-5871



木製ベンチ

間伐材等木材の有効利用と
県産材の需要拡大を図る

株式会社 ケンモリ

(岡山県森林組合連合会 出資会社)

〒700 - 0866 岡山市岡南町 2 丁目 5 番10号
(TEL) 086 - 224 - 7343
(FAX) 086 - 224 - 2655

林声
平成十六年五月一日(三七五号)

日本植生は環境緑化技術を創造し、地球環境の保全に貢献します。

間伐材利用厚層植生マット	間伐材利用植生マット	間伐材利用生分解型植生シート	間伐材利用植生シート	再生紙利用植生シート
グリーンフォーマット 〔 切土軟岩用 〕 	森樹郎マット 〔 切土土砂用 〕 	張りウッド 〔 盛土用 〕 	ハリシバモック 〔 盛土用 〕 	ペパール 〔 盛土用 〕



「岡山県エコ製品」の認定を受けた5品目
間伐材や古紙を有効利用した法面緑化資材です。

太陽と緑の国づくり
Nihon 日本植生株式会社

<http://www.nihon-shokusei.co.jp/>

東中国支店 / 津山市高尾580-1 TEL (0868) 28-0256
岡山営業所 / 岡山市横井上1328-2 TEL (086) 294-1000

編集
発行人
岡山県庁林政課内
岡山県林業改良普及協会

“備えあれば憂いなし” 森林国営保険



加入できる森林は

人工林であれば、樹種、樹齢、面積
など制限なく加入できます。

加入期間は

1年単位でいつからでもご希望の年
数を加入できます。

保険金が出るのは

契約された森林が火災、風害、水害、
雪害、干害、凍害などにより損害が
出たときに、森林所有者に保険金が支払われます。

★森林国営保険についてのご相談は
もよりの市町村、森林組合または地方振興局森林課の窓口へどうぞ。

●岡山県農林水産部治山課 電話番号 086(224)2111(代表)
086(226)7455(直通)