

# 令和5年度 美作県民局の概要

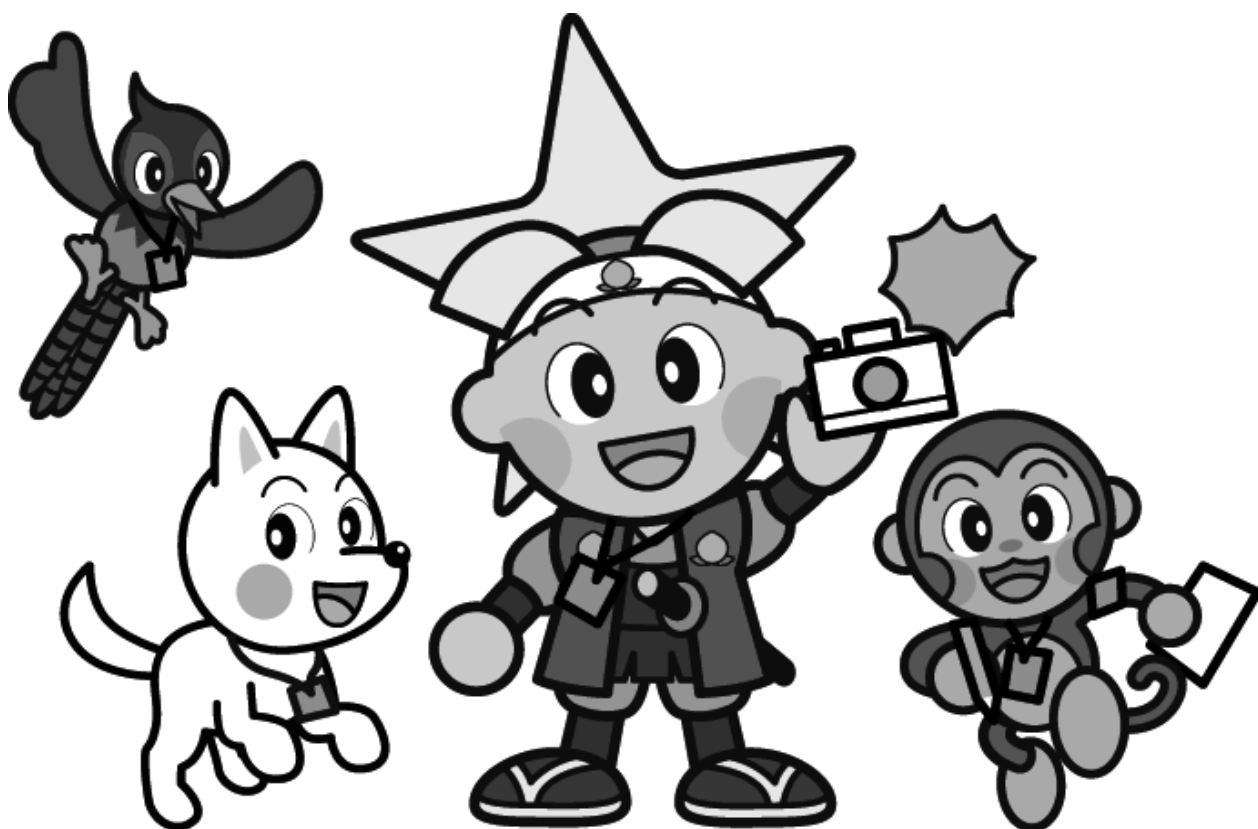

©岡山県「ももっちと仲間たち」

岡山県美作県民局



# 目 次

I	岡山県美作県民局の組織概要	
1	組織図	1
2	職員配置状況	3
II	管内の概況	
1	所管区域	5
2	管内図・行政図	6
3	管内の概況	7
III	主要施策と各部所の事業概要	
	〔地域政策部〕	9
	〔税務部〕	21
	〔健康福祉部(美作保健所・真庭保健所)〕	29
	〔農林水産事業部〕	67
	〔建設部〕	113
	〔県民局統轄出先機関〕	169
	・津山家畜保健衛生所	
IV	管内概要資料	
1	面積、人口、人口密度、世帯数	179
2	管内市町村の概況	180
3	商工業の概況	181
4	環境保全の概況	182
5	保健福祉の概況	186
6	農林業の概況	189
7	土木施設等の概況	193



# I 岡山県美作県民局の組織概要



# 1 組織図

令和5年4月1日現在

## 令和5年度 美作県民局組織図

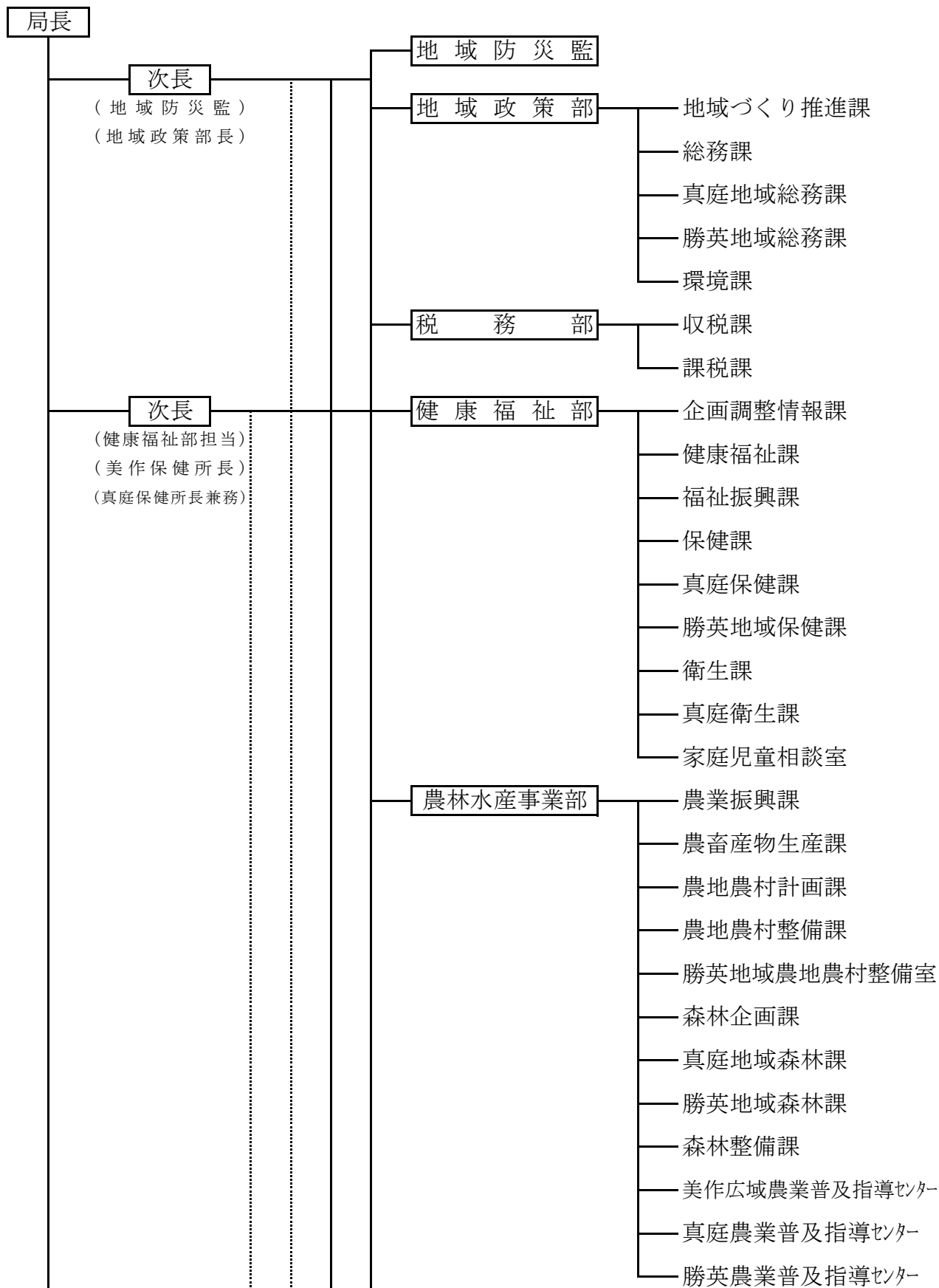

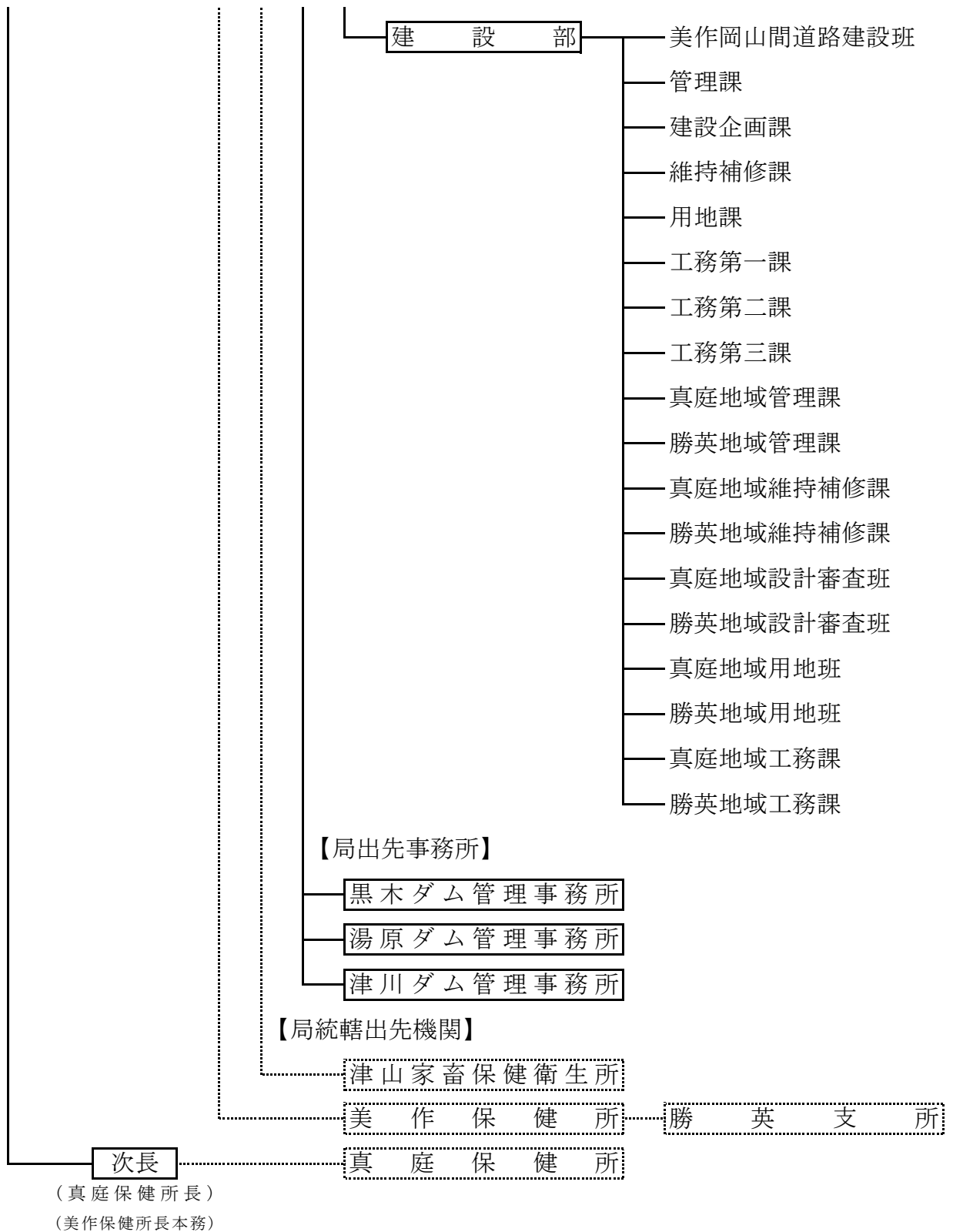



## 2 職員配置状況

### ■美作県民局

所属	現 員 数										
	局長	次長	部 課 室 所	長 長 長 長	副 部 所 課 参	部 長 長 長 事	課 副 参 主	長 事 幹	主任	主事 技師	計
地 域 政 策 部	1	3		3		2		13	8	18	48
税 務 部				1		2		12	4	9	28
健 康 福 祉 部				1		8		17	12	34	72
農 林 水 産 事 業 部				1		7		54	10	36	108
黒木ダム管理事務所								2	1		3
建 設 部				1		6		17	13	30	67
津川ダム管理事務所								1			1
合 計	1	3		7		25		116	48	127	327

### ■真庭地域事務所

所属	現 員 数										
		次長	部 課 室 所	長 長 長 長	地 域 部 所 課 参	部 長 長 長 事	課 副 参 主	長 事 幹	主任	主事 技師	計
地 域 政 策 部				1				2		4	7
健 康 福 祉 部						2		6	4	6	18
農 林 水 産 事 業 部						2		7	1	6	16
建 設 部						3		19	4	8	34
湯原ダム管理事務所								2	1	2	5
計				1		7		36	10	26	80

### ■勝英地域事務所

所属	現 員 数										
			部 課 室 所	長 長 長 長	地 域 部 所 課 参	部 長 長 長 事	課 副 参 主	長 事 幹	主任	主事 技師	計
地 域 政 策 部				1				1	1	4	7
健 康 福 祉 部						1		6		6	13
農 林 水 産 事 業 部						2		9	1	10	22
建 設 部						4		24	7	11	46
計				1		7		40	9	31	88

### ■家畜保健衛生所

所属	現 員 数										
			部 課 室 所	長 長 長 長	副 部 所 課 参	部 長 長 長 事	課 副 参 主	長 事 幹	主任	主事 技師	計
津山家畜保健衛生所				2		2		10	2	7	23
計				2		2		10	2	7	23



## II 管内の概況



# 1 所管区域

岡山県美作県民局 津山市山下53  
真庭地域事務所 真庭市勝山591  
勝英地域事務所 美作市入田291-2

所管区域 津山市・真庭市・美作市  
新庄村・鏡野町・勝央町・奈義町・西粟倉村・久米南町・美咲町

県民局と所管区域



## 2 管内図・行政図



### 3 管内の概況

#### (1) 自然条件

管内は、津山市、真庭市、美作市、新庄村、鏡野町、勝央町、奈義町、西粟倉村、久米南町、美咲町の3市5町2村からなっている。

東は兵庫県、北は鳥取県に接し、総面積は2,743k m<sup>2</sup>で、岡山県の約39%を占める。地形的には、南部が吉備高原の北端に位置し、中央部は平坦な台地が広がり、北部は緑豊かな中国山地の千メートル級の山並みが連なっている。また、中国山地に源を発する旭川及び吉井川が南流し、瀬戸内海に注いでいる。

気候は、中南部は概ね温暖、北部は冷涼で山陰型である。

#### (2) 社会的条件

管内は、過疎化・高齢化が顕著な中山間地域が大部分を占めており、県全体では面積の約75%が中山間地域であるのに対し、管内では約93%が中山間地域となっている。

人口については、令和2年の国勢調査における管内人口は216,923人で全県の11.5%であり、平成27年の国勢調査より12,479人(5.4%)の減少となっている。

また、令和4年10月1日現在(毎月流動人口調査)、管内の総人口に占める高齢者(65歳以上)の比率は36.4%で、全県の31.1%に比較して高い数値であり、年々高齢化が進んでいる。

#### (3) 交通の現況

鉄道は、津山線、因美線、姫新線、智頭線が山陽、山陰、京阪神方面と連絡し、生活交通網及び広域交通網として機能している。

道路は、国道8路線(53号、179号、181号、429号等)、主要地方道及び一般県道の道路交通網が生活・産業の基盤となっている。また、高速道路は、東西に中国縦貫自動車道が、南北に中国横断自動車道岡山米子線及び姫路鳥取線が走っている。さらに、地域高規格道路「美作岡山道路」が平成28年3月に中国縦貫自動車道と接続し、利便性が向上している。

#### (4) 地域産業の概況

管内の産業構造は、第一次産業就業者数が9.8%、第二次産業就業者数が27.2%、第三次産業就業者数が63%(令和2年国勢調査)を占めており、近年、第三次産業就業者の割合が高くなっている。

##### ア 農林業

管内の総農家数(2020年農林業センサス)は16,318戸、基幹的農業従事者数は9,940人となっている。また、農業産出額(R3)は413億円となっている。

耕地面積(R4)は21,227haで、このうち水田が約8割を占めている。また、1戸当たりの耕地面積は130aと県平均123aを上回っている。

農林水産物の生産状況は、水稻が8,280ha(令和4年産)で、県全体の約3割を占め

ている。主要品目では、黒大豆やだいこん、アスパラガス、ジャージー牛、林産物などが県全体の5割以上を占めている。

米は、管内全域でコシヒカリ、あきたこまち、きぬむすめが主に作付けされ、黒大豆（丹波黒）は全国規模の産地である。園芸は、ピオーネをはじめとする果樹、野菜ではだいこん、きゅうり、アスパラガス、花きではりんどう、畜産ではジャージー牛、つやま和牛、なぎビーフなど、地域の特性を生かした品目が生産されている。

管内の林野面積(R4.3)は209,494haで県全体の約4割を占め、このうち人工林面積も県全体の6割を占めており、県内の主要な林業地帯を形成している。この豊富な森林資源を背景に、木材流通・加工施設が立地し、西日本有数の木材加工産地が形成されている。

#### イ 商工業

管内の商業は、事業所数2,350店、従業者数14,845人、年間商品販売額3,886億円であり、県全体に占める割合は、事業所数で13.7%、従業者数で11.0%、年間商品販売額で7.3%となっている。（平成28年経済センサス活動調査）

また、工業は、事業所数494事業所、従業者数19,699人、製造品出荷額等6,350億円であり、県全体に占める割合は、事業所数で15.7%、従業者数で13.0%、製造品出荷額等で8.2%となっている。（2020年工業統計調査）

津山地域では古くからステンレス産業が発展し、ステンレス加工を中心とした高技術の各種金属加工企業が集積している。

#### ウ 観光

管内には古くから美肌の湯として知られる美作三湯をはじめ、蒜山高原、津山城（鶴山公園）など多くの優れた観光資源がある。

令和3年に管内で最も多くの観光客が訪れた観光地は、蒜山高原の1,443千人となっており、津山・鶴山公園の658千人、美作・湯郷温泉の525千人、夢広場の340千人と続いており、管内の観光客数は5,176千人（全県比30.9%）で、前年の調査に比べ12.5%の減少（全県では6.5%の減少）となっており、前年に引き続き、新型コロナウイルス感染症の影響下にある。（令和3年岡山県観光客動態調査）



### Ⅲ 主要施策と各部所の事業概要



地 域 政 策 部

---

# 〔地域づくり推進課〕

## ○基本方針

多様化する行政ニーズに的確に対応し、すべての県民が明るい笑顔で暮らす「生き生き岡山」の実現に向けて、地域住民や市町村、ボランティア・NPO、地域コミュニティ、企業、大学など多様な主体と目標を共有し、その目標に向かってともに力を合わせ、「住民力」や「地域力」を高めながら、魅力と活力にあふれ、安心して生き生きと暮らせる美作地域づくりを進める。

## ○主要施策

### 1 市町村等との連携強化と地域づくりへの支援

#### (1) 「県民局管内トップミーティング」など市町村との各種連絡会議の開催

知事と管内の市町村長が、管内で共通の地域課題等について意見交換を行う「県民局管内トップミーティング」をはじめ、市町村との各種連絡会議の開催等を通じて、市町村との緊密な連携・協力体制を確立する。

・令和4年度実績

県民局管内トップミーティングの開催 8月9日

#### (2) 市町村の行財政運営に係る情報提供や助言等を通じた自治力向上の支援

市町村の財政事情に係るヒアリング等を通じた行財政運営に関する助言や先進施策に関する情報共有のほか、管内市町村と県民局の職員を対象とした地域課題研究チームでの活動などを通じて、効果的・効率的な行政サービスの提供体制の構築や企画立案能力の強化を支援するなど、管内市町村の自治力の向上を支援する。



【美作国地域課題研究チーム】

#### (3) 市町村の地方創生推進の支援

まち・ひと・しごと創生法に基づく市町村の地方創生総合戦略の策定等に当たり、緊密な情報提供を行うほか、県民局長等が有識者会議へ参画するなどの支援を行う。

・令和4年度実績

県民局長等が有識者会議へ参画した数 6市町村

#### (4) 持続可能な中山間地域等形成事業

地域の課題やニーズを踏まえ、市町村、地域づくり団体、NPO、企業等の多様な主体と連携し、地域の特性や資源を生かした産業の振興や地域を支える人材育成、関係人口の創出などの事業に取り組み、持続可能な中山間地域の形成を推進する。

#### (5) 地方振興事業調整費の効果的活用

地方振興事業調整費の効果的な活用によって、各部所の事業執行の効率化、迅速化を図り、地域の特性を生かした振興に努める。

令和4年度地方振興事業調整費の執行状況（千円）

区 分	件 数	金 額
土木関連事業	28	207,274
農林関連事業	3	3,090
そ の 他	31	90,412
計	62	300,776

## 2 危機管理と防災対策

### (1) 迅速かつ的確な防災・危機管理

風水害や地震などの自然災害や原子力事故、武力攻撃事態に対して、組織的に迅速かつ的確な防災・危機管理を行うことができるよう、水害対応訓練をはじめ、各種防災訓練・研修を実施し、職員の応急対応能力の向上を図るとともに、市町村、関係機関との連携を強化する。また、災害時の相互応援体制、支援物資物流体制や業務継続計画（BCP）に基づく災害時の受援・応援体制の確立などへの取組を市町村とともに推進する。

- ・令和4年度防災・危機管理体制等の状況

防災配備…注意体制 22 回、警戒体制 7 回、特別警戒体制 1 回

防災訓練…水害対応訓練（5月30日）、物資オペレーション訓練〈中止〉、  
地震対応訓練（1月20日）、原子力防災訓練（1月30日）、

### (2) 自主防災組織の設置促進と活動の活性化

市町村やNPOなどと協働・連携して、災害に強い地域づくりを推進するため、各種広報活動や研修会開催、ワークショップの実施などにより県民の防災意識の高揚を図るとともに、自主防災組織の設置の促進とその活動の活性化を支援する。

#### ○地域防災力強化推進事業【令和4年度実績】

- ・自主防災組織活性化等支援事業（地域住民によるワークショップ）

美咲町吉岡コミュニティ推進協議会…参加者数延べ122名

- ・住民防災力向上推進事業（専門家等による防災講演会）

真庭市…令和5年1月29日開催 参加者 112名

奈義町…令和5年2月26日開催 参加者 57名

勝央町…令和5年3月19日開催 参加者 37名

#### ○自主防災組織率【令和4年4月1日現在】

美作県民局管内 93.6%（岡山県：88.0%、全国：84.7%）



【ワークショップ】

## 3 安全・安心な地域・生活環境づくり

### (1) 防犯意識の醸成、犯罪被害者の支援

県（くらし安全安心課）が実施する各種講座や事業の広報に協力するほか、管内警察署が主催する犯罪被害者支援対策協議会等にも参画し、犯罪や事故のない安全・安心な地域づくりに努める。

### (2) 適正な商品表示の啓発、消費者被害の防止啓発

安全・安心な食品の流通確保及び適正表示を推進するため、販売店に対して、食品表示法に基づく食品品質表示及び米トレーサビリティ法に基づく産地情報伝達の遵守状況調査を実施する。また、県消費生活センター等が行う悪質商法による消費者被害防止などの啓発活動に協力する。

令和4年度消費生活関連法に基づく立入検査の実施状況

- ・生鮮食品の品質表示基準等に基づくもの 32 店舗

(3) 交通安全対策

市町村や警察署などと連携しながら、春、秋、年末年始の「交通安全県民運動」を実施するほか、街頭啓発活動等に積極的に協力する。



【街頭啓発活動】

(4) 安全で良好な地球環境を確保するための開発指導

県土の無秩序な開発を防止するため、岡山県県土保全条例に基づき、開発行為の許可・指導を行うとともに、土地取引の適正化指導等により、土地の合理的な利用と保全を図る。

- ・令和4年度実績
 

開発行為の許可	0 件
開発行為の定期指導	1 件
土地取引の適正化指導・土地売買等届出	43 件

(5) 火薬類保安対策

火薬類による事故や災害を防止し、公共の安全を確保することを目的に、火薬類の取扱関係者の指導、火薬類の消費許可等を行う。

令和4年度実績

火薬庫の保安検査	9 件	譲受消費許可	13 件
消費場所への立入検査	12 件	譲渡許可	1 件
庫外貯蔵場所指示	11 件	廃棄許可	2 件

## 4 多様な主体と連携した地域づくりの推進

(1) みま咲く未来プロジェクト

若者が住みたい、住み続けたい、帰ってきたいと思える美作地域の創出を目指し、市町村や企業、高等学校等と連携して、美作地域で暮らすことの魅力や価値観について意識の醸成を図る。

- ・令和4年度実績

- みま咲く未来フォーラム 2022in 津山の開催 10月23日
- 林野高校生だっぴの開催 3月15日



【みま咲く未来フォーラム】

(2) 美作国創生公募提案事業等

多様な主体と連携し、地域の課題やニーズを踏まえた施策を的確に展開するため、ボランティア・NPO等からの提案等を積極的に募集し、優良なものを事業化することにより、地域資源を生かした、主体的・自立的な地域づくりを推進する。また、関

係機関と連携し、NPO等が積極的・自立的に活動できる環境づくりに取り組む。

- ・令和4年度美作国創生公募提案事業 3事業実施

(3) 県政情報の提供、県民局業務のPR

新聞、テレビ、ラジオなどのマスメディアへの積極的な情報提供をはじめ、ホームページやテレビ・ラジオ番組などを通じて、県政情報をタイムリーに発信する。

## 5 中山間地域対策の推進

(1) おかやま元気！集落への支援

おかやま元気！集落の登録からの3年間を初動期支援、4年目以降を発展期支援と位置づけ、おかやま元気！集落の登録への支援及び集落の組織・運営体制の強化、集落の自立化や生活支援機能強化に向けた取組を推進する。

- ・管内のおかやま元気！集落数

40地域（令和5年4月1日現在）



【美作市豊田地区交流イベント】

(2) 地域運営組織等に対する支援

持続可能な中山間地域の形成や地域への愛着心の醸成を図るため、地域運営組織等と高校生の協働による高校生目線のアイデアを活かした取組や、地域運営組織相互の交流による地域課題解決の取組を支援する。



【うまいもん商店街(津山市)】

(3) 市町村への支援

市町村が地域の課題やニーズを踏まえ、多様な主体との連携による地域の課題解決に向けた取組などを支援することで、持続可能な地域づくりを促す。

## 6 産業の振興

(1) 地域産業への支援

美作地域は、地域の特性を活かした農林水産物が産出され、それらを加工した魅力的な特産品も開発・製造されているため、テストマーケティングや販路拡大支援等を進めることで、地域経済の好循環を推し進める。



【テストマーケティング(大阪市)】

(2) つやまエリアオープンファクトリー

津山圏域の工場、企業を一斉公開し、地域のモノづくりや企業の魅力について、小中高生等を中心に地域内外の多くの方に伝える機会を創出することで、将来的な企業への就業促進や若者の定住化を図る。



【企業への見学・体験】

## 7 観光の振興

(1) 観光情報の発信による認知度向上

美作地域の認知度向上のため、県内はもとより地域的な結びつきが強い関西圏に向けて、テレビ、ラジオ、新聞等の既存のメディアを活用して情報発信するとともに、

デジタルマーケティングを取り入れてWeb広告やSNS広告等も積極的に活用し、届けたい相手に効果的に情報を届ける取組を進める。併せて、オウンドメディア（Webサイト、Instagram等）による情報発信力の強化にも引き続き取り組む。



【県内テレビを活用した情報発信】 【WEB広告(バナー)】

## (2) 広域観光の推進等

美作地域の特徴的な「食」を通じて誘客を図り、地域産業の振興と地域経済の好循環を目指す「美作国“美味し国”プロジェクト」のほか、岡山DCアフターキャンペーンにおける誘客促進事業など、美作国観光連盟が実施する観光振興策を支援する。また、備前県民局及び兵庫県西播磨県民局と連携し、県際地域の観光情報をまとめた冊子の作成・配布を行うとともに、各地域の観光イベントにおいて共同出展を行い、地域相互の観光資源の魅力発信に努める。

## (3) インバウンドの推進

インバウンドの本格的な回復に向け、ターゲットとする台湾人観光客向けにこれまで造成した体験活動コンテンツについて、現地旅行会社に売り込みを強化するとともに、効果的な情報発信を実施する。

## 8 文化・スポーツの振興

### (1) 文化の振興

文化芸術活動が地域に根付き、文化が地域づくりの核となるよう、「おかやま県民文化祭文化がまちにある！プログラム」をはじめとする様々な文化活動を県文化連盟等と連携し支援する。

### (2) スポーツの振興

スポーツ活動の振興を通じ、豊かで潤いのある暮らしや活力ある地域の創造等を図るため、地域のスポーツ団体等への支援や地域に密着したスポーツイベントへの支援を行う。また、美作地域におけるスポーツ合宿の誘致を推進するため、管内市町村の合宿補助制度やスポーツ施設等の情報発信を行う。

## 9 青少年の健全育成

次代を担う青少年の健全育成を図るため、管内の青少年関係機関（教育事務所、警察署、市町村等）でマトリックスを組織し、青少年対策を総合的に推進するとともに、警察署や教育委員会などと連携し、有害図書やDVDなどの販売店及び携帯電話販売店等への立入調査を行い、有害環境の除去に努める。また、岡山県青少年相談員からの推薦に基づき決定される「岡山県わかば賞」により、青少年の模範となる行為を積極的に顕彰するなど、人間性豊かな青少年の育成に努める。



# 〔環境課〕

## ○基本方針

県民一人ひとりが、豊かな自然環境に囲まれ、安全で快適な生活ができるよう、県民・事業者・市町村・ボランティア・NPOと協働し、「第3次晴れの国おかやま生き生きプラン」に掲げる「安心して豊かさが実感できる地域の創造」の実現に向け、水、大気、土壌などの環境保全対策、廃棄物の適正処理、環境学習の推進等に取り組む。

## ○主要施策

### 1 水環境対策の推進

#### (1) 工場・事業場の監視指導

水質汚濁防止法及び環境負荷低減条例（岡山県環境への負荷の低減に関する条例）に基づき、特定事業場に立入検査を行い、特定施設の設置状況、排出水の自主測定や基準遵守状況などの確認を行うとともに、行政検査（排出水検査）を実施し、基準違反に対しては改善を指導する。

- ・令和4年度

- 設置届出等の受理：121件

- 立入検査：147件

- 行政検査：79件

#### (2) 浄化槽の適正管理指導

浄化槽法に基づき、法定検査結果が不適正であった浄化槽の管理者に適切な保守点検や清掃等の改善を指導する。

また、浄化槽保守点検業者に対し適切に業務を行うよう必要な指導を行う。

- ・令和4年度

- 設置届出等の受理：369件

- 改善指導：115件

- 立入検査：31件

- 保守点検業の登録：3件

### 2 大気環境対策の推進

#### (1) 工場・事業場の監視指導

大気汚染防止法及び環境負荷低減条例に基づき、工場等に立入検査を行い、ばい煙発生施設等の設置状況、排出ガスの自主測定や排出基準等の遵守状況などの確認を行うとともに、行政検査（排出ガス検査）を実施し、基準違反に対しては改善を指導する。

- ・令和4年度  
設置届出等の受理：212件  
立入検査：56件  
行政検査：9件

(2) アスベスト（石綿）対策

大気汚染防止法に基づき、建築物の解体工事現場等に立入検査を行い、事前調査の実施状況や作業基準の遵守状況等を確認し、飛散防止対策の徹底を指導する。

- ・令和4年度  
届出の受理：919件  
立入検査：271件

### 3 有害化学物質対策の推進

(1) ダイオキシン類対策

ダイオキシン類対策特別措置法に基づき、工場等に立入検査を行い、特定施設の設置状況、自主測定や排出基準の遵守状況等を確認し、基準違反に対しては改善を指導する。

- ・令和4年度  
設置届出等の受理：1件  
立入検査：11件

(2) フロン類対策

フロン排出抑制法（フロン類の使用の合理化及び管理の適正化に関する法律）に基づき、業務用冷凍空調機器の管理者に機器の点検等、フロン類充填回収業者にフロン類の適正な充填・回収等を指導する。

- ・令和4年度  
立入検査：95件  
フロン類充填回収業登録：4件

(3) 特定化学物質対策

P R T R法（特定化学物質の環境への排出量の把握等及び管理の改善の促進に関する法律）に基づき、有害化学物質等の製造・使用事業者に対し、法の周知徹底を図るとともに、化学物質の排出量等の把握及び届出を指導する。

- ・令和4年度  
届出の受理 41件

### 4 土壌・地下水汚染対策の推進

土壌汚染対策法に基づき、有害物質使用特定施設に係る工場等の土地の所有者等に対し、使用廃止時の適切な調査を指導するとともに、汚染発見時には土壌汚染対策法や環境負荷低減条例に基づき浄化対策等を指導するとともに、汚染発見時には周辺への影響の有無を調査する。

また、一定規模以上の土地の形質の変更が行われる場合、厳正な審査を行い、土壌汚染のおそれがある場合は調査を命令する。

- ・令和4年度  
 法第3条第1項ただし書の確認 : 2件  
 土地の形質変更届出(法第3条第7項)の受理 : 1件  
 土地の形質変更届出(法第4条第1項)の受理 : 67件

## 5 産業廃棄物の適正処理の推進

### (1) 産業廃棄物処理業者等への指導

産業廃棄物処理業者に対しては、事業場や保管場所への定期的な立入検査を実施し、厳正かつ的確な指導を行い適正な処理を確保する。

産業廃棄物の処理責任がある排出事業者に対しては、処理基準や委託基準等の遵守、産業廃棄物管理票(マニフェスト)の適切な運用に関する指導を徹底する。

廃棄物処理法に違反する不適正行為に対しては、行政処分するとともに、必要に応じて警察とも連携し厳正に対処する。

- ・令和4年度末の産業廃棄物処理業許可業者数

収集運搬業許可 : 830者

処分業許可 : 46者

- ・令和4年度実績

産業廃棄物処理業者等への立入検査件数 : 316件

行政処分件数 : 1件(収集運搬業)

### (2) 不法投棄等不適正処理の防止

排出事業者及び産業廃棄物処理業者への立入検査のほか、産業廃棄物監視指導員(警察OB)によるパトロール、休日夜間等の監視パトロールの民間委託、運搬車両の路上検査や上空監視などにより、早期発見・早期対応に努める。

また、県外で排出された産業廃棄物の県内への搬入に際し、排出事業者には義務づけている事前協議制度の厳正な運用を図る。

- ・令和4年度実績

運搬車両の路上検査 1回

夜間休日監視回数 61回

上空監視 1回

県内搬入事前協議 434件



産業廃棄物運搬車両の路上検査

### (3) ポリ塩化ビフェニル(PCB)廃棄物対策

PCB特措法(ポリ塩化ビフェニル廃棄物の適正な処理の推進に関する特別措置法)に基づき、高濃度にPCBを含有する廃棄物は、処理期限(トランス・コンデンサ:平成30年度末、安定器等:令和3年度末)までに概ね処理が完了したものの、その後に発見された物の処理が課題であったが、令和4年度に国が処理ルートを整備したことを受け、保管事業者を指導した結果、全ての高濃度の物の処理が完了した。

低濃度の物に関しては、処理期限(令和8年度末)までに適正に処理が完了するよう、保管事業者に対し、適切な保管や計画的な処理を指導する。

- ・令和4年度末の状況
 

低濃度PCB廃棄物保管事業場数	33事業場
立入検査件数	38件

## 6 一般廃棄物の適正処理の推進

### (1) 市町村の一般廃棄物処理事業への支援

市町村が運営する一般廃棄物処理施設への立入検査等を通じて、施設の運転管理方法等に関して技術的助言し、安定的かつ適切な運転を支援する。

- ・令和4年度の市町村支援例
  - 津山圏域クリーンセンター（ごみ処理の逼迫に対し、ごみ搬出先の調整）
  - 津山圏域衛生処理施設組合汚泥再生処理センター（汚泥の処理）
- ・令和4年度
  - 一般廃棄物処理施設への立入検査 22件

### (2) ごみ処理広域化の推進

津山ブロックについては、津山圏域資源循環施設組合(津山市外4町で構成)及び美作市(西粟倉村分を含む。)に、そのほか真庭市・新庄村が参画する高粱ブロック、久米南町が参画する岡山ブロックに対し、広域処理施設の円滑な整備等に係る技術的助言を行う。

## 7 循環型社会形成の推進

### (1) 各種リサイクル法の運用

#### ① 自動車リサイクル法

使用済自動車を取り扱う事業者に対し、適切な引取・引渡及び再資源化等がなされるよう、解体業者等への立入検査を行い、資源の有効利用及び適正処理を確保する。

- ・令和4年度
 

立入検査件数	35件
--------	-----

#### ② 建設リサイクル法

解体工事現場への立入検査を行い、特定建設資材廃棄物の再資源化等の状況を監視し、産業廃棄物の適正処理及び再資源化を促進する。

- ・令和4年度
 

立入検査件数	283件
--------	------



解体現場の様子

#### ③ その他

市町村が所管する容器包装リサイクル法や家電リサイクル法、小型家電リサイクル法等については、市町村からの相談に応じ技術的助言等を行う。

### (2) グリーン購入等の推進

リサイクル製品の需要を喚起するため、岡山県エコ製品のPR活動に努め、環境にやさしい企業づくりを促進するため、岡山エコ事業所(小売店)を認定するとともに、環境月間行事等で岡山エコ事業所のPR活動を展開する。

- ・令和4年度末

岡山エコ事業所(小売店)の認定事業所数：26件

### (3) 食品ロス削減の推進

事業所や家庭から大量に発生している食品ロス(まだ食べられるのに捨てられている食品)の削減を促進するため、「晴れの国おかやま・のこさずたべよう運動」をはじめとした啓発活動を展開する。

- ・令和4年度

親子エコフェスタ(津山市)

## 8 墓地対策の推進

墓地、埋葬等に関する法律及び墓地等の経営の許可等に関する条例に基づき、町村部における墓地、納骨堂及び火葬場の経営許可の審査指導を行うほか、許可権限を移譲している町村に対し必要な技術的援助等を行う。

## 9 景観対策の推進

景観法及び岡山県景観条例等に基づき、景観行政団体(津山市、真庭市、奈義町及び新庄村)を除く市町村における大規模行為が周辺の景観と調和するよう、届出の審査指導を行う。

- ・令和4年度

大規模行為届出等の受理：89件

## 10 環境マネジメントシステムの推進

岡山県地球温暖化防止行動計画に基づき県の事務事業に関する実行計画について、岡山県環境マネジメントシステムにより進捗管理を行う。

## 11 地区衛生組織の育成

岡山県環境衛生協会津山支部及び勝英支部を中心に、各市町村組織の育成と連携を図る。

## 12 環境保全活動の推進

県民の環境問題への理解を深め、環境意識の高揚を図るため、市町村、事業者及びNPO等と協働し、地域から取り組む地球環境の保全活動を推進する。

- ・令和4年度

親子エコフェスタ(津山市)【再掲】

1日環境大学(新庄村)

## 13 公害苦情処理

大気汚染や水質汚濁、廃棄物の不法投棄や野外焼却など様々な公害苦情については、市町村等の関係機関と連携し、迅速かつ的確な対応を図る。

- ・令和4年度

公害苦情件数 28件



税 務 部

---

# 〔税務部〕

## ○基本方針

「岡山県行財政経営指針（令和3年3月版[計画期間：令和3～令和6年度]）」において、税務部門では、県税収入率について「令和元年度の収入率99.0%の維持」を今後の目標に掲げ、納税機会の拡大を図るなど、県税収入の確保に向けて取り組むこととしている。

令和3（2021）年度の県税収入率は99.1%と上記目標を達成できており、滞納額縮減の継続的な取組の成果は着実に現れている。

一方、原油高騰等による物価の高騰が続く中で、新型コロナウイルス感染症の対策と社会経済活動の維持を両立できるよう、3年目を迎える「第3次晴れの国おかやま生き生きプラン」を総合的、効果的に推進するためには、これまで以上に歳入確保のための努力が求められている。

美作県民局においても、感染対策に細心の注意を払いつつ、県民の信頼や税負担の公平性を確保するため、国・県及び市町村が相互に連携し公正・適正な課税に努め、収入率の維持・向上と更なる滞納額の縮減に取り組んでいく必要がある。

こうした点を踏まえ、「顧客重視」、「コスト意識」、「スピード感」の視点を常に意識した業務遂行を職員に徹底するとともに、課税部門と収税部門が相互に連携を図りながら、「適正課税の推進」と「徴収対策の推進」を着実に推進していく。

## ○主要施策

### 1 適正課税の推進

#### (1) 個人事業税

国税とのデータ連携システム等により効率的な事務処理を行うとともに、データ連携では提供されない申告書類の税務署からの適時収集や納税者への迅速な補充調査によって、業務の平準化を図り、適正な課税に努める。

随期課税の大口事案については、滞納繰越とならないよう、課税担当と収税担当とが連絡を取りながら早期課税及び早期徴収に努める。

#### (2) 法人二税（法人県民税・法人事業税）

複雑な課税制度や法改正に対応し、いわゆる自主決定法人を中心に適正な課税事務を行うため、専門研修や県税事務研究会等への積極的な参加により、調査能力の向上や専門知識の習得を図る。

外形標準課税法人調査については、引き続き、全件を実地調査の方法により行う。

未申告法人及び事務所設置届未提出法人については、税務署及び市町村と連携し、迅速かつ効果的な調査により該当法人を捕捉し、適正な申告指導等を行う。特に、市町村から提供される現地情報や給与支払状況等の資料を有効活用する。

#### (3) 不動産取得税

日頃から市町村の固定資産税担当と緊密な関係を築き、価格通知書の内容確認や補



充調査を的確に行うとともに、進行管理と厳重なチェックを徹底し、課税誤りの防止及び迅速かつ適正な課税に努める。

また、家屋評価を適正に行うため、職場内訓練等を通じて経験の少ない職員の評価能力向上を図るとともに、評価実務研修の実施等により市町村職員を支援する。

#### (4) 自動車税種別割

定期課税の繁忙期には、業務が円滑に行われるよう、部全体で問い合わせ電話等に対応する。

身体障害者等減免制度については、引き続き、申請時に減免要件の審査を徹底するとともに、継続申請等の事務を的確に行い、適切かつ効率的な運用に努める。

#### (5) 間税(軽油引取税・ゴルフ場利用税)

軽油引取税については、軽油流通情報管理システムの活用等による適正な申告納入の確保及びいわゆる不正軽油の流通防止に努める。また、免税軽油制度については、申請時の審査や指導を徹底し、免税用途以外の用途への使用を防止する。

ゴルフ場利用税については、非課税や課税の特例等の取扱いが正しく行われるよう、特別徴収義務者の申告指導を徹底する。

また、納税秩序の確立と適正な課税のため、調査事務を所掌する間税調査班(備前県民局本務)と緊密に連携し、特別徴収義務者や免税軽油使用者等に対して計画的かつ厳正な実地調査を行う。



【不正軽油流通防止のための軽油の路上抜取調査】

## 2 徴収対策の推進

### (1) 収税事務

#### ① 滞納処分の強化

行財政経営指針に則り、県税の収入率の維持・向上に向けて、引き続き滞納処分を強化していく。

具体的には、早期に債権のみならず動産、不動産及び自動車など幅広く財産の調査を行い、財産が判明した場合は、迅速・効果的に差押え並びに公売及び取立てを行う。

納付能力があると見込まれる滞納者や納税意識の乏しい悪質又は粗暴な滞納者については、組織として毅然とした態度で臨む。一方、明らかに納付能力がないと認められる滞納者については、適切な執行停止、不納欠損処理を行う。

また、新型コロナウイルス感染症の影響により納税が困難な者について、引き続き、徴収猶予や換価の猶予の適用を検討



【タイヤロックによる車両の差押え】

し、丁寧かつ適切に対応する。

#### ②滞納整理等の強化月間

滞納額の縮減を効果的に進めるため、取組の目標を明確にした上で、滞納整理強化月間を定め、集中的に滞納整理を行う。

#### ③収納管理事務

対象税目が拡充される地方税共通納税システムやスマートフォン決済サービスの普及に努める。

また還付事務については、口座振込による還付を推進する。

#### ④単年度整理の徹底

現年課税分については、3月末を目途に処理の完結を目指す。特に、自動車税種別割については、早期着手・早期解決に取り組み、滞納繰越を防止する。

#### ⑤個人事業税の滞納整理

個人事業税については、収入率が他の都道府県と比べて低い現状を強く意識して滞納整理を進め、1期分の滞納が発生したときは、2期分の滞納の発生を待つことなく迅速に滞納整理に着手する。

#### ⑥納期内納付の推進

納期内の一括納付を原則とし、納期内納付を推進する。特に自動車税種別割の定期課税については、クレジット納付による実質的な分納が可能な方法もあることから、安易な分納の承認は厳に慎むこととする。

### (2) 個人県民税の徴収対策

個人県民税の徴収対策は県、市町村共通の課題であることから、個人住民税徴収対策の2本柱である「特別徴収の徹底」と「滞納整理の推進」に、引き続き一丸となって取り組む。

滞納整理の推進については、管内市町村との相互併任により、必要な支援を行う。

具体的には、県から市町村への併任派遣では、それぞれの市町村の状況に応じた助言や研修等を行うことにより、市町村職員の徴収技術の向上に努める。

あわせて、住民税の困難案件について県民局で地方税法第48条による徴収の引継ぎを受けて滞納整理にあたるとともに、市町村から県への併任派遣職員の実務研修の場とする。

### (3) 人材活用と進行管理の徹底

滞納処分を迅速化するため、県税滞納調査員や徴税短時間勤務職員など、人材の有効活用を図るとともに、税務システムから抽出したデータベースなどにより、管理・監督者による進行管理を徹底する。

## 3 その他

### (1) 国及び市町村との連携

国税及び地方税の事務を円滑に遂行するためには、国、県及び市町村が相互に協力することが必要不可欠であることを踏まえ、「地区税務協議会」や「県市町村連絡会議」を通じ、情報交換や相互協力を図り連携の強化に努める。

### (2) 人材の育成と職員研修

税務事務の適正な執行に必要な知識の習得のため、税務職員研修計画に掲げる各種の研修を職員に受講させるとともに、職場内研修を実施し、職場全体の資質を向上させる。なお、職員の要望に応じて担当税目以外の研修にも参加できるよう柔軟に対応する。

### (3) 個人情報漏洩防止の徹底

マイナンバーの利用に伴う特定個人情報の取扱いやDV等支援措置対象者への特別な配慮措置等の重要性を踏まえ、個人情報の適正な取扱いについて、職場のOJT等あらゆる機会を通じて徹底する。重要情報が保存された記憶装置の抹消措置については、職員が物理的破壊又は磁気的な破壊の方法により行う。

県税の申告・証明等の手続の際のマイナンバーの記載と身分証明書等の提示については、引き続き、納税者等に理解と協力を求めていく。

### (4) 税務広報の実施

#### ① eLTAX(エルタックス)

令和元年10月から、eLTAXにおいて、複数の地方団体に対する一括電子納税が可能な地方税共通納税システムが稼働しており、引き続き国及び市町村と協力して積極的なPRに努めるとともに、税理士会、法人会などの関係民間団体を通じて周知広報に努める。

また、今年度から自動車税種別割が地方税共通納税システムの対象税目に加わったため、納税通知書等に新たに付与される地方税統一QRコードによる電子納税が多くなる納税者に利用されるよう周知広報を行う。

#### ②その他

自動車の適正な登録、不正軽油流通防止、コンビニ収納をはじめとする多様な納付方法や個人県民税の特別徴収の徹底、自動車税種別割の納期内納付の推進等の広報事項についても、あらゆる手段を活用し広報に努める。

### (5) 課税・収税の連携

課税から収税への的確な情報を提供し、賦課・徴収事務が円滑に行われるよう努める。

また、収税部門において、調査の過程等で発見した未申告事案等を、速やかに課税部門に連絡し、適正な課税が図られるよう連携に努める。

### (6) 繁忙期の対応

課税業務の繁忙期（2月～6月）に、必要に応じて課税課に応援を行うことで円滑な業務の推進を図る。

### (7) 狩猟税の収納方法の見直し

狩猟税は納付書に収入証紙を貼付する方法で納付されているが、令和5(2023)年10月から収入証紙による徴収が廃止されることになっており、新たな収納方法の仕組みを整備し、円滑な運用を図る。

## 令和4年度 県税調定状況(現年課税分)

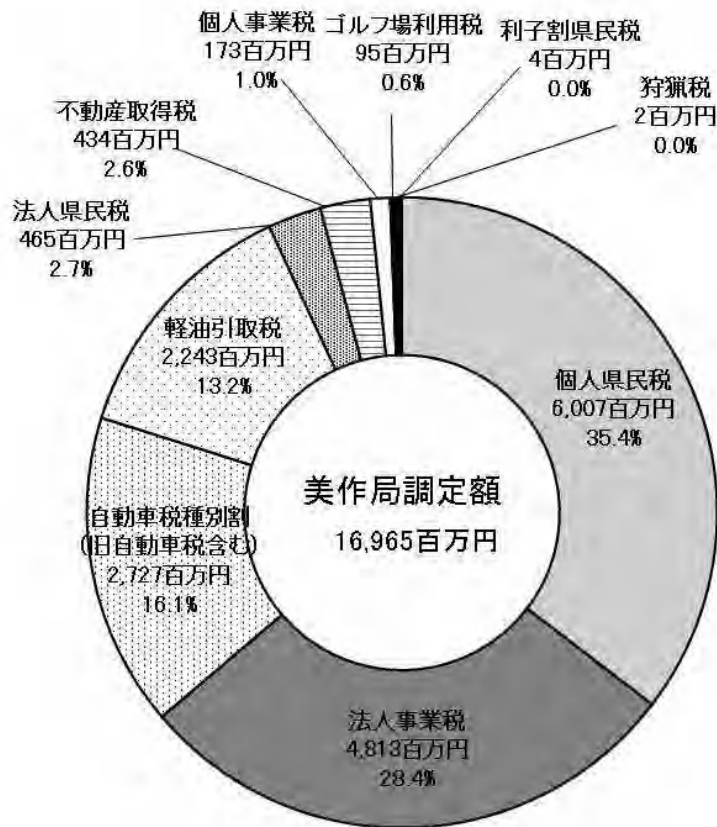

### 〔事務所別調定状況〕

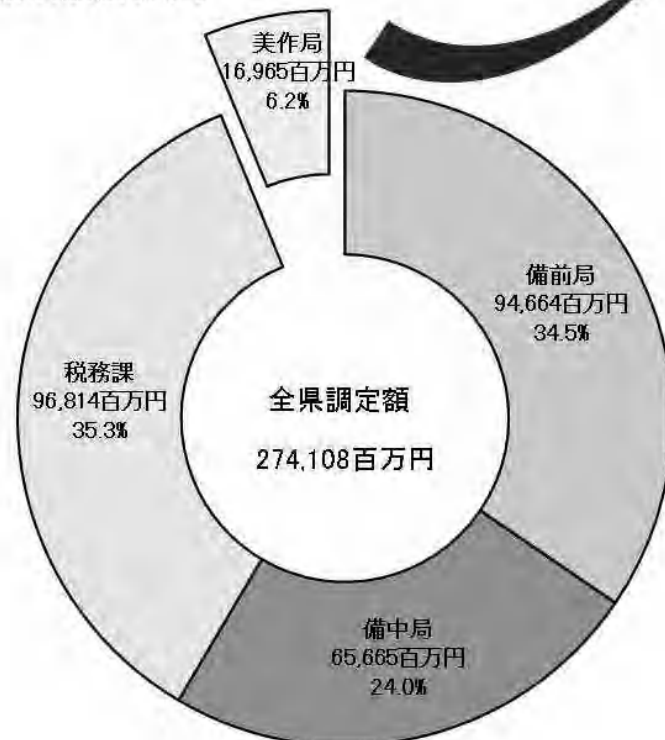

## 美作局の収入率及び滞納額の推移

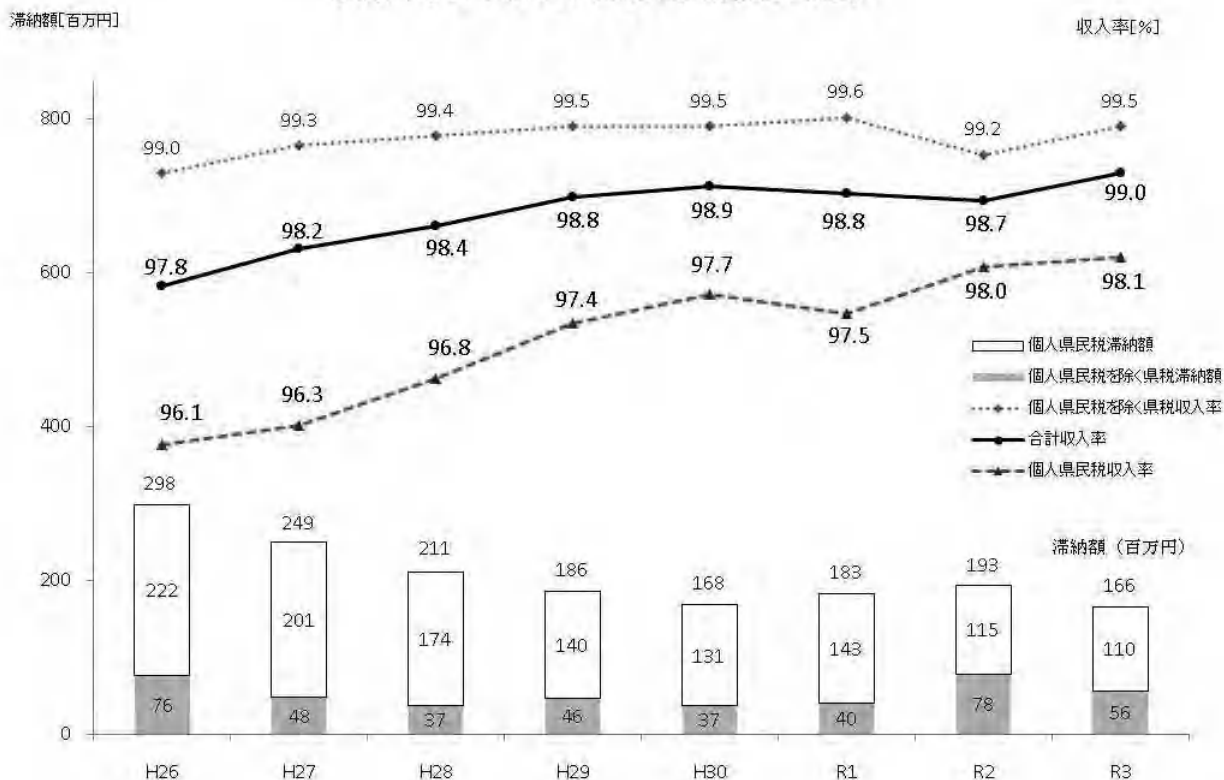

## 岡山県の収入率及び滞納額の推移

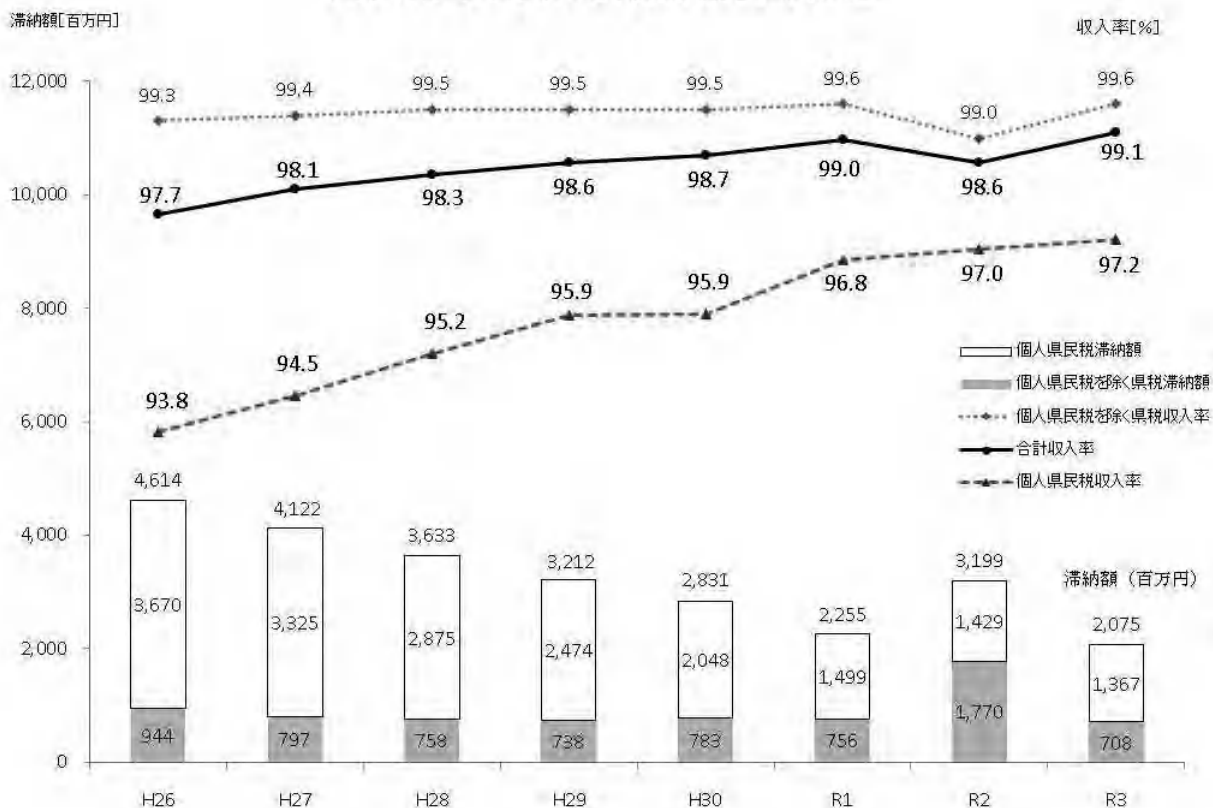

(注) 単位未満の端数処理は四捨五入によっているので、「合計」とは必ずしも一致しない。



健 康 福 祉 部  
（ 美 作 保 健 所 ）  
（ 真 庭 保 健 所 ）

---

# 〔健康福祉部（美作保健所・真庭保健所）〕

## ○基本方針

管内の人口約 22 万人のうち、65 歳以上の高齢者が約 35%を占める一方、若い世代は減少傾向にある（令和 2 年 10 月国勢調査による）。超高齢社会において、医療・介護提供体制の確保や少子化対策、子育て環境の充実、健康寿命の延伸への取り組みが課題となっている。健康福祉部では、目指すべき「美作国」の姿として、質の高い医療・介護・福祉サービスが提供され、不安なく子どもを産み育てることができ、あらゆる世代の誰もが地域に愛着を持ち、お互いに支えあいながら、良好な環境の下、健康で自立し生き生きと暮らせる地域を目指している。

このため、医療需要に応じた医療提供体制の整備や生活習慣病対策、通いの場への通所支援等の介護予防も含めた地域包括ケアシステムの構築、障害のある人の就労等地域生活支援などに取り組み、医療・介護・子育てなどを支える人材の確保や、若い世代の出会いから結婚、出産、子育てまで安心して子どもを産み育てられる環境づくりに、関係機関等と一体となって取り組むこととしている。

## ○主要施策

### 1 地域における医療提供体制の整備

「第 8 次岡山県保健医療計画」（～2023(R5)）の下、管内 2 つの保健医療圏（真庭、津山・英田）ごとに、地元医療機関等で構成する地域医療構想調整会議での協議をはじめ、地域の実情に応じ、地元医師会や市町村等と連携しながら良質かつ適切な地域医療の提供に努めている。2024(R6)年度開始の次期保健医療計画については、圏域ごとの保健医療対策協議会において、地域医療構想調整会議での医療提供体制の確保に係る協議・検討を踏まえた上で、地域の特性や実情に即した計画を策定する。

#### (1) 第 9 次岡山県保健医療計画の策定及び地域医療構想の推進（両圏域）

人口減少や超高齢化が進んでいく中、今後の医療需要への確に対応していくため、両圏域において医療提供体制の確保について、次のような観点からも協議の上、次期保健医療計画を策定し、地域医療構想の推進を図る。

- ・各医療機関の病床機能や必要病床数について、地域の実情に応じた医療機関ごとの役割分担について協議し、医療を効率的に提供できる体制の構築が必要
- ・新興感染症への対応に関する事項が新たに計画に追加されることから、新興感染症発生・まん延時における医療提供体制の確保について検討が必要
- ・高齢化で慢性疾患を抱える高齢者の増加が見込まれる中、地域で基幹的に外来医療を担う医療機関を明確にし、かかりつけ医との連携機能を図る
- ・地域医療構想については、2025(R7)年度以降についても 2040(R22)年を見据えて課題整理や検討が必要



## (2) 医療従事者の不足（両圏域）

医師不足は地域卒卒業医師の配置等、県医療支援センターが取り組んでおり、局としては、県南に比べ特に不足している看護師確保について積極的に取り組む。

- ・医療従事者間の交流による地元定着促進
- ・看護職と看護学生との交流会 等

## (3) 初期救急医療体制の見直し（津山・英田圏域）

休日等の初期救急は市町村ごとに地元医師会が担っているが、医師不足や高齢化により、現在の体制維持が困難になってきている。広域化を進めていくには各市町村が主体となって協議、合意形成が必要であるため、継続して支援をしていく。



美作地域の看護職と看護学生の交流会



看護職サポートチーム

## 2 健康危機管理対策（大規模災害と新興感染症）

大規模な自然災害や感染症等の原因により生じる住民の生命、健康の安全を脅かす事態に対し、健康被害の発生予防、拡大防止、治療等の保健活動を適切に実施するため、市町村、関係機関等と連携した取組を推進する。

### (1) 大規模災害時における健康危機管理

平時：①部災害対応マニュアルの完成

②県防災訓練等にあわせた、EMIS・防災システムの操作訓練の実施、地域災害保健医療調整本部設置・運営等訓練の実施

③DMAT、日赤等の医療チーム、県本部、市町村、関係機関と連携した訓練の実施

発生時：大規模な災害の発災後、地域災害保健医療調整本部を設置し、管内の被災状況の把握と必要な支援を円滑かつ迅速に行う。

※傷病者の救助、医療提供体制の確保、避難所等における被災者の健康管理感染予防に配慮した生活環境の改善、感染者への対応

### (2) 新興感染症対策に係る健康危機管理

平時：①新型コロナウイルス感染症圏域連絡調整会議等により、医療機関や消防等との連携強化を図るとともに研修会を行う。

②高病原性鳥インフルエンザ簡易検査陽性判定後、的確かつ迅速な対応が行えるよう、関係者の連絡網や動員体制の整備を行う。また、令和4年度に管内で発生した事例を踏まえた県民健康対策マニュアルの

見直しや県民健康対策班の活動シミュレーションを実施する。

発生時：①新型インフルエンザ等対策特別措置法や県健康危機管理対策要綱、各種マニュアル等に基づき感染拡大防止を図る。

県対策本部のもと地域対策本部会議の開催や、医療提供体制の確保等関係機関と連携しながら状況に合わせた支援を行う。

②高病原性鳥インフルエンザ簡易検査陽性判定後、県民健康対策班を編成し、市町村や看護協会等と連携し発生農家従業員や作業従事者の健康管理等を的確かつ迅速に行う。



局管内で発生した鳥インフルエンザの対応

### 3 新型コロナウイルス感染症対策

#### (1) 法改正に伴う医療提供体制の整備

入院調整は従来コロナ室が担ってきたが、5類移行後は病診連携により診断医が患者の病状に応じて入院先に紹介をすることになる。患者数の増加時等、一定程度は調整困難な事案も懸念される。

引き続き、圏域調整会議等を通して、流行の状況に応じた体制整備、役割分担等について各医療機関、医師会等と協議をすすめていく。

#### (2) クラスタ対策

高齢者施設でのクラスターは、重症化や死亡につながるため予防が重要であるとともに、地域の発生動向を掴む有益なデータでもある。

施設からの事故報告や5類感染症による集団感染報告等の徹底をはじめ、各施設で経験を生かした対応が自主的にできるよう、圏域内の ICN、施設担当医療機関等と連携をしながら、引き続き研修会や発生時の相談支援を行う。

#### (3) 移送体制の確保

移送タクシーは美作局管内で利用できる地域タクシーが1台配備されているが、自宅や施設での療養者の体調悪化等により急な受診が必要となった際の移送に苦慮することも多く、休日夜間等の搬送においては、引き続き消防との円滑な連携に努める。

5類移行後は、保健所による搬送はなくなるが、施設事業者による民間搬送や消防による救急搬送等関係機関と連携しながら課題の把握に努めるとともに、必要に応じて調整の場を設ける。

#### (4) ワクチン接種体制の支援

今後のワクチン接種がスムーズに行えるよう市町村や医療機関と連携を図る。

現在、今後の追加接種について、以下のような方針が示されている。なお、必要な接種については、引き続き自己負担なしで受けることができる。

① 3～8月：（対象）初回接種済の5～11歳の小児

（使用ワクチン）オミクロン株対応型2価ワクチン

- ② 5～8月：（対象）初回接種済の5歳以上の重症化リスクの高い者、医療従事者等  
（使用ワクチン）オミクロン株対応型2価ワクチン
- ③ 9月以降：（対象）初回接種済の5歳以上の全ての者  
（使用ワクチン）未定

#### 4 地域包括ケアの推進等（高齢者の地域生活支援）

高齢者が医療や介護が必要になっても、住み慣れた地域で自立した生活を送ることができるよう、「第8期高齢者保健福祉計画・介護保険事業支援計画」（令和3年度～令和5年度）に基づき、医療、介護、介護予防、住まい、自立した日常生活の支援が包括的に確保される地域包括ケアシステムの構築を推進する。

##### (1) 在宅医療・介護連携の推進

- ・在宅医療の普及や医療・介護の連携促進のため、かかりつけ医普及啓発講座（愛育委員会委託）や、関係者の資質向上研修会を市町村と連携し実施。
- ・市町村の医療・介護連携協議会等への参画を通じて地域包括ケアの推進を図る。

##### (2) 介護予防・生活支援サービスの充実支援

- ・地域ぐるみで介護予防に取り組む環境づくりを進めるため、ワークショップを開催するなど普及啓発を行う。
- ・管内の生活支援コーディネーターが日頃の活動について情報交換や研修する場を設け、その資質の向上やネットワークづくりを支援する。
- ・住民互助による通所付添活動の仕組みの構築や拡大を目指す市町村に対し、検討会や住民サポーターへの助言を通じて支援を行う。

##### (3) 認知症施策の推進

- ・認知症高齢者の介護家族や本人、地域住民を対象に、講演や介護体験談等からなる交流会を開催し、介護家族の支援と認知症に理解のある地域づくりを進める。
- ・市町村における認知症施策の全体的な水準向上を図るため、市町村、地域包括支援センターを対象とした研修会を開催する。



住民互助による介護予防を考えるワークショップ



生活支援コーディネーター情報交換会

##### (4) サービスの質の向上

- ・社会福祉法人・社会福祉施設に対し、計画的な一般監査を実施するとともに、重大な問題のある法人に対し実効ある特別監査を実施する。
- ・介護サービス及び障害福祉サービス事業者に対し、計画的な実地（運営）指導を行うとともに、不正が疑われる事業者に対し機動的な監査を実施する。

※令和4年度 社会福祉施設等の指導監査及び指定介護サービス事業所等の実地（運営）指導の状況

社会福祉施設等の指導監査		指定介護サービス事業所等の実地(運営)指導	
①社会福祉法人 (町村社会福祉協議会を除く)	6 法人	① 介護サービス事業所等	
②町村社会福祉協議会	3 法人	・ 居宅サービス事業所	55 件
③社会福祉施設		・ 介護保険施設	12 件
・ 生活保護施設	1 施設	② 障害福祉サービス事業所等	
・ 障害者福祉施設	3 施設	・ 障害福祉サービス事業所	63 件
・ 老人福祉施設	10 施設	・ 障害者支援施設(日中系を含む)	6 件
・ 児童福祉施設 (幼保連携型認定こども園を除く)	45 施設	・ 一般相談支援事業所	2 件
・ 幼保連携型認定こども園	12 施設	・ 障害児通所支援事業所	17 件
・ 社会福祉住居施設	2 施設	・ 障害児入所施設	1 件
④認可外保育施設の立入調査	10 施設	③ 有料老人ホームの立入検査	2 件
		④ サービス付き高齢者向け住宅の 立入検査	1 件

※ 新型コロナウイルス感染拡大防止のため、例年より実施数は削減 (R5.3.31 現在)

## 5 障害のある人の地域生活支援

障害のある人(\*)が地域で安心して自立した生活を営むことができるよう、岡山県障害者計画(令和3年度～7年度)等に基づき、保健・医療・福祉サービスの充実を図る。

(\*)身体障害のある人、知的障害のある人、精神障害のある人、難病患者等

### (1) 障害のある人の経済的支援及び障害に対する理解の促進

- ・ 特別障害者手当等の支給、医療費への補助や啓発活動を行う。また、管内3自立支援協議会に参加して、情報提供・収集を行い、障害のある人の自立を支援する。

### (2) 障害のあるひとの所得水準の向上

- ・ 農福連携の推進、福祉作業所の販路支援や「おかしBOX」事業の継続支援など所得水準を向上させる取組を行う。



農福連携紹介冊子「フクシル～農業との連携に向けて」

### (3) 精神障害者にも対応した地域包括ケアシステムの構築

- ・ 精神障害者が住み慣れた地域で医療・福祉・就労等包括的なケアが受けられるよう療養機関や障害福祉関係者・地域支援者と事例検討を通じた支援のネットワーク作りをおこなう。また、自立支援協議会を通じて地域の課題を協議する。
- ・ 医療福祉保健関係者が、精神障害者への理解を深め、対応力をつけるための事例検討会や研修会、既存の会議を通じた体制整備と人材育成を図る。
- ・ 小規模市町村における事例共有をはじめ、精神保健福祉法改正に伴う市町村の相談支援体制づくりに向けた支援を行う。

### (4) 難病・小児慢性特定疾患患者への支援

難病患者等への医療相談・患者家族の集いの開催及び医療費の助成を行う。

医療依存度の高い難病患者に対して、平時から患者家族と緊急連絡先、避難場所、移動手段や準備物等を明確にした災害時個別支援計画を作成し、市町村避難行動要支援者名簿への登録を推進するため、市町村関係部署と共有する。

## 6 生活困窮する人の自立支援

生活保護法に基づき、要保護者に対して最低限度の生活の保障及び自立の助長を行うとともに、生活困窮者自立支援法に基づき、要保護状態に陥るおそれのある者（生活困窮者）に対して自立相談支援事業等により自立の促進を図る。

（4町【鏡野町、勝央町、奈義町、久米南町】を管轄する福祉事務所としての活動）

### (1) 生活保護

- ・世帯の個々の状況に応じた支援を行うことにより、最低限度の生活の保障と自立の助長を図る。訪問や各種調査の実施などにより、適正な業務の実施に努めるとともに、不正な事案に対しては厳正に対応する。
- ・生活保護費の返還金滞納について、文書、電話、訪問による督促や財産調査等を実施し、滞納額の削減に努めるとともに、返還金が生じることのないよう適正な収入把握に努める。

### (2) 生活困窮者の自立支援

- ・生活困窮者からの相談対応を行う支援員を3名配置し、自立相談支援機関として、生活改善の助言、就労支援等、生活困窮者の早期自立に向けた支援を行う。
- ・住居確保給付金を適正に支給する。
- ・特例貸付制度を利用した者の償還猶予に係る調査意見書作成に適切に対応する。

## 7 子育て支援・少子化対策の推進

次代を担う子どもたちが健やかに育ち、子育てを地域全体で支え応援する社会づくりを進めるため、「岡山いきいき子どもプラン2020」（令和2～6年度）に基づき、市町村や地域の多様な担い手と協働しながら、子育て支援や少子化対策に取り組む。

### (1) 母子保健の推進（保健課）

- ・行政と医療関係者（産科・小児科・精神科医師、助産師、精神保健福祉士、心理士等）で「周産期母子支援関係者連絡会議」を開催し、多職種における地域の妊産婦への切れ目のない支援の強化を図る。
- ・若い世代が妊娠・出産・育児に対する正しい知識の下、将来のライフプランを考えるよう教育機関と連携し、出前講座等を開催する。
- ・子どもの健全な発育発達を促すため、市町村の各種乳幼児健診・訪問指導等において経過観察している幼児に対し、小児精神科医・臨床心理士・言語聴覚士・保健師等による「子どもの心とからだの総合相談」により支援する。
- ・「出産・子育て応援交付金」や「伴走型相談支援」等、国において新たに創設される事業が各市町村の実情に応じて円滑に進められるよう支援する。



美作保健所・勝英支所管内周産期母子支援関係者研修会



未来のパパ&ママを育てる出前講座

- (2) 保育・子育て支援事業の充実
  - ・美作大学と連携して「子育てカレッジ」を実施し、子育て家庭の交流・相談の場を提供する。
  - ・「ももっこステーション」の設置勧奨などを通じて、子育て家庭の居場所や交流・相談の場を確保する。
- (3) ひとり親家庭への経済的支援・子どもの貧困対策の推進
  - ・母子父子寡婦福祉資金の貸付けや医療費の負担軽減、児童扶養手当の支給などにより、ひとり親家庭を支援する。
  - ・アドバイザーの紹介や開設補助金の交付などにより、子どもの居場所づくりを推進する。
- (4) 児童虐待防止対策の推進
  - ・要保護児童対策地域協議会連絡会議の開催等により市町村協議会の体制強化を図る。
  - ・児童虐待防止やヤングケアラー問題解消、里親制度の周知・募集のため県民に向けた周知啓発を行う。
  - ・子どもの実情把握から専門的な相談対応等を行う市町村の子ども家庭総合支援拠点の未設置市町村（3町村：新庄村、勝央町、西粟倉村）に対し、設置を促進する。
  - ・妊娠期から、各家庭の状況に応じた支援を行い、市町村や児童相談所と連携しながら母子保健の観点から虐待予防に取り組む。
- (5) 市町村による母子保健拠点と児童福祉拠点の一体化の推進
  - ・市町村の「子育て世代包括支援センター」と「子ども家庭総合支援拠点」の統合による、妊産婦、子育て世代、子どもへの一体的相談を行う機能を有する「こども家庭センター」の整備（令和6年度～）を推進する。
- (6) 結婚支援等少子化対策の推進
  - ・子ども未来課及びおかやま出会い・結婚サポートセンターに協力し、「おかやま縁むすびネット」会員登録やセンターの利用促進を図るとともに、若い世代の結婚意識の醸成を図る。



おかやま出会い・結婚サポートセンター津山紹介動画

## 8 健康づくりの推進

平成30年度から5年間に取り組むべき課題や方向性を明示した「第2次健康おかやま21セカンドステージ」に基づき、健康寿命の延伸を目指し、糖尿病予防戦略事業、たばこの害普及事業等の事業に取り組んでいる。

令和5年度は、県民健康調査の分析等の最終評価を踏まえ、新計画策定の年となっている。（次期岡山県健康増進計画：令和6年度～令和15年度）

- (1) 健康な生活習慣の定着促進
  - ・生活習慣病を予防するため、愛育委員・栄養委員活動を通じた特定健診やがん検診の受診勧奨、適正体重の維持・朝食摂取・減塩食・野菜一皿（70g）プラス運動といった地域住民への健康生活習慣の定着促進を支援する。
  - ・高校生への食育講座、食と健康展の開催など、子どもの頃からの健康生活習慣の

定着を図るため高校や関係団体と連携し関係地域住民への普及啓発活動に積極的に取り組む。

- ・健康寿命の延伸を目指した市町村の健康増進計画・食育推進計画の推進支援に取り組む。

#### (2) たばこ対策

- ・喫煙年齢前の年代へたばこの害について啓発する研修会等を実施する。
- ・施設ごとの敷地内や屋内禁煙が進むよう、職域保健等と連携し事業主団体へ周知を行うとともに、受動喫煙が生じている恐れのある施設に対して、現地確認や改善指導を実施する。

#### (3) 糖尿病重症化予防対策の推進

- ・市町村の取り組みの現状把握や分析を行い、課題に応じて、健診受診率の向上や特定保健指導実施率の向上、糖尿病重症化予防の取り組み等が向上するよう、保健所国保ミーティングを開催し助言や指導を行う。

## 9 安全・安心な生活衛生の推進

食の安全・安心の推進のため、食品衛生法に基づき策定された「岡山県食品衛生監視指導計画」に基づき食品関係施設の監視指導や食品検査を実施している。平成30年にHACCP(ハサップ)に沿った衛生管理の導入、営業許可制度の見直し及び営業届出制度の創設等を盛り込んだ法改正が行われ、令和3年6月から施行された(一部令和6年5月末まで経過措置期間)。本年度の計画実施を通じ、食中毒予防のみならず、引き続き法の改正内容について周知徹底を図る必要がある。

美作三湯には温泉を利用した施設が多数有り、旅館業の入浴施設及び公衆浴場等におけるレジオネラ症発生の未然防止を図るため、各施設における衛生管理の徹底を指導する必要がある。

近年、大麻についての検挙人員が過去最多を更新し続けており、10代20代の若年層がその約7割を占めるなど深刻な問題となっていることから、若年層に対する普及啓発が必要となっている。

※HACCPに沿った衛生管理：従前の最終製品抜き取り検査でなく、原材料の入荷から出荷までの各工程で衛生管理をチェックする仕組みで、「衛生管理計画」作成や実施記録の保管が必要となる。

#### (1) 改正食品衛生法への対応

- ・HACCPに沿った衛生管理の運用状況を確認し、施設の状況に応じた指導・助言等を行う。
- ・新たな営業許可・届出制度については、事業者への周知等を通じ、必要な対応を円滑に進める。

#### (2) 食中毒の防止対策

- ・監視指導計画に基づき、監視指導及び食品の収去検査等を計画的、効率的に実施する。
- ・飲食店営業者や食肉販売業者に対し、食肉を提供する際は、中心部まで十分に加熱したものを提供するよう監視指導を実施する。
- ・消費者には、衛生講習会や食の安全相談窓口での対応等の機会を捉え、加熱不十分な食肉の摂食等による食中毒発生のリスクについて啓発を行う。



食品衛生講習会の様子



食品施設監視の様子

### (3) レジオネラ属菌対策

- ・本県において策定した「公衆浴場等におけるレジオネラ属菌対応要領」に基づき、浴槽水の自主検査の励行や浴槽及び循環系統の清掃及び消毒等、徹底した衛生管理の指導を実施する。また、計画的な浴槽水等の行政検査、施設管理者等を対象とした講習会の開催などを通じ、レジオネラ症発生の未然防止に努める。



レジオネラ現場講習の様子

### (4) 薬物乱用防止対策

- ・高校生を対象とした6・26国際麻薬乱用撲滅デーにあわせた「ダメ。ゼッタイ。普及運動」ヤング街頭キャンペーンの実施や、学校薬剤師などが講師となる薬物乱用防止教室に啓発資材を提供するなど、関係機関・団体等と連携して、若年層に対する正しい知識の普及に努める。



ヤング街頭キャンペーンの様子



## ○事業概要

事務事業	令和5年度事業計画	令和4年度事業実績
1 地域における医療提供体制の整備		
第8次岡山県保健医療計画の推進、次期計画の策定	①津山・英田圏域保健医療対策協議会の開催 ②真庭圏域保健医療対策協議会の開催	①津山・英田圏域保健医療対策協議会はコロナ発生対応のため未開催 ②真庭圏域保健医療対策協議会はコロナ発生対応のため未開催
地域医療構想の推進	①津山・英田圏域地域医療構想調整会議の開催 ②真庭圏域地域医療構想調整会議の開催	①津山・英田圏域地域医療構想調整会議 3回 ②真庭圏域地域医療構想協議会 2回
医療従事者の確保	①美作地域看護師確保対策事業 ・医療従事者間の交流による地元定着促進 ・看護職と看護学生との交流会	①みまさかの看護の職場にきんちゃい <sup>2</sup> 事業 ・人材確保コーディネーターによる相談 12件 ・移住定住フェア等へのブース出展 1回 ・ネットを活用した情報発信ポータルサイト インスタグラム 11機関参加
災害・救急医療体制の整備	①二次医療圏域救急医療体制の推進 ・津山・英田圏域救急医療体制推進協議会の開催 ・真庭圏域救急医療体制推進協議会の開催 ②災害医療体制の整備 ・EMIS操作訓練の実施	①二次医療圏域救急医療体制の推進 ・津山・英田圏域救急医療体制推進協議会 1回 ・真庭圏域救急医療体制推進協議会 2回 ②災害医療体制の整備(美作) ・EMIS操作訓練の実施 1回
病院・診療所の立入検査等	①医療法に基づく立入検査 ・美作保健所管内 21施設 ・真庭保健所管内 7施設 ②医療施設の許可・届出	①医療法に基づく立入検査(美作) ・立入検査 22施設 ・改善指導 3施設 (真庭) ・立入検査 0施設 ・改善指導 0施設 ②医療施設の許可・届出(美作) 68件 (真庭) 39件

事務事業	令和5年度事業計画	令和4年度事業実績
病院・診療所の立入検査等          へき地医療体制の整備	③使用前検査  ④医療法人の許認可・届出  ⑤病院報告及び医療施設調査(毎月) ⑥医療安全相談  ①へき地医療支援体制の推進 ・へき地医療拠点病院 鏡野町国民健康保険病院 美作市立大原病院 津山中央病院 真庭市国民健康保険湯原温泉病院 ・へき地巡回検診事業 美咲町北、美咲町大坪和 新庄村野土路地区	③使用前検査 (美作) 10件 (真庭) 5件 ④医療法人の許認可・届出 (美作) 144件 (真庭) 50件 ⑤病院報告及び医療施設調査(毎月) ⑥医療安全相談 (美作) 6件 (真庭) 5件  ①へき地医療支援体制の推進 ・へき地医療拠点病院 鏡野町国民健康保険病院 美作市立大原病院 津山中央病院 真庭市国民健康保険湯原温泉病院 ・へき地巡回検診事業 美咲町江与味、美咲町大坪和 新庄村野土路地区
2 健康危機管理対策（大規模自然災害・感染症）		
健康危機管理体制の整備	①地域本部における対応マニュアルの見直し ②調整本部設置・運用訓練の実施 ③災害時の保健活動の研修会 ④新型インフルエンザ等対策 ・新型コロナウイルス感染症圏域連絡調整会議等 ・新型インフルエンザ対策研修会	①地域本部における対応マニュアルを見直し ②地域災害保健医療調整本部設置・運営等訓練 1回 ③災害時の保健活動の研修会(局管内) 0回 ④新型インフルエンザ等対策 ・新型コロナウイルス感染症圏域連絡調整会議 (美作・勝英) 10回 (真庭) 9回 ・新型インフルエンザ対策研修会(感染症患者等ネットワークに係る感染症対策研修会を兼ねる) (美作・勝英) 1回 (真庭) 1回

事務事業	令和5年度事業計画	令和4年度事業実績
健康危機管理体制の整備	⑤高病原性鳥インフルエンザ対策 <ul style="list-style-type: none"> <li>・家畜防疫に関する職員研修会</li> <li>・農林・家保との連絡会議</li> <li>・管内農場現地確認</li> </ul>	⑤高病原性鳥インフルエンザ対策 <ul style="list-style-type: none"> <li>・備中局管内で発生した鳥インフルエンザへの対応</li> <li>・美作局管内で発生した鳥インフルエンザの対応（発生局として県民健康対策班を編成し対応）</li> <li>・家畜防疫に関する職員研修会 （鳥インフルエンザ発生により中止）</li> <li>・美作局管内意見交換会（農林・家保・総務・健福） 2回</li> <li>・3県民局企画調整情報課と保健福祉部との協議 2回</li> </ul>
3 新型コロナウイルス感染症対策 ※感染症へ記載		
4 地域包括ケアの推進等（高齢者の地域生活支援）		
在宅医療・介護連携の推進	①在宅医療介護連携の支援	①在宅医療介護連携の支援 （美作） <ul style="list-style-type: none"> <li>・津山市               <ul style="list-style-type: none"> <li>協議会 3回</li> <li>地域包括ケア検討部会 2回</li> </ul> </li> <li>・鏡野町               <ul style="list-style-type: none"> <li>協議会 1回</li> </ul> </li> <li>・久米南町               <ul style="list-style-type: none"> <li>協議会 1回</li> </ul> </li> </ul> （勝英） <ul style="list-style-type: none"> <li>・美作市、西粟倉村               <ul style="list-style-type: none"> <li>代表者会議 1回</li> <li>企画会議 1回</li> </ul> </li> <li>・勝央町、奈義町               <ul style="list-style-type: none"> <li>代表者会議 2回</li> <li>多職種連携研修会 1回</li> </ul> </li> </ul> （真庭） <ul style="list-style-type: none"> <li>・真庭市               <ul style="list-style-type: none"> <li>在宅医療介護連携推進会議 2回</li> <li>まにわ多職種懇談会開催支援 実行委員会 2回</li> <li>研修会 1回</li> <li>地域包括ケア会議 2回</li> <li>高齢者保健福祉・介護保険 運営協議会 2回</li> <li>地域包括支援センター運営協議会 2回</li> </ul> </li> <li>・新庄村               <ul style="list-style-type: none"> <li>医療・介護・福祉の連携推進 1回</li> </ul> </li> </ul>

事務事業	令和5年度事業計画	令和4年度事業実績
在宅医療・介護連携の推進	②在宅医療の推進	②在宅医療の推進 ・美作地域の医療と看護を考える会（書面開催含む） 3回 ・若手看護師で構成するサポートチーム会議 4回 ・美作地域の看護職と看護学生の交流会 1回 ・医療従事者間の交流会 1回 ・住民への普及啓発企画会議 2回 ・かかりつけ医普及講座 8回
認知症高齢者支援体制の推進	①認知症疾患医療センターとの連携	①みまさか認知症疾患医療センターとの連携（真庭・美作・勝英） ・連携協議会（書面含む） 1回 ・真庭地域連絡協議会 1回
5 障害のある人、難病患者の地域生活支援		
難病患者の地域生活支援	①医療費等の助成 ・特定医療費支給事業 ・特定疾患治療研究事業 ・スモンに対するはり・きゅう及びマッサージ治療研究事業 ・小児慢性特定疾病医療費支給事業  ②地域における保健・医療・福祉の充実・連携 ・在宅療養支援計画策定評価事業 ・医療福祉相談 ・在宅難病患者・家族の集い ・保健師訪問・相談活動	①医療費等の助成(R5. 3. 31現在) ・特定医療費支給事業 (対象疾患数338) (美作) (勝英) (真庭) 患者数1024人 416人 389人 ・特定疾患治療研究事業(対象疾患数4) 患者数 7人 2人 9人 ・スモンに対するはり・きゅう及びマッサージ治療研究事業 受給者証交付数 2人 1人 3人 ・小児慢性特定疾病医療費支給事業(対象疾病数788) 患者数 71人 16人 29人 (うち新規) 9人 0人 3人 ②地域における保健・医療・福祉の充実・連携 ・在宅療養支援計画策定評価事業 (美作) (勝英) (真庭) 2回 1回 0回 ・医療福祉相談 0回 0回 0回 ・在宅難病患者・家族の集い 1回(10人) 1回(24人) 1回(10人) ・保健師訪問・相談活動 訪問 9件 21件 39件 面接 46件 22件 74件 電話 61件 3件 90件

事務事業	令和5年度事業計画	令和4年度事業実績
難病患者の地域生活支援	<ul style="list-style-type: none"> <li>・小児慢性特定疾患(医療的ケア児)の保健師訪問・相談・会議</li> <li>・災害時における要配慮者リストの整備・登録</li> <li>・難病患者小児慢性特定疾病児災害時要配慮者連絡会議</li> </ul> <p>③福祉施策の推進</p> <ul style="list-style-type: none"> <li>・日常生活用具給付事業(小児)</li> </ul>	<ul style="list-style-type: none"> <li>・小児慢性特定疾患(医療的ケア児)の保健師訪問・相談活動等 (美作) (勝英) (真庭)</li> <li>訪問 17件 0件 1件</li> <li>面接 65件 3件 20件</li> <li>電話 31件 0件 12件</li> <li>会議 1回 0回 0回</li> <li>参加</li> <li>・災害時における要配慮者リストの整備</li> <li>登録者数 うち市町への情報提供</li> <li>美作 126人 4市町 104人</li> <li>勝英 31人 4市町村 31人</li> <li>真庭 19人 1市 17人</li> <li>・難病患者小児慢性特定疾病児災害時要配慮者連絡会議</li> <li>美作 3回</li> <li>勝英 3回</li> <li>真庭 1回</li> </ul> <p>③福祉施策の推進</p> <ul style="list-style-type: none"> <li>・日常生活用具給付事業(小児) 1市(津山市)</li> </ul>
臓器移植の推進	<p>①骨髄移植推進事業</p> <ul style="list-style-type: none"> <li>・骨髄ドナー登録</li> </ul>	<p>①骨髄移植推進事業</p> <ul style="list-style-type: none"> <li>・骨髄ドナー新規登録数 (美作) (勝英) (真庭)</li> <li>12人 0人 0人</li> </ul>
原爆被爆者対策の推進	<p>①被爆者健康手帳等の交付</p> <p>②各種手当の支給</p> <p>③被爆者健康診断</p> <ul style="list-style-type: none"> <li>・定期健康診断</li> <li>・がん検診</li> </ul>	<p>①被爆者健康手帳等の交付者数 (美作) (勝英) (真庭)</p> <p>27人 6人 15人</p> <p>②各種手当の支給件数 (美作) (勝英) (真庭)</p> <p>医療特別手当 25件 0件 12件</p> <p>特別手当 0件 0件 0件</p> <p>健康管理手当 233件 67件 157件</p> <p>保健手当 18件 0件 12件</p> <p>葬祭料 5件 2件 3件</p> <p>費用介護手当 0件 0件 0件</p> <p>③被爆者健康診断受診者数 (美作) (勝英) (真庭)</p> <p>定期健康診断(延) 10人 15人 32人</p> <p>がん検診 23人 0人 8人</p>

事務事業	令和5年度事業計画	令和4年度事業実績
6 生活困窮する人の自立支援 ※主要施策に記載		
7 子育て支援・少子化対策の推進		
母子保健の推進	<p>①子どもの健やか発達支援事業 (美作・勝英・真庭)</p> <ul style="list-style-type: none"> <li>・子どもの心とからだの総合相談</li> <li>・子どもの発達支援相談</li> <li>・モニタリング会議</li> </ul> <p>②母子・歯科保健評価事業</p> <p>③地域療育システムの推進</p> <ul style="list-style-type: none"> <li>・美作保健所管内小児リハビリテーション連絡会 (美作)</li> <li>・津山地域自立支援協議会こども部会</li> <li>・医療的ケア児支援ネットワーク会議</li> <li>・重症心身障害児親の会 (勝英)</li> <li>・勝英地域自立支援協議会ぐんぐん育てよう部会会議参加</li> <li>・ペアレントトレーニングに参加</li> </ul> <p>(真庭)</p> <ul style="list-style-type: none"> <li>・真庭地域自立支援協議会子ども子育て支援部会への参画</li> <li>・真庭市トータルライフ支援プロジェクトへ参加</li> <li>・新庄村発達支援検討会へ参加</li> </ul> <p>④先天性代謝異常予防対策事業 基本6項目</p>	<p>①子どもの健やか発達支援事業 (美作・勝英・真庭)</p> <ul style="list-style-type: none"> <li>・子どもの心とからだの総合相談 (美作) 8回 実17人 延17人 (勝英) 4回 実7人 延7人</li> <li>・子どもの発達支援相談 (美作) 2回 16人 (真庭) 4回 8人</li> <li>・モニタリング会議 (美作) 2回</li> </ul> <p>②母子・歯科保健評価事業 (美作) 資料提供 (勝英) 1回 9人 (真庭) 2回 15人</p> <p>③地域療育システムの推進</p> <ul style="list-style-type: none"> <li>・美作保健所管内小児リハビリテーション連絡会 実施なし (美作)</li> <li>・津山地域自立支援協議会こども部会</li> <li>・医療的ケア児支援ネットワーク会議への参加 3回</li> <li>・重症心身障害児親の会への参加 10回 (勝英)</li> <li>・勝英地域自立支援協議会ぐんぐん育てよう部会会議参加 1回</li> <li>・ペアレントトレーニング参加 4回 (担当者会議2回)</li> </ul> <p>(真庭)</p> <ul style="list-style-type: none"> <li>・真庭地域自立支援協議会子ども子育て支援部会への参画 4回</li> <li>・真庭市トータルライフ支援プロジェクトワーキンググループへの参加 4回</li> <li>・新庄村発達支援検討会への参加 1回</li> </ul> <p>④先天性代謝異常予防対策事業 (美作)</p> <ul style="list-style-type: none"> <li>・検査 790件 精検者数 1人</li> </ul> <p>(勝英)</p> <ul style="list-style-type: none"> <li>・検査 216件 精検者数 1人</li> </ul> <p>(真庭)</p> <ul style="list-style-type: none"> <li>・検査 188件 精検者数 1人</li> </ul>

事務事業	令和5年度事業計画	令和4年度事業実績
母子保健の推進	<p>⑤タンデムマス検査事業</p> <p>⑥不妊に悩む方への特定治療支援事業 ・特定不妊治療費助成金</p> <p>⑦妊娠中からの切れ目のない支援システム</p> <p>⑧保健師訪問・相談活動 ・訪問 ・面接 ・電話</p> <p>⑨未来のパパ&amp;ママを育てる出前講座等推進事業</p>	<p>⑤タンデムマス検査事業 (美作) ・検査 790件 精検者数 1人 (勝英) ・検査 216件 精検者数 0人 (真庭) ・検査 188件 精検者数 0人</p> <p>⑥不妊に悩む方への特定治療支援事業 ・特定不妊治療費助成決定件数 (美作) (勝英) (真庭) ・男性不妊治療 以外 45件 25件 12件 ・男性不妊治療 助成分 0件 0件 0件</p> <p>⑦「妊娠中からの気になる母子支援連絡票」 (美作) (勝英) (真庭) 53件 17件 5件 ・周産期母子支援関係者連絡会議 (美作・勝英・真庭) 企画会議 1回 11人 ・真庭地域周産期母子支援連携会議 (真庭) 1回 19人</p> <p>⑧保健師訪問・相談活動(児童虐待以外) (美作) (勝英) (真庭) ・訪問 39件 4件 2件 ・面接 5件 13件 0件 ・電話 0件 17件 6件</p> <p>⑨未来のパパ&amp;ママを育てる出前講座等推進事業 (美作) 6回 632人 (勝英) 2回 134人 (真庭) 3回 130人</p>
児童虐待防止対策の推進	<p>①美作県民局管内要保護児童対策地域協議会連絡会議</p> <p>岡山県子ども虐待防止専門本部 美作地域支部会議</p>	<p>①美作県民局管内要保護児童対策地域協議会連絡会議 1回</p> <p>岡山県子ども虐待防止専門本部 美作地域支部会議 (書面) 1回</p>

事務事業	令和5年度事業計画	令和4年度事業実績
児童虐待防止 対策の推進	②市町村要保護児童対策地域協議会 参加 代表者会議 実務者会議 ケース会議  ③市町村要保護児童対策地域協議会 支援事業  ④保健師訪問・相談活動(児童虐待)	②市町村要保護児童対策地域協議会 参加 (美作)(勝英)(真庭) 代表者会議 5回 1回 4回 実務者会議 14回 9回 21回 ケース会議 12回 3回 12回 津山市養育支援会議 19回 美咲町養育支援会議 3回 美咲町妊婦支援会議 2回  ③市町村要保護児童対策地域協議会 支援事業 ・モデル市町村 真庭市  ④保健師訪問・相談活動(児童虐待) (美作)(勝英)(真庭) ・訪問 7件 0件 0件 ・面接 1件 2件 0件 ・電話 2件 2件 0件
※ その他		
地域保健福祉 の推進	①総合的な企画調整 ・保健所運営協議会 ・地域保健福祉調整会議 ・管内市町村福祉担当課長会議 ・管内市町村保健衛生担当課長会 議 ・保健福祉サービス調整推進会議	①総合的な企画調整 ・保健所運営協議会 (美作) 1回 (真庭) 1回 ・地域保健福祉調整会議 8回 ・保健福祉サービス調整推進会議 (美作) 32回 (勝英) 16回 (真庭) 25回
教育・研修・ 会議	①実習生指導 ・看護学生及び管理栄養士学生の 実習  ②管内地域保健従事者研修会	①実習生指導 ・看護学生及び管理栄養士学生の 実習 看護学生 (美作) 2校 8人 (勝英) 4校 36人 (真庭) 2校 10人 管理栄養士学生 (美作) 2校 8人 (勝英) 2校 7人 (真庭) 2校 9人  ②管内地域保健従事者研修会 (美作) 2回 55人 (勝英) 3回 101人 (真庭) 1回 21人



事務事業	令和5年度事業計画	令和4年度事業実績
教育・研修・会議	③管内統括保健師等連絡会 ④美作県民局新人保健師交流会 ⑤美作県民局新任期行政栄養士会	③管内統括保健師等連絡会 (美作) 1回 9人 (勝英) 3回 17人 ④美作県民局新人保健師交流会 1回 13人 ⑤美作県民局新任期行政栄養士会 1回 13人
表彰	①保健所長表彰	①保健所長表彰 (美作・勝英) (真庭) 個人 79 個人 21 団体 1 団体 0 施設 1 施設 0
各種統計調査	①人口動態調査(随時) ②国民生活基礎調査 ③地域保健・健康増進事業報告	①人口動態調査(随時) ②国民生活基礎調査 (美作) (勝英) (真庭) 7地区 3地区 2地区 社会保障・人口問題基本調査 (美作) (勝英) (真庭) 1地区 0地区 1地区 ③地域保健・健康増進事業報告
8 健康づくりの推進		
健康づくりの推進	①「第2次健康おかやま21セカンドステージ」の推進 ・「第2次健康おかやま21セカンドステージ」の普及啓発 ・市町村健康増進計画推進支援	①「第2次健康おかやま21セカンドステージ」の推進 ・「第2次健康おかやま21セカンドステージ」の普及啓発 ・市町村健康増進計画見直し及び推進支援 (美作) 津山市 (推進審議会書面1回) 鏡野町 (推進協議会1回) 久米南町 (推進協議会1回) 美咲町 (推進協議会等3回) (勝英) 勝央町 (推進会議2回) (真庭) 真庭市食育・健康づくり実行委員会 3回 新庄村健康まつり (1回)

事務事業	令和5年度事業計画	令和4年度事業実績
健康づくりの推進	<p>②国保ヘルスアップ事業</p> <ul style="list-style-type: none"> <li>・保健所国保ミーティングの開催</li> <li>・市町村データヘルス計画の推進</li> </ul> <p>③糖尿病予防戦略事業</p> <p>④たばこ対策の推進</p> <ul style="list-style-type: none"> <li>・たばこからの健康影響普及講座事業</li> <li>・敷地内全面禁煙実施施設認定制度</li> <li>・屋内全面禁煙宣言施設</li> <li>・喫煙可能室設置届出</li> <li>・受動喫煙防止対策支援事業費補助事業</li> <li>・義務違反に関する相談</li> <li>・世界禁煙デー街頭活動</li> </ul>	<p>②国保ヘルスアップ事業</p> <ul style="list-style-type: none"> <li>・保健所国保ミーティング <ul style="list-style-type: none"> <li>(美作) 市町ヒアリング 4回 15人</li> <li>          連携会議 1回 15人</li> <li>(勝英) 4回 21人</li> <li>(真庭) 1回 7人</li> </ul> </li> <li>・市町村データヘルス計画の推進 <ul style="list-style-type: none"> <li>(勝英) 4回 21人</li> <li>(真庭) 真庭市 2回 9人</li> <li>          新庄村 2回 6人</li> </ul> </li> </ul> <p>③糖尿病予防戦略事業</p> <ul style="list-style-type: none"> <li>(美作) 出前講座 2回 延58人</li> <li>          市町ヒアリング 各1回 延19人</li> <li>(勝英) 講演 1回 10人</li> <li>          連絡会議 1回 2人</li> <li>(真庭) 真庭市糖尿病予防戦略会議への参画 2回 26人</li> <li>          研修会 3回 67人</li> </ul> <p>④たばこ対策の推進</p> <ul style="list-style-type: none"> <li>・たばこからの健康影響普及講座事業 <ul style="list-style-type: none"> <li>(美作) 3回 83人</li> <li>(勝英) 2回 61人</li> <li>(真庭) 2回 112人</li> </ul> </li> <li>・敷地内全面禁煙実施施設認定制度 <ul style="list-style-type: none"> <li>(美作)(勝英)(真庭)</li> <li>新規登録施設数 35 1 0</li> <li>登録施設総数 119 58 67</li> </ul> </li> <li>・屋内全面禁煙宣言施設 <ul style="list-style-type: none"> <li>(美作)(勝英)(真庭)</li> <li>登録施設総数 6 47 85</li> </ul> </li> <li>・喫煙可能室設置届出 <ul style="list-style-type: none"> <li>(美作)(勝英)(真庭)</li> <li>届出施設総数 10 1 0</li> </ul> </li> <li>・受動喫煙防止対策支援事業費補助事業 <ul style="list-style-type: none"> <li>(美作)(勝英)(真庭)</li> <li>0 0 0</li> </ul> </li> <li>・義務違反に関する相談 <ul style="list-style-type: none"> <li>(美作)(勝英)(真庭)</li> <li>6 4 0</li> </ul> </li> <li>・世界禁煙デー街頭活動 0回 (真庭) 1回</li> </ul>

事務事業	令和5年度事業計画	令和4年度事業実績
健康づくりの推進	<p>⑤栄養成分表示の店登録事業</p> <p>⑥地域・職域保健連携推進事業</p> <ul style="list-style-type: none"> <li>・職域関係機関訪問等</li> <li>・健康教育</li> <li>・地域・職域保健連携推進会議の開催</li> </ul> <p>⑦がん対策</p> <ul style="list-style-type: none"> <li>・乳がん・子宮頸がん検診受診促進事業</li> <li>・がん検診受診率向上の支援</li> </ul> <p>⑧給食施設指導強化事業</p> <ul style="list-style-type: none"> <li>・管理者研修会</li> <li>・従事者研修会</li> <li>・個別指導</li> </ul>	<p>⑤栄養成分表示の店登録事業</p> <p>(美作)(勝英)(真庭)</p> <p>延登録店舗数 23 22 27</p> <p>⑥地域・職域保健連携推進事業</p> <ul style="list-style-type: none"> <li>・健康教育</li> <li>(美作) (真庭)</li> <li>2回 58人 3回 67人</li> <li>・地域・職域保健連携推進会議</li> <li>(美作・勝英合同) (真庭)</li> <li>実施なし 実施なし</li> </ul> <p>⑦がん対策</p> <ul style="list-style-type: none"> <li>・乳がん・子宮頸がん検診受診促進事業</li> <li>検診受診促進キャンペーン</li> <li>(美作)(勝英)(真庭)</li> <li>0回 1回 1回</li> <li>・学生への普及啓発</li> <li>(美作)(勝英)(真庭)</li> <li>1回 1回 0回</li> <li>101人 100人 0人</li> <li>・がん検診受診率向上の支援</li> <li>(美作)</li> <li>津山市医師会委託実施がん検診に係る協議 1回</li> <li>津山ガン征圧大会 1回</li> <li>(真庭)</li> <li>胃内視鏡検査精度管理協議3回</li> <li>胃内視鏡検査研修会 1回</li> </ul> <p>⑧給食施設指導強化事業</p> <ul style="list-style-type: none"> <li>・管理者研修会</li> <li>(美作・勝英合同)</li> <li>1回 85施設 100人</li> <li>(真庭) 1回 33施設 46人</li> <li>・従事者研修会</li> <li>(美作) コロナのため中止</li> <li>(勝英) 1回 20施設 23人</li> <li>(真庭) 管理者研修と同時開催</li> <li>・個別指導</li> <li>(美作) 11施設</li> <li>(勝英) 4施設</li> <li>(真庭) 5施設</li> </ul>

事務事業	令和5年度事業計画	令和4年度事業実績																
健康づくりの推進	<p>⑨国民健康・栄養調査</p> <p>⑩食品表示関係事業</p> <p>⑪栄養成分表示見とく（得）事業</p> <p>⑫健康増進・栄養改善業務推進会議</p> <p>⑬栄養相談事業</p> <p>⑭学校保健との連携</p> <ul style="list-style-type: none"> <li>・高校生への食育活動</li> <li>・健康教室及び相談事業</li> <li>・学校保健会等への参画</li> </ul> <p>⑮アスベスト相談・申請受付</p>	<p>⑨国民健康・栄養調査 （美作）1地区18世帯</p> <p>⑩食品表示関係事業</p> <ul style="list-style-type: none"> <li>・虚偽・誇大広告の指導等 （美作）（勝英）（真庭） 2件 0件 0件</li> <li>・食品表示（保健事項）相談及び指導 （美作）（勝英）（真庭） 19件 11件 4件</li> </ul> <p>⑪栄養成分表示見とく（得）事業</p> <ul style="list-style-type: none"> <li>・あなたの食生活お支えし隊養成講座 （美作）（勝英）（真庭） 1回 0回 1回 44人 20人</li> <li>・まちなか講習会 （美作）（勝英）（真庭）※ 1回 2回 1回 77人 135人 100人</li> </ul> <p>※ケーブルテレビでの啓発も実施</p> <p>⑫健康増進・栄養改善業務推進会議 （美作）（勝英）（真庭） 2回 1回 3回 19人 2人 17人</p> <p>⑬栄養相談事業（延数） （美作）（勝英）（真庭）</p> <table border="0"> <tr> <td>個別</td> <td>52人</td> <td>0人</td> <td>0人</td> </tr> <tr> <td>集団</td> <td>336人</td> <td>135人</td> <td>19人</td> </tr> </table> <p>⑭学校保健との連携 （勝英）</p> <ul style="list-style-type: none"> <li>・学校保健会総会 美作市・英田郡支部（書面開催） 勝田郡支部（書面開催）</li> <li>・美作市英田郡支部・勝田郡支部 研修会合同研修会 1回 （真庭）</li> <li>・学校保健会 1校（書面開催）</li> </ul> <p>⑮アスベスト相談・申請受付 （美作）（勝英）（真庭）</p> <table border="0"> <tr> <td>相談</td> <td>1件</td> <td>0件</td> <td>0件</td> </tr> <tr> <td>申請</td> <td>0件</td> <td>0件</td> <td>0件</td> </tr> </table>	個別	52人	0人	0人	集団	336人	135人	19人	相談	1件	0件	0件	申請	0件	0件	0件
個別	52人	0人	0人															
集団	336人	135人	19人															
相談	1件	0件	0件															
申請	0件	0件	0件															

事務事業	令和5年度事業計画	令和4年度事業実績
健康づくりの推進	<p>⑩愛育委員会の育成と強化 (美作保健所管内愛育委員連合会)</p> <ul style="list-style-type: none"> <li>・総会及び研修会</li> <li>・理事会</li> <li>・かかりつけ医普及啓発講座</li> </ul> <p>(美作保健所管内愛育委員連合会 (1市3町))</p> <ul style="list-style-type: none"> <li>・研修会</li> <li>・理事会</li> <li>・地域におけるたばこ対策事業</li> </ul> <ul style="list-style-type: none"> <li>・結核予防週間街頭活動</li> <li>・女性のがん予防キャンペーン</li> <li>・小児在宅医療研修会</li> </ul> <p>(勝英愛育委員連合)</p> <ul style="list-style-type: none"> <li>・研修会</li> <li>・理事会</li> <li>・女性のがん予防普及啓発</li> </ul> <p>(真庭保健所管内愛育委員連合会)</p> <ul style="list-style-type: none"> <li>・総会及び研修会</li> <li>・リーダー研修会</li> <li>・理事会</li> <li>・地域ではぐくむ思春期の心とからだの健康支援事業</li> </ul> <p>⑪栄養改善協議会の育成と強化 (美作保健所管内栄養改善協議会)</p> <ul style="list-style-type: none"> <li>・総会及び研修会(新人研修)</li> <li>・理事会</li> <li>・管内栄養委員研修会</li> <li>・高校生への食育活動</li> <li>・糖尿病予防戦略事業</li> </ul> <p>(勝英栄養改善協議会)</p> <ul style="list-style-type: none"> <li>・総会及び研修会(新任研修)</li> <li>・理事会</li> <li>・管内栄養委員研修会</li> <li>・高校生への食育活動</li> <li>・糖尿病予防戦略事業</li> <li>・高血圧予防の取組「勝英版あなたの塩分チェックシート」及び「結果指導媒体」の活用</li> </ul>	<p>⑩愛育委員会の育成と強化 (美作保健所管内愛育委員連合会)</p> <ul style="list-style-type: none"> <li>・総会及び研修会 1回</li> <li>・理事会 2回</li> <li>・かかりつけ医普及啓発講座 8回</li> </ul> <p>(美作保健所管内愛育委員連合会 (1市3町))</p> <ul style="list-style-type: none"> <li>・研修会 1回</li> <li>・理事会 6回(うち書面開催1回)</li> <li>・地域におけるたばこ対策事業 普及講座 3回 83人 世界禁煙デー街頭活動 中止</li> <li>・結核予防街頭活動 3会場</li> <li>・女性のがん予防普及啓発 7回</li> <li>・小児在宅医療研修会 6回 148人</li> </ul> <p>(勝英愛育委員連合会)</p> <ul style="list-style-type: none"> <li>・理事会 3回 40人</li> <li>・リーダー研修会 1回 12人</li> <li>・女性のがん予防普及啓発 2回</li> </ul> <p>(真庭保健所管内愛育委員連合会)</p> <ul style="list-style-type: none"> <li>・総会 1回 34人</li> <li>・リーダー研修会 1回 26人</li> <li>・理事会 5回 31人</li> <li>・地域ではぐくむ思春期の心とからだの健康支援事業 2回 69人</li> <li>・地域におけるたばこ対策事業 世界禁煙デー街頭活動 1回 12人</li> </ul> <p>⑪栄養改善協議会の育成と強化 (美作保健所管内栄養改善協議会)</p> <ul style="list-style-type: none"> <li>・総会・研修会 1回 74人</li> <li>・理事会 4回(うち書面開催1回) 39人</li> <li>・管内研修会(新人研修) 1回 54人</li> <li>・高校生への食育活動 満足一人ごはんの講座 2回 29人</li> <li>・糖尿病予防戦略事業 12回 2,163人</li> </ul> <p>(勝英栄養改善協議会)</p> <ul style="list-style-type: none"> <li>・総会 1回 64人</li> <li>・理事会 4回 53人</li> <li>・管内栄養委員研修会 1回 31人</li> <li>・高校生への食育活動 食と健康教室 1回 90人</li> </ul>

事務事業	令和5年度事業計画	令和4年度事業実績
健康づくりの推進	<p>(真庭保健所管内栄養改善協議会)</p> <ul style="list-style-type: none"> <li>・総会及び研修会</li> <li>・理事会</li> <li>・リーダー研修会</li> <li>・糖尿病予防戦略事業</li> </ul> <p>⑱愛育・栄養委員合同研修会</p> <ul style="list-style-type: none"> <li>・真庭版地域ですすめる健康支援事業</li> </ul>	<ul style="list-style-type: none"> <li>・文化祭での啓発活動 1回 45人</li> <li>・高血圧予防の取組「勝英版あなたの塩分チェックシート」及び「結果指導媒体」の活用</li> </ul> <p>(真庭保健所管内栄養改善協議会)</p> <ul style="list-style-type: none"> <li>・総会 1回 36人</li> <li>・理事会 6回 55人</li> <li>・リーダー研修会 1回 20人</li> <li>・糖尿病予防戦略事業 1回 100人 (元気がすてき栄養展)</li> </ul> <p>⑱愛育・栄養委員合同報告会</p> <ul style="list-style-type: none"> <li>・真庭版地域ですすめる健康支援事業</li> </ul> <ul style="list-style-type: none"> <li>事業検討会 1回 18人</li> <li>事業報告会 1回 47人</li> </ul>
食育の推進	<p>①市町村食育推進計画推進支援</p> <p>②食をはぐくむ環境整備</p> <p>③食育ネクストステージプロジェクト</p> <p>④栄養士会等と協働した食育活動</p> <ul style="list-style-type: none"> <li>・食育SATシステムの活用</li> </ul>	<p>①市町村食育推進計画策定及び推進支援</p> <p>(美作) 津山市 (健康増進計画の審議会と同時開催1回)</p> <p>(勝英) 実施なし</p> <p>(真庭) 真庭市食育・健康づくり実行委員会 3回</p> <p>②食をはぐくむ環境整備</p> <p>真庭地域食育推進協議会 2回 46人</p> <p>③食育ネクストステージプロジェクトジュニア食育プロジェクト検討会</p> <p>(美作) 3回 13人</p> <p>(勝英) 1回 11人</p> <p>(真庭) 2回 46人</p> <p>地域版朝食毎日きちんと食べよう大作戦 (美作) 2回 29人</p> <p>(勝英) 2回 135人</p> <p>④栄養士会等と協働した食育活動</p> <ul style="list-style-type: none"> <li>・食育SATシステムの活用</li> </ul> <p>(美作) 10回 424件</p> <p>(勝英) 1回 45件</p> <p>(真庭) 0回</p>

事務事業	令和5年度事業計画	令和4年度事業実績
心の健康づくりの推進	<p>①心の保健福祉相談</p> <ul style="list-style-type: none"> <li>・精神保健福祉相談</li> <li>・思春期保健相談</li> <li>・断酒会の活動支援</li> <li>・お酒の悩み相談</li> <li>・患者家族会支援</li> </ul> <p>②ひきこもり予防支援事業 (美作)</p> <ul style="list-style-type: none"> <li>・ひきこもり社会適応支援事業 「みんなの集い」支援</li> </ul> <p>(勝英)</p> <ul style="list-style-type: none"> <li>・専門相談窓口</li> <li>・研修会</li> </ul> <p>(真庭)</p> <ul style="list-style-type: none"> <li>・ひきこもり支援プロジェクト会議 議参画</li> </ul> <p>③自殺予防対策事業</p> <ul style="list-style-type: none"> <li>・わかちあいの会</li> <li>・普及啓発活動</li> </ul>	<p>①心の保健福祉相談 (美作)</p> <ul style="list-style-type: none"> <li>・精神保健福祉相談 11回 18件</li> <li>・思春期保健相談 7回 8件</li> <li>・断酒会の活動支援</li> <li>・患者家族会支援 (津山しらうめの会) 10回 45人</li> </ul> <p>(勝英)</p> <ul style="list-style-type: none"> <li>・精神保健福祉相談 3回 3件</li> <li>・思春期保健相談 6回 21件</li> <li>・お酒の悩み相談 0回 0件</li> <li>・患者家族会支援 患者家族会(やまなみ会) 総会(書面開催) 交流会 3回 54人 自主グループ患者会(がんばろう会) 5回 33人</li> </ul> <p>(真庭)</p> <ul style="list-style-type: none"> <li>・精神保健福祉相談 9回 13件</li> <li>・思春期保健相談 4回 4件</li> <li>・お酒の悩み相談 0回 0件</li> <li>・患者家族会支援(真庭市ほのぼのの会) 総会 1回 11人 支部総会 1回 6人</li> </ul> <p>②ひきこもり予防支援事業 (美作)</p> <ul style="list-style-type: none"> <li>・ひきこもり社会適応支援事業 「みんなの集い」支援 9回 延59人</li> </ul> <p>(勝英)</p> <ul style="list-style-type: none"> <li>・思春期相談 6回実7人延21人</li> <li>・子どもの悩みを理解する研修会 1回 25人</li> <li>・美作市こども・若者支援者協議会 に参画 5回</li> </ul> <p>(真庭)</p> <ul style="list-style-type: none"> <li>・ひきこもり支援プロジェクト会議 議参画 2回</li> </ul> <p>③自殺予防対策事業 (美作・勝英合同)</p> <ul style="list-style-type: none"> <li>・わかちあいの会 6回</li> </ul>

事務事業	令和5年度事業計画	令和4年度事業実績
心の健康づくりの推進	<p>④アルコール関連問題</p> <p>⑤精神科在宅支援アウトリーチ事業</p> <p>⑥切れ目のない支援のための「入退院の支援にかかる流れ」の活用・評価</p> <p>⑦地域移行・地域定着支援事業 ・美作県民局地域移行推進協議会</p> <p>⑧関係機関のネットワークづくり ・精神保健連絡会議の開催</p>	<p>④アルコール関連問題 (真庭) 真庭アルコールと健康を考える会 参画 会議 3回 23人 研修会 1回 44人 出前講座 1回 16人 アルコールカフェ 4回</p> <p>⑤精神科在宅支援アウトリーチ事業 (美作) 対象者 3人 ケア会議 8回 (勝英) 対象者 2人 ケア会議 0回 (真庭) 対象者 2人 ケア会議 3回 (アウトリーチ事例検討会 3回)</p> <p>⑥切れ目のない支援のための「入退院の支援にかかる流れ」の活用・評価 (真庭・美作・勝英合同)</p> <p>⑦地域移行・地域定着支援事業 (真庭・美作・勝英合同) ・美作県民局地域移行推進協議会 0回 (美作) ・自立支援協議会 定例会 3回 部会 5回 (勝英) ・自立支援協議会 総会 1回 幹事会 2回 地域サポート部会 2回 元気になるうや部会実行委員会 5回 障害者週間啓発活動 1回 (真庭) ・自立支援協議会 総会 1回 幹事会 3回 生活支援部会 2回 勉強会 1回 就労支援部会 4回</p> <p>⑧関係機関のネットワークづくり (美作) ・管内市町の精神保健連絡会議 (病院・市町・警察署・相談支援事業所) 1回</p>



事務事業	令和5年度事業計画	令和4年度事業実績
心の健康づくりの推進	<p>⑨心の健康づくり県民講座</p> <p>⑩精神保健福祉法関係</p> <p>⑪保健師家庭訪問活動等</p>	<p>(真庭)</p> <p>・真庭市精神保健連絡会 1回</p> <p>⑨心の健康づくり県民講座 (美作) (勝英) (真庭) 0回 0回 0回</p> <p>⑩精神保健福祉法関係</p> <p>・精神保健福祉法に基づく通報 (美作) (勝英) (真庭) 34件 7件 1件</p> <p>・通報以外の緊急対応 (美作) (勝英) (真庭) 0件 1件 3件</p> <p>・措置入院新規入院者 (美作) (勝英) (真庭) 9件 1件 0件</p> <p>⑪保健師家庭訪問活動等 (美作) (勝英) (真庭) 訪問 92件 85件 85件 面接 4件 17件 42件 電話 222件 221件 249件 事例処遇会議(精神保健福祉サービス調整会議) (美作) (勝英) (真庭) 22回 12回 31回</p>
歯科保健対策	<p>①歯科保健対策の推進</p> <ul style="list-style-type: none"> <li>・管内歯科保健推進会議・連絡会議</li> <li>・高齢期の歯科保健</li> <li>・市町村歯科保健連絡会議の支援</li> </ul>	<p>①歯科保健対策の推進</p> <ul style="list-style-type: none"> <li>・管内歯科保健推進会議・連絡会議 (美作) 実施なし (勝英) 資料提供</li> <li>・歯科保健関係者研修会 (美作) 実施なし</li> <li>・歯科疾患実態調査 (美作) 1地区18世帯</li> <li>・健康教育 (美作) 1回</li> <li>・乳幼児期の歯科保健の情報提供 (美作) 1回</li> <li>・学齢期の歯科保健の情報提供 (真庭) 2回</li> <li>・市町村歯科保健連絡会議 (美作) 実施なし (勝英) 美作市・西粟倉村 1回 (真庭) 真庭市 2回</li> </ul>

事務事業	令和5年度事業計画	令和4年度事業実績
感染症対策の推進	<p>①結核対策の推進</p> <ul style="list-style-type: none"> <li>・結核患者の医療費公費負担 (37条-2)</li> <li>・結核患者の応急・本入院医療費 (37条)</li> <li>・結核定期病状調査</li> <li>・結核の接触者健診実施</li> <li>・結核患者管理検診実施</li> <li>・DOTSカンファレンス</li> <li>・結核連携会議</li> <li>・コホート検討会</li> </ul> <p>②エイズ等性感染症対策</p> <ul style="list-style-type: none"> <li>・エイズ出前講座</li> <li>・エイズ検査普及キャンペーン 世界エイズデーキャンペーン</li> <li>・エイズ等相談 エイズホットライン 一般電話及び来所相談</li> <li>・HIV抗体検査</li> <li>・性感染症検査</li> </ul>	<p>①結核対策の推進</p> <ul style="list-style-type: none"> <li>・結核登録患者数 (R4.12.31現在) (美作)(勝英)(真庭) 31人 10人 2人 (うち潜在性) 8人 1人 0人</li> <li>・結核新規登録患者数 (R4年中) (うち潜在性) 19人 8人 8人 6人 2人 0人</li> <li>・医療費公費 10件 8件 8件</li> <li>・応急・本入院医療費公費負担 3件 10件 0件</li> <li>・定期病状調査 1件 2件 8件</li> <li>・接触者検診 50人 25人 6人</li> <li>・管理検診 6人 5人 7人</li> <li>・DOTSカンファレンス 2回 1回 0回</li> <li>・コホート検討会 3回</li> <li>・保健師訪問・相談活動(結核) 訪問 9件 37件 16件 (うちDOTS) 5件 30件 13件 面接 2件 3件 0件 電話 112件 28件 69件</li> <li>・定期健康診断補助16件 5件 0件</li> </ul> <p>②エイズ等性感染症対策</p> <ul style="list-style-type: none"> <li>・エイズ出前講座 (美作)(勝英)(真庭) 3回 3回 3回 879人 111人 218人</li> <li>・エイズ検査普及キャンペーン 世界エイズデーキャンペーン ポスター掲示等 (美作)(勝英)(真庭) 46カ所 23カ所 28カ所</li> <li>・エイズ相談 (美作)(勝英)(真庭) エイズホットライン 71件 - - 一般電話 22件 2件 5件 面接 5件 2件 0件</li> <li>・HIV抗体検査 25件 2件 5件</li> <li>・性感染症検査 梅毒 22件 2件 5件 クラミジア 22件 1件 5件</li> </ul>

事務事業	令和5年度事業計画	令和4年度事業実績
感染症対策の推進	<p>③肝炎対策</p> <ul style="list-style-type: none"> <li>・肝炎相談</li> <li>・肝炎ウイルス検査 C型肝炎・B型肝炎</li> <li>・肝炎治療特別促進事業</li> <li>・肝がん・重度肝硬変治療研究促進事業</li> </ul> <p>④感染症法に基づく対応 (新型コロナ除く)</p> <ul style="list-style-type: none"> <li>・発生時の疫学調査</li> <li>・感染症対策研修会</li> <li>・保健師訪問・相談活動</li> </ul>	<p>③肝炎対策</p> <ul style="list-style-type: none"> <li>・肝炎相談 (美作)(勝英)(真庭) 16件 1件 7件</li> <li>・肝炎ウイルス検査 C型・B型 22件 2件 0件</li> <li>・インターフェロンフリー治療受給者証交付申請数 16件 1件 3件</li> <li>・インターフェロン治療受給者証交付申請数 0件 1件 0件</li> <li>・核酸アナログ製剤治療受給者証交付申請数 142件 51件 46件</li> <li>・肝がん・重度肝硬変治療研究促進事業参加申請数 2件 1件 0件</li> </ul> <p>④感染症法に基づく対応 (新型コロナ除く)</p> <ul style="list-style-type: none"> <li>・感染症発生件数(二類除く) (美作)(勝英)(真庭)</li> <li>三類 5件 0件 3件</li> <li>四類 7件 3件 3件</li> <li>五類 22件 0件 0件</li> <li>・施設内集団感染対応</li> <li>インフルエンザ 1件 1件 4件</li> <li>感染性胃腸炎 3件 0件 1件</li> <li>その他 1件 2件 0件</li> <li>・施設・住民へ健康教育 4回 0回 0回</li> <li>・感染症対策研修会 1回 0回 1回</li> <li>・ケーブルテレビ広報等による啓発 3回 1回 3回</li> <li>・保健師訪問・相談活動(結核コロナ以外)</li> <li>訪問 2件 0件 1件</li> <li>面接 2件 0件 0件</li> <li>電話 37件 3件 44件</li> </ul>

事務事業	令和5年度事業計画	令和4年度事業実績																																																													
感染症対策の推進	<p>⑤新型コロナウイルス感染症対策</p> <ul style="list-style-type: none"> <li>患者発生時の対応 発生届け受理、入院・宿泊調整 積極的疫学調査、接触者検診 消毒命令 自宅療養者フォローアップ</li> <li>クラスター対策</li> <li>移送体制の強化</li> <li>リスクコミュニケーション</li> <li>ワクチン接種体制の支援</li> <li>行政検査</li> <li>新型コロナウイルス受診相談センター及び一般相談等件数</li> </ul>	<p>⑤新型コロナウイルス感染症対策</p> <p>・患者発生状況 (療養場所別) R5.3.31</p> <table border="1" data-bbox="943 304 1468 521"> <thead> <tr> <th>局管内</th> <th>美作</th> <th>勝英</th> <th>真庭</th> <th>局合計</th> </tr> </thead> <tbody> <tr> <td>入院</td> <td>792</td> <td>289</td> <td>300</td> <td>1,381</td> </tr> <tr> <td>宿泊</td> <td>325</td> <td>55</td> <td>26</td> <td>406</td> </tr> <tr> <td>自宅</td> <td>16,757</td> <td>5,906</td> <td>8,830</td> <td>31,493</td> </tr> <tr> <td>施設入所</td> <td>477</td> <td>349</td> <td>246</td> <td>1,072</td> </tr> </tbody> </table> <p>※調査時点の振り分け先</p> <p>・クラスター発生状況 R5.3.31 ( ) 県OCIT指導</p> <table border="1" data-bbox="943 651 1468 1041"> <thead> <tr> <th>局管内</th> <th>美作</th> <th>勝英</th> <th>真庭</th> </tr> </thead> <tbody> <tr> <td>高齢者施設</td> <td>90(9)</td> <td>29(8)</td> <td>30(6)</td> </tr> <tr> <td>医療機関</td> <td>22(2)</td> <td>8(2)</td> <td>13(1)</td> </tr> <tr> <td>障害者福祉施設</td> <td>17(1)</td> <td>1</td> <td>1(1)</td> </tr> <tr> <td>保育施設</td> <td>15</td> <td>7</td> <td>5</td> </tr> <tr> <td>学校教育機関</td> <td>13</td> <td>3</td> <td>11</td> </tr> <tr> <td>その他入所施設</td> <td>2</td> <td>0</td> <td>0</td> </tr> <tr> <td>上記以外</td> <td>8</td> <td>11</td> <td>7</td> </tr> <tr> <td>合計</td> <td>167(12)</td> <td>59(10)</td> <td>67(8)</td> </tr> </tbody> </table> <p>・消防への患者搬送依頼 (美作) (勝英) (真庭) 169件 115件 85件</p> <p>・行政検査 (PCR など) 実施件数 PCR検査の実施件数 (R5.3.31) 保健所が行政検査依頼した数 局管内 7,929件 (美作) 2,198件 (勝英) 169件 (真庭) 5,562件</p> <p>・新型コロナウイルス受診相談センター (R4.4.1~R5.3.31 累計) 局管内 326件 (美作) 218件 (勝英) 89件 (真庭) 19件</p> <p>・一般相談等問い合わせ (R4.4.1~R5.3.31 累計) 局管内 290件 (美作) 86件 (勝英) 126件 (真庭) 78件</p>	局管内	美作	勝英	真庭	局合計	入院	792	289	300	1,381	宿泊	325	55	26	406	自宅	16,757	5,906	8,830	31,493	施設入所	477	349	246	1,072	局管内	美作	勝英	真庭	高齢者施設	90(9)	29(8)	30(6)	医療機関	22(2)	8(2)	13(1)	障害者福祉施設	17(1)	1	1(1)	保育施設	15	7	5	学校教育機関	13	3	11	その他入所施設	2	0	0	上記以外	8	11	7	合計	167(12)	59(10)	67(8)
局管内	美作	勝英	真庭	局合計																																																											
入院	792	289	300	1,381																																																											
宿泊	325	55	26	406																																																											
自宅	16,757	5,906	8,830	31,493																																																											
施設入所	477	349	246	1,072																																																											
局管内	美作	勝英	真庭																																																												
高齢者施設	90(9)	29(8)	30(6)																																																												
医療機関	22(2)	8(2)	13(1)																																																												
障害者福祉施設	17(1)	1	1(1)																																																												
保育施設	15	7	5																																																												
学校教育機関	13	3	11																																																												
その他入所施設	2	0	0																																																												
上記以外	8	11	7																																																												
合計	167(12)	59(10)	67(8)																																																												

事務事業	令和5年度事業計画	令和4年度事業実績																																	
感染症対策の 推進	<ul style="list-style-type: none"> <li>・ 医療体制の確保 発熱外来 検査採取センター 入院病床の確保連携</li> <li>・ 美作県民局地域対策本部会議等 (岡山県新型コロナウイルス感染症対策本部会議への参加)</li> <li>・ 新型コロナウイルス感染症対策に関する医療圏域連絡調整会議</li>   <li>・ 市町村関係機関との会議</li>   <li>・ 職員動員等機動的対応 新型コロナウイルス受診相談支援員</li>   <li>・ ワクチン対策室・市町村・保健所のワクチン対策会議への参加</li> </ul>	<table border="1" style="width: 100%; border-collapse: collapse;"> <thead> <tr> <th style="width: 10%;"></th> <th style="width: 15%;">外 来</th> <th style="width: 15%;">準 外 来</th> <th style="width: 60%;">診療・検査 医療機関</th> </tr> </thead> <tbody> <tr> <td>美 作</td> <td style="text-align: center;">10</td> <td style="text-align: center;">73</td> <td style="text-align: center;">55</td> </tr> <tr> <td>真 庭</td> <td style="text-align: center;">2</td> <td style="text-align: center;">0</td> <td style="text-align: center;">18</td> </tr> <tr> <td>合 計</td> <td style="text-align: center;">12</td> <td style="text-align: center;">73</td> <td style="text-align: center;">73</td> </tr> </tbody> </table>		外 来	準 外 来	診療・検査 医療機関	美 作	10	73	55	真 庭	2	0	18	合 計	12	73	73	<table border="1" style="width: 100%; border-collapse: collapse;"> <thead> <tr> <th style="width: 10%;"></th> <th style="width: 15%;">医療機関数</th> <th style="width: 15%;">病 床 数</th> <th style="width: 60%;">(うち) 重点医療機関</th> </tr> </thead> <tbody> <tr> <td>美 作</td> <td style="text-align: center;">11</td> <td style="text-align: center;">98</td> <td style="text-align: center;">1</td> </tr> <tr> <td>真 庭</td> <td style="text-align: center;">5</td> <td style="text-align: center;">14</td> <td style="text-align: center;">-</td> </tr> <tr> <td>合 計</td> <td style="text-align: center;">16</td> <td style="text-align: center;">112</td> <td style="text-align: center;">1</td> </tr> </tbody> </table>		医療機関数	病 床 数	(うち) 重点医療機関	美 作	11	98	1	真 庭	5	14	-	合 計	16	112	1
			外 来	準 外 来	診療・検査 医療機関																														
		美 作	10	73	55																														
		真 庭	2	0	18																														
		合 計	12	73	73																														
	医療機関数	病 床 数	(うち) 重点医療機関																																
美 作	11	98	1																																
真 庭	5	14	-																																
合 計	16	112	1																																
<ul style="list-style-type: none"> <li>・ 医療体制の確保 発熱外来 検査採取センター検査件数0件 入院病床の確保</li> <li>・ 美作県民局地域対策本部会議 10回</li> <li>・ 新型コロナウイルス感染症対策に関する医療圏域連絡調整会議 津山・英田・真庭圏域 9回 津山・英田圏域 1回 真庭圏域 2回</li> <li>・ 県北圏域救急医療関係者会議 1回</li> <li>・ 市町村、関係機関との会議・研修 (美作) 6回 (勝英) 1回 (本所と合同で1回) (真庭) 4回</li> <li>・ 職員動員等機動的対応</li> <li>・ 年間を通じた部内外職員体制確保</li> <li>・ 新型コロナウイルス受診相談支援員の採用 (美作保健所) 2名 (真庭保健所) 4名</li> <li>・ ワクチン対策室・市町村・保健所のワクチン対策会議への参加 (美作保健所) (勝英支所と合同) 感染症対策研修会 (再掲) 1回 津山市コロナ対策本部会議 10回</li> </ul>																																			

事務事業	令和 5 年度事業計画	令和 4 年度事業実績
感染症対策の 推進		(真庭保健所) 真庭市対策本部会議 2 回

事務事業名	令和5年度事業計画	令和4年度事業実績
9 安全・安心な生活衛生の推進		
食の安全・安心の推進	<p>①食の安全・安心推進事業</p> <p>[美作HC]</p> <p>関係施設数（新法） 2,595施設 （旧法） 1,878施設</p> <p>監視件数（新法） 547件 （旧法） 842件</p> <p>[真庭HC]</p> <p>関係施設数（新法） 965施設 （旧法） 600</p> <p>監視件数（新法） 185件 （旧法） 293</p> <p>②食品衛生監視機動班による重点監視指導等</p> <p>[美作HC]</p> <p>監視対象施設数 205施設 うち広域流通食品等事業所 19施設</p> <p>監視件数 171件</p> <p>[真庭HC]</p> <p>監視対象施設数 119施設 うち広域流通食品等事業所 9施設</p> <p>監視件数 94件</p> <p>③食品の検査</p> <p>[美作HC]</p> <p>収去検査 425件 うち輸入食品関係 35件 試買検査 38件</p> <p>[真庭HC]</p> <p>収去検査 183件 うち輸入食品関係 15件 試買検査 28件</p> <p>④消費者、食品等業者への啓発</p> <p>[美作HC]</p> <p>・食品衛生講習会 30回 うち体験型講習会 15回</p> <p>・食中毒予防啓発 2回</p> <p>・食の安全相談窓口の相談対応（随時）</p> <p>[真庭HC]</p> <p>・食品衛生講習会 15回 うち体験型講習会 1回</p> <p>・食中毒予防啓発 1回</p>	<p>①食の安全・安心推進事業</p> <p>[美作HC]</p> <p>関係施設数（新法） 2,029施設 （旧法） 2,613施設</p> <p>監視件数（新法） 1,084件 （旧法） 918件</p> <p>[真庭HC]</p> <p>関係施設数（新法） 775施設 （旧法） 783施設</p> <p>監視件数（新法） 426件 （旧法） 334件</p> <p>②食品衛生監視機動班による重点監視指導等</p> <p>[美作HC]</p> <p>監視対象施設数 203施設 うち広域流通食品等事業所19施設</p> <p>監視件数 199件</p> <p>[真庭HC]</p> <p>監視対象施設数 121施設 うち広域流通食品等事業所 9施設</p> <p>監視件数 82件</p> <p>③食品の検査</p> <p>[美作HC]</p> <p>収去検査 426件 うち輸入食品関係 36件 試買検査 38件</p> <p>[真庭HC]</p> <p>収去検査 206件 うち輸入食品関係 18件 試買検査 26件</p> <p>④消費者、食品等業者への啓発</p> <p>[美作HC]</p> <p>・食品衛生講習会 18回 812人 うち体験型講習会 6回 191人</p> <p>・食中毒予防啓発 2回</p> <p>・食の安全相談窓口の相談対応 653件</p> <p>[真庭HC]</p> <p>・食品衛生講習会 10回 180人 うち体験型講習会 3回 55人</p> <p>・食中毒予防啓発 1回</p>

事務事業名	令和5年度事業計画	令和4年度事業実績
<p>食の安全・安心の推進</p> <p>水道及び生活衛生関係営業施設等の衛生対策</p>	<ul style="list-style-type: none"> <li>・食の安全相談窓口の相談対応 (随時)</li> <li>①安全・安心・快適な水道水の確保 <ul style="list-style-type: none"> <li>・簡易水道等施設整備費国庫補助事業 津山市 高度浄水施設等整備費 1事業</li> <li>・岡山県生活基盤施設耐震化等交付金 津山市 老朽管更新事業 1事業 水道管路緊急改善事業 1事業 美作市 水道管路緊急改善事業 2事業 勝央町 水道管路緊急改善事業 1事業</li> <li>・水道施設の監視指導( )は施設数 [美作HC] 上水道・簡易水道・専用水道 (13) 4件 簡易専用水道 (17) 6件 [真庭HC] 上水道・簡易水道 (20) 8件</li> <li>・水道法で規制されていない飲用井戸等の衛生確保 水質検査の指導等</li> </ul> </li> <li>②生活衛生関係営業等の衛生確保 <ul style="list-style-type: none"> <li>・監視指導 ( )は施設数 [美作HC] 理容所 (198) 66件 美容所 (452) 150件 クリーニング所 (100) 33件 公衆浴場 ( 66) 22件 興行場 ( 9) 3件</li> </ul> </li> </ul>	<ul style="list-style-type: none"> <li>・食の安全相談窓口の相談対応 211件</li> <li>⑤食中毒の発生状況 [美作HC] 1件 4人 [真庭HC] 0件 0人</li> <li>①安全・安心・快適な水道水の確保 <ul style="list-style-type: none"> <li>・簡易水道等施設整備費国庫補助事業 (R4年度は補助要望なし)</li> <li>・岡山県生活基盤施設耐震化等交付金 津山市 水道管路緊急改善事業 1事業 美作市 水道管路緊急改善事業 1事業 勝央町 水道管路緊急改善事業 2事業 水道施設台帳整備事業 1事業</li> <li>・水道普及状況 (令和3年度) [美作HC] 99.2% [真庭HC] 91.0% (全県99.2%)</li> <li>・水道施設の監視指導( )は施設数 [美作HC] 上水道・簡易水道・専用水道 (13) 5件 簡易専用水道 (17) 0件 [真庭HC] 上水道・簡易水道 (20) 2件</li> <li>・水道法で規制されていない飲用井戸等の衛生確保 水質検査の指導等</li> </ul> </li> <li>②生活衛生関係営業等の衛生確保 <ul style="list-style-type: none"> <li>・監視指導 ( )は施設数 [美作HC] 理容所 (205) 68件 美容所 (447) 165件 クリーニング所 (103) 55件 公衆浴場 ( 66) 31件 興行場 ( 9) 0件</li> </ul> </li> </ul>



事務事業名	令和5年度事業計画	令和4年度事業実績
水道及び生活衛生関係営業施設等の衛生対策	旅館業 (190) 63件	旅館業 (176) 50件
	住宅宿泊事業 (8) 1件	住宅宿泊事業 (8) 0件
	特定建築物 (58) 19件	特定建築物 (59) 0件
	建築物登録業 (49) 16件	建築物登録業 (48) 20件
	遊泳用プール (16) 5件	遊泳用プール (16) 12件
	温泉利用施設 (105) 35件	温泉利用施設 (105) 21件
	[真庭HC]	[真庭HC]
	理容所 (60) 20件	理容所 (64) 22件
	美容所 (113) 34件	美容所 (118) 35件
	クリーニング所 (30) 10件	クリーニング所 (32) 18件
	公衆浴場 (30) 10件	公衆浴場 (31) 14件
	興行場 (7) 2件	興行場 (7) 2件
	旅館業 (139) 46件	旅館業 (136) 36件
	住宅宿泊事業 (5) 1件	住宅宿泊事業 (3) 1件
	特定建築物 (17) 4件	特定建築物 (18) 7件
	建築物登録業 (7) 2件	建築物登録業 (7) 2件
	遊泳用プール (7) 6件	遊泳用プール (8) 4件
	温泉利用施設 (75) 15件	温泉利用施設 (79) 14件
	・衛生講習会の開催	・衛生講習会の開催
	[美作HC] 4回	[美作HC] 3回
	[真庭HC] 2回	[真庭HC] 2回
	・レジオネラ症防止対策	・レジオネラ症防止対策
	循環式浴槽を有する公衆浴場及び旅館等の立入指導及びレジオネラ属菌の検査	循環式浴槽を有する公衆浴場及び旅館等の立入指導及びレジオネラ属菌の検査
	・レジオネラ属菌検査件数	・レジオネラ属菌検査件数
	[美作HC]	[美作HC]
	公衆浴場 50件	公衆浴場 57件 (11)※
	旅館等 30件	旅館等 32件 (2)※
浴場と旅館の両方の許可を持つ施設の検体 (25件程度を想定)を含む。	講習会 4回	
	※( )内はレジオネラ属菌が検出された件数 上記の検査数は、浴場と旅館の両方の許可を持つ施設の検体(1件)を含む。	
[真庭HC]	[真庭HC]	
公衆浴場 20件	公衆浴場 17件 (4)※	
旅館等 10件	旅館等 12件 (1)※	
浴場と旅館の両方の許可を持つ施設の検体 (10件程度を想定)を含む。	講習会 1回	
	※( )内はレジオネラ属菌が検出された件数 上記の検査数は、浴場と旅館の両方の許可を持つ施設の検体(3件)を含む。	



事務事業名	令和5年度事業計画	令和4年度事業実績
医薬品等の安全確保等	<p>③献血事業</p> <ul style="list-style-type: none"> <li>・献血車予定台数 <ul style="list-style-type: none"> <li>[美作HC] 89台</li> <li>[真庭HC] 16台</li> </ul> </li> <li>・400mL献血の全血献血に占める割合 <ul style="list-style-type: none"> <li>[美作HC] 97.8%以上</li> <li>[真庭HC] 90 %以上</li> </ul> </li> <li>・岡山県愛の献血助け合い運動等の実施(7～8月)</li> <li>・はたちの献血キャンペーン(1～2月)</li> <li>・啓発資材の配布等</li> </ul>	<p>③献血事業</p> <ul style="list-style-type: none"> <li>・献血者実績(住所別) <ul style="list-style-type: none"> <li>[美作HC] 6,054人</li> <li>[真庭HC] 1,678人</li> </ul> </li> <li>・献血車配車実績 <ul style="list-style-type: none"> <li>[美作HC] 91.3台</li> <li>[真庭HC] 49台</li> </ul> </li> <li>・400mL献血の全血献血に占める割合(場所別) <ul style="list-style-type: none"> <li>[美作HC] 99.8%</li> <li>[真庭HC] 99.52%</li> </ul> </li> <li>・岡山県愛の献血助け合い運動等の実施(7～8月)</li> <li>・はたちの献血キャンペーン(1～2月)</li> <li>・啓発資材の配布等</li> </ul>

※「事業概要」において記載した上記事務事業以外の計画及び実績については、「主要施策」に記載のとおり。



農 林 水 産 事 業 部

---

# 〔農林水産事業部〕

## ○基本方針

マーケティングの強化を図り、高品質・高付加価値で、魅力ある県産農林水産物のブランド化に向けた産地づくりを進め、儲かる産業としての農林水産業の実現を目指す。

また、過疎化や高齢化による担い手の減少や荒廃農地（耕作放棄地）の増加など山積する課題に対しては、地域の将来ビジョン（地域計画）の策定や地域資源管理の体制づくりを進め、生産性の向上のほか、新規就農者の確保・育成、大規模経営体の育成や法人化等により、力強い担い手を育成する。

併せて、専門的技術を持った林業の人材を育成し、森林経営管理制度の推進により、意欲と能力のある林業経営者に森林経営を集積・集約化して花粉の飛散低減など環境にも配慮した林業生産活動を持続的に展開する。

さらには、6次産業化、農林水産物の鳥獣被害防止対策、防災減災対策や農業用施設の長寿命化、県産材（美作材）の利用促進やCLT等の新たな建築資材の活用なども進める。

こうした取組を推進するにあたっては、国の施策も積極的に活用することにより、農林業者の経営安定や農林業の成長産業化を図る。

### 【第3次晴れの国おかやま生き生きプランにおける主要施策体系】

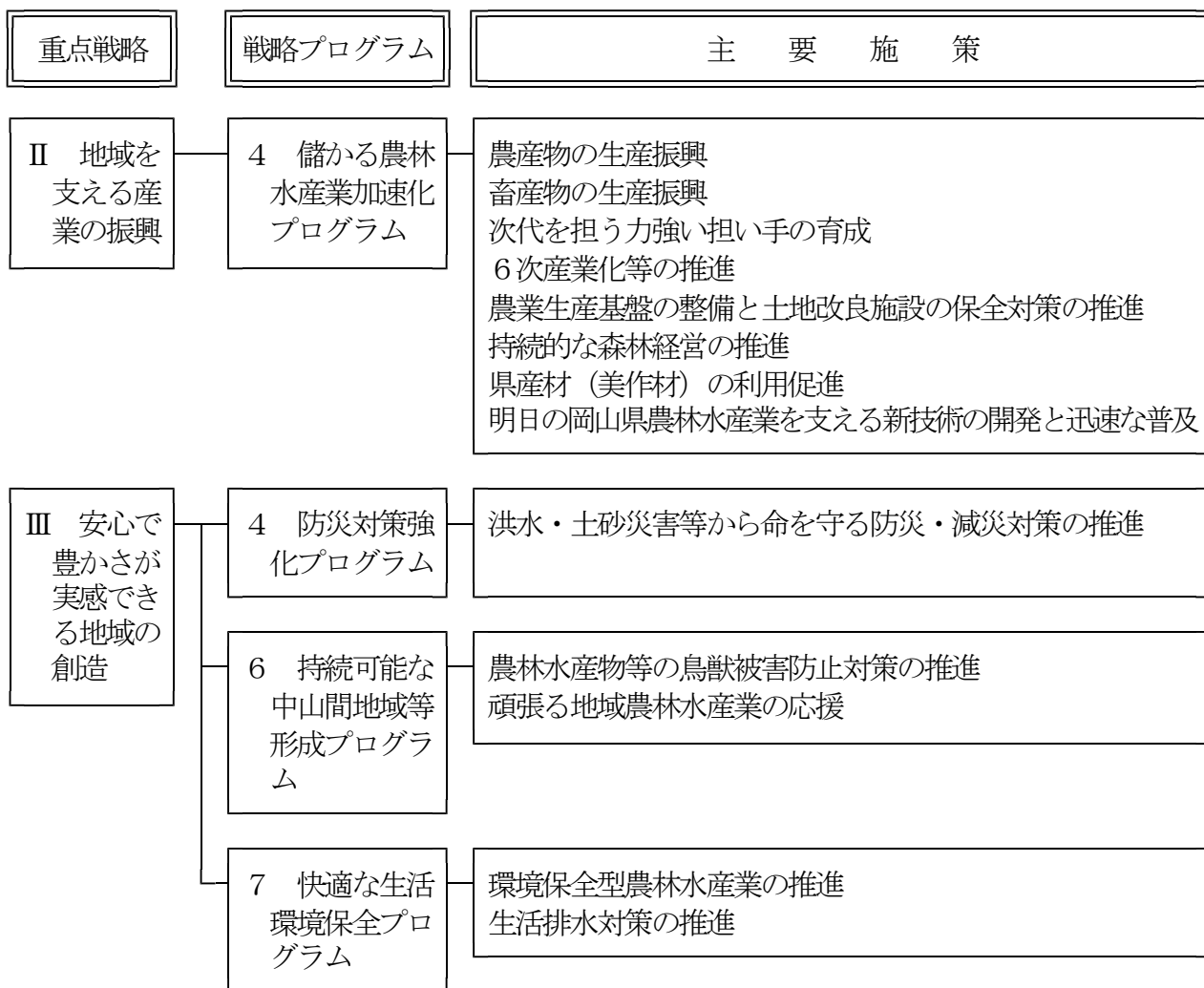

## ○主要施策

### 1 農産物の生産振興

水田農業を支える担い手が生産の中心となった収益性の高い経営を確立するため、経営所得安定対策のもと、米の計画生産・販売を推進して、麦・大豆、高収益作物、新規需要米、飼料作物などへの作付転換による水田のフル活用を進めるとともに、IoT技術等の先端技術を活用した中山間地における省力化・高品質化を実現するスマート農業の推進や売れる米づくりに取り組む。また、黒大豆枝豆のブランド力の強化や高品質化を図り、生産者の所得向上につなげる。園芸では、ぶどうや白桃の産地の基盤強化や産地の面積拡大による供給力の強化を進めるとともに、アスパラガスやりんどうなど、高品質で付加価値の高い園芸作物の生産振興を図る。

- (1) 水田農業総合支援事業
- (2) 経営所得安定対策等推進事業
- (3) 黒大豆枝豆産地力強化対策事業
- (4) 岡山県園芸総合対策事業
- (5) ハイブリッド産地育成推進事業
- (6) 産地生産基盤パワーアップ事業



果樹団地の整備

### 2 畜産物の生産振興

活力と持続性に富んだ力強い経営体の育成、生産基盤強化、飼料自給率向上、環境保全、家畜防疫体制の強化等に努め、安定的な畜産業の振興を図る。

- (1) 畜産・酪農収益力強化整備等特別対策事業
- (2) 肉用牛広域後代検定推進事業
- (3) 肉用牛生産条件特別整備事業
- (4) 伝統の「岡山和牛」再発見事業
- (5) おかやま黒豚等産地づくり推進事業
- (6) 「みんなの牧場へ」ステップアップ事業
- (7) 畜産農家畜産環境整備支援等事業
- (8) 畜産技術普及推進事業
- (9) ジャージブランド強化促進事業



畜産技術普及（肉用牛巡回）

### 3 次代を担う力強い担い手の育成

新規就農者の確保・育成や定年帰農者等の就農促進のため、市町村、農協等と連携して栽培技術の習得や農地の確保を支援し、円滑な就農と定着を推進する。

また、認定農業者等の確保・育成を図るため、市町村、農協等と連携して新規認定候補者の掘り起こしや経営改善計画の策定を支援するとともに、集落営農組織の組織化や法人化、地域資源管理の体制づくりを進め、地域計画の実現に結び付くよう支援する。

- (1) 就農促進トータルサポート事業
- (2) 新規就農者育成総合対策事業
- (3) 農地利用効率化等支援交付金
- (4) 担い手確保・経営強化支援事業
- (5) 担い手育成・スマート農業社会実装促進事業
- (6) 機構集積協力金
- (7) 広域型農地集積推進事業
- (8) 新たな地域資源管理モデル導入推進事業
- (9) 荒廃農地再生・活用事業
- (10) 集落営農活性化プロジェクト促進事業



就農相談会

#### 4 6次産業化等の推進

「儲かる農林水産業」を実現し、6次産業化等に取り組む農林漁業者の所得向上や雇用創出を図るため、魅力ある商品開発や販路拡大を進める意欲ある事業者を支援する。

#### 5 農業生産基盤の整備と土地改良施設の保全対策の推進

農産物の生産に欠かせないかんがい排水施設等の農業生産基盤の整備を行うことで、担い手への農地集積・集約化や、高収益作物の導入による新たな産地づくりを推進する。

また、老朽化した土地改良施設の補修・更新を計画的に行い、施設の長寿命化を図る。

- (1) 農地・用排水路等の整備
- (2) 農業水利施設の長寿命化対策
- (3) 農道の点検診断・保全対策



生産基盤の整備(ほ場整備)



農道の保全対策(橋梁耐震補強)

#### 6 持続的な森林経営の推進

森林を適正に管理して多面的機能を発揮させつつ、森林資源の循環利用による林業の成長産業化を実現するため、森林経営管理制度を担う市町村への支援のほか、少花粉苗木による計画的な造林の促進、高性能林業機械の導入、林道等の林内路網整備により林業生産活動の活性化を図る。

- (1) 造林補助事業
- (2) おかやま元気な森づくり推進事業
- (3) 林業・木材産業循環成長対策事業



- (4) 国際競争力・木材供給基盤強化対策事業
- (5) 森林病虫害等防除関係事業
- (6) 林道整備事業
- (7) 小規模林道整備事業



少花粉苗木による再造林



高性能林業機械による効率的な施業

## 7 県産材(美作材)の利用促進

森林資源は年々充実し、県産材を将来にわたって持続的に活用する必要があるため、住宅や公共建築物のほか新たに一般建築物を対象に、県、市町村、林業・木材製造業及び建築物の設計者等が連携して県産材(美作材)の利用促進を図る。

- (1) 木づかい提案・実証事業
- (2) 県産材利用促進対策事業
- (3) おかやまの木で家づくり支援事業
- (4) 森林認証・認証材普及促進事業



公共建築物の木質化(フローリング等)



県産森林認証材の使用(木造住宅)

## 8 明日の岡山県農林水産業を支える新技術の開発と迅速な普及

地域農業の振興を図るため、「担い手育成」及び「技術普及と産地育成」に取り組む。

「担い手育成」では、新規就農者の確保、認定農業者への経営指導、水田農業の担い手育成、6次産業化や農商工連携を推進する。

「技術普及と産地育成」では、マーケティングを踏まえた高品質農産物の産地化、ブランド化に向けた新技術の普及と環境保全型農業の推進など、関係機関と連携しながら効果的な普及指導活動を実施する。

### 【津山・真庭・勝英地域】

- (1) 新規就農者の確保・育成
- (2) 認定農業者の育成
- (3) 集落営農組織の育成

### 【津山地域】

- (1) 水田農業の担い手育成と経営力強化
- (2) 6次産業化に取り組む経営体の育成
- (3) 津山産小麦の品質向上とブランディングの推進
- (4) 有機無農薬農産物の生産拡大
- (5) ぶどうの高品質化と有利販売の推進による産地の拡大
- (6) 担い手育成と高品質安定生産でぶどうの産地力アップ
- (7) 次世代へつなぐぶどう産地の育成
- (8) ぶどう新規就農者の育成と産地の活性化
- (9) アスパラガス産地の活性化
- (10) 津山地域産いちごの生産技術の向上
- (11) トマト販売額UPに向けた挑戦
- (12) 次代を担う若手生産者による県内最大きゅうり産地の活性化
- (13) 担い手の確保と単収向上によるりんどう産地の活性化



スマート農業の技術の普及

### 【真庭地域】

- (1) 高品質ぶどうの安定生産と次世代ぶどう産地づくり
- (2) 中山間地域に適応した持続可能な水田農業の推進
- (3) 6次産業化に取り組む経営体の育成
- (4) ぶどうの産地力強化と高品質安定生産
- (5) 白ねぎの新規栽培者の確保・育成と高品質安定生産技術の確立
- (6) 蒜山トマト・ミニトマトの供給力向上
- (7) 蒜山地域のソリダゴの新規栽培者確保とソリダゴ、ラクスパターの生産振興
- (8) 担い手の確保と単収向上によるりんどう産地の活性化



アシストスーツの実証

### 【勝英地域】

- (1) 水田農業の担い手育成と経営発展
- (2) 6次産業化に取り組む経営体の育成
- (3) 黒大豆・黒大豆枝豆の安定生産技術の普及と産地活性化
- (4) 担い手の育成と安定出荷によるもも産地の活性化
- (5) 未来あるぶどう産地を目指して～担い手の確保・育成と生産性の向上～
- (6) アスパラガスの雨よけ栽培と単収向上による産地の復活
- (7) 担い手の確保と単収向上によるりんどう産地の活性化



黒大豆の省力・軽労となる黒マルチ栽培

## 9 洪水・土砂災害等から命を守る防災・減災対策の推進

農村地域は、食料を安定的に供給するほか、非農家も含めた多くの人々の生活の場であり、集中豪雨や地震等の自然災害から地域を守るため、ため池の改修や廃止、地すべり対策などの防災・減災対策を計画的に進め、県民が安心して暮らせる安全な地域づくりを推進する。

また、治山施設の設置による防災対策や荒廃した保安林の整備を推進し、水源涵養や土砂流出防備などの森林の公益的機能を高めることにより、山地災害から県土を保全し、良好な生活環境の保全・形成を図る。

- (1) ため池の改修・廃止
- (2) 用排水施設の整備
- (3) 地すべり対策
- (4) 土地改良施設の耐震点検・調査
- (5) 農地・農業用施設災害復旧
- (6) 荒廃森林の復旧・整備
- (7) 水源地域等保安林の整備
- (8) 治山施設の維持管理
- (9) 山地災害等の復旧



ため池の整備



谷止工による荒廃森林の整備



山腹工による荒廃森林の復旧

## 10 農林水産物等の鳥獣被害防止対策の推進

イノシシやシカ、サルなどの野生鳥獣による農林水産物や生活環境への被害の低減を図るため、有害鳥獣の捕獲や効果的な被害防止施設の設置、広域連携した被害軽減対策などを進めるとともに、地域ぐるみで取り組む被害防止活動を促進するなど、「防護」「捕獲」「利活用」「担い手育成」に総合的に取り組む。

- (1) 鳥獣被害防止総合対策交付金
- (2) 鳥獣被害に強い地域支援事業
- (3) 有害獣捕獲強化対策事業



狩猟体験研修（解体研修）

## 11 頑張る地域農林水産業の応援

農村地域では、人口減少や高齢化により集落機能の低下や荒廃農地の増加がさらに進むおそれがあるため、非農家も含めた地域ぐるみでの共同活動や、中山間地域等における農業生産活動を支援し、農業・農村が持つ多面的機能の維持・発揮を図る。

- (1) 多面的機能支払交付金
- (2) 中山間地域等直接支払交付金



多面的機能支払（農道の砂利舗装）



中山間地域等直接支払（法面の草刈）

## 12 環境保全型農林水産業の推進

みどりの食料システム戦略の実現に向けて、化学肥料・農薬の使用を低減や有機農業など、環境負荷低減事業活動の取組を進めるとともに、環境保全型農業直接支払交付金を活用し、これらの農産物の生産振興に努め、環境と調和した農業の取組を進める。

また、農産物の安全性確保等のため、GAP（農業生産工程管理）手法の導入を推進する。

- (1) 環境保全型農業直接支払交付金

## 13 生活排水対策の推進

農村の快適な生活環境を維持するため、農業集落におけるし尿や生活雑排水などの汚水を処理する農業集落排水施設の補修・更新など機能強化対策を計画的に実施する。

- (1) 集落排水施設の整備

## ○事業概要

事務事業名	令和5年度事業計画	令和4年度事業実績
1 農産物の生産振興		
水田農業総合支援事業	水田における高収益作物等の作付拡大推進 未定	—
経営所得安定対策等推進事業	経営所得安定対策の推進 全市町村 46,468千円	経営所得安定対策の推進 全市町村 46,463千円
黒大豆枝豆産地力強化対策事業	おかやま黒枝豆のブランド化の推進 ・津山市、美作市、勝央町、奈義町 採種ハウス、PR事業 22,336千円	おかやま黒枝豆のブランド化の推進 ・栽培技術実証、PR事業 954千円
岡山県園芸総合対策事業	<p>果樹(ぶどう)の生産拡大の推進 ・津山市、真庭市、鏡野町、久米南町、美咲町、美作市、勝央町 果樹棚、灌水設備他 105,273千円</p> <p>花き(りんどう)の生産拡大の推進 ・鏡野町 りんどう苗、支柱資材他 2,690千円</p> <p>野菜(アスパラガス、キュウリ他)の生産拡大の推進 ・津山市、美作市、鏡野町、勝央町、久米南町、美咲町 パイプハウス、かん水設備他 13,180千円</p>	<p>果樹(ぶどう)の生産拡大の推進 ・津山市、鏡野町、久米南町、美咲町 真庭市 果樹棚、灌水設備他 79,383千円</p> <p>花き(りんどう)の生産拡大の推進 ・真庭市、美作市、新庄村、鏡野町、奈義町、西粟倉村 りんどう苗、支柱資材他 3,988千円</p> <p>野菜(アスパラガス、キュウリ他)の生産拡大の推進 ・津山市、美作市、鏡野町、久米南町 支柱資材、かん水設備他 11,126千円</p>
ハイブリッド産地育成推進事業	果樹(ぶどう)の生産力の強化 ・久米南町、真庭市 果樹棚、ハウス他 95,355千円	果樹(ぶどう)の生産力の強化 ・久米南町、真庭市 果樹棚、ハウス他 71,851千円
産地生産基盤パワーアップ事業	高収益作物・栽培体系への転換支援 ・生産支援事業 津山市、鏡野町、美咲町 232,000千円	高収益作物・栽培体系への転換支援 ・生産支援事業 津山市、鏡野町、美咲町 146,683千円

事務事業名	令和5年度事業計画	令和4年度事業実績
2 畜産物の生産振興		
畜産・酪農収益力強化整備等特別対策事業(国庫)	機械導入事業 ・津山地域肉用牛振興クラスター協議会 2台 9,838千円 ・真庭市畜産振興クラスター協議会 3台 9,143千円	機械導入事業 ・津山地域肉用牛振興クラスター協議会 6台 10,769千円 ・奈義町畜産クラスター協議会 1台 14,840千円 ・真庭市畜産振興クラスター協議会 4台 13,640千円
肉用牛広域後代検定推進事業	優秀雌牛からの採卵等による優良牛の作出と保留の推進 ・津山、真庭、勝英地域 4頭 800千円	優秀雌牛からの採卵等による優良牛の作出と保留の推進 ・津山(1頭)、真庭(5頭)、勝英地域(3頭) 9頭 1,800千円
肉用牛生産条件特別整備事業	牛舎整備 ・津山市 1棟 684千円	—
伝統の「岡山和牛再発見事業」	高能力繁殖牛保留対策 ・津山、真庭、勝英地域 10頭 500千円	高能力繁殖牛保留対策 ・津山(3頭)、真庭(3頭)、勝英地域(8頭) 14頭 700千円
おかやま黒豚等産地づくり推進事業	種豚導入 ・津山地域 6頭 552千円 ・勝英地域 14頭 1,288千円	種豚導入 ・津山地域 6頭 552千円 ・勝英地域 12頭 1,104千円
「みんなの牧場へ」ステップアップ事業	公共牧場の機能強化促進 ・蒜山酪農協 牧場機能強化、衛生対策 4,470千円 ・鏡野町 牧場機能強化 1,237千円	公共牧場の機能強化促進 ・蒜山酪農協 牧場機能強化 3,260千円 ・鏡野町 牧場機能強化 200千円
畜産農家畜産環境整備支援等事業	堆肥化施設修繕 ・津山市 600千円 ・真庭市 488千円	堆肥化施設修繕 ・津山市 2,695千円

事務事業名	令和5年度事業計画	令和4年度事業実績
2 畜産物の生産振興（つづき）		
畜産技術普及 推進事業	酪農経営における夏作飼料作物の栽培実証（スーダングラス） ・津山市、勝央町 150千円	酪農経営における自給飼料栽培に係る実証（イタリアンライグラス） ・津山市、勝央町 152千円
ジャージーブ ランド強化促 進事業	牛乳・乳製品の高付加価値化推進及び特徴ある生乳生産体制整備 9,331千円	牛乳・乳製品の高付加価値化推進及び特徴ある生乳生産体制整備 5,603千円
高病原性鳥インフル エンザ及び口蹄疫現 地対策本部	発生時における速やかな防疫措置のための準備、研修会等の開催 ・研修及び会議の開催 県民局職員 (5回) 市町村、建設業協会等 (4回) ・防疫拠点に関する調査及び演習 (消毒ポイント、埋却地、焼却施設、現地指揮所等) (8回)	発生時における速やかな防疫措置のための準備、研修会等の開催 ・研修及び会議の開催 県民局職員 (5回) 市町村、建設業協会等 (5回) ・防疫拠点に関する調査及び演習 (消毒ポイント、埋却地、焼却施設、現地指揮所等) (8回) ・美咲町での高病原性鳥インフルエンザ発生時例への対応 (令和4年12月20日発生、約2.3万羽)

事務事業名	令和5年度事業計画	令和4年度事業実績
3 次代を担う力強い担い手の育成		
<p>就農促進トータルサポート事業</p> <p>人・農地将来ビジョン確立支援事業</p> <p>地域計画策定推進緊急対策事業</p> <p>農業次世代人材投資事業</p>	<p>農業実務研修事業 —</p> <p>早期経営確立支援事業 研修後の就農に必要な農地、施設等の準備や受入組織の研修等に係る費用等を支援 ・未定</p> <p>帰農者支援事業 定年帰農者等を対象とした栽培技術等の習得研修 ・津山市 22千円 ・真庭市 100千円 ・美咲町 80千円</p> <p>—</p> <p>岡山で就農！受入体制等強化事業 受入体制を強化するため、情報交換会等の開催を支援 未定</p> <p>—</p> <p>市町村による地域計画の策定に向けた取組を支援 ・未定</p> <p>経営開始型 就農直後（5年以内）に資金を交付し、農業次世代人材を育成 ・津山市、真庭市、美作市、鏡野町、勝央町、奈義町、久米南町、美咲町 40,350千円</p>	<p>農業実務研修事業 ・真庭市 480千円</p> <p>早期経営確立支援事業 研修後の就農に必要な農地、施設等の準備や受入組織の研修等に係る費用等を支援 ・津山市 58千円 ・久米南町 391千円 ・鏡野町 300千円 ・勝央町 170千円</p> <p>帰農者支援事業 定年帰農者等を対象とした栽培技術等の習得研修 ・津山市 22千円 ・真庭市 84千円 ・美咲町 80千円</p> <p>新規就農者がっちりゲット事業 受入体制を強化するため、情報交換会等の開催を支援 92千円</p> <p>—</p> <p>市町村による人・農地プランの策定に向けた取組を支援 ・真庭市 848千円</p> <p>—</p> <p>経営開始型 就農直後（5年以内）に資金を交付し、農業次世代人材を育成 ・津山市、真庭市、美作市、鏡野町、勝央町、奈義町、久米南町、美咲町 50,366千円</p>



事務事業名	令和5年度事業計画	令和4年度事業実績
3 次代を担う力強い担い手の育成（つづき）		
新規就農者育成総合対策事業	<p>就農準備資金 研修生（研修期間2年以内）に対し資金を交付 ・未定</p> <p>経営開始資金 新規就農者（就農直後3年以内）に対し資金を交付 ・未定</p> <p>経営発展支援事業 就農後の機械等の導入を支援 ・未定</p> <p>サポート体制構築事業 就農相談体制・研修ほ場の整備、新規就農者へのサポートを支援 ・（有）まほら 1,965千円</p>	<p>就農準備資金 研修生（研修期間2年以内）に対し資金を交付 ・津山市、勝央町、久米南町 7,500千円</p> <p>経営開始資金 新規就農者（就農直後3年以内）に対し資金を交付 ・津山市、真庭市、美作市、勝央町、久米南町、美咲町 12,000千円</p> <p>経営発展支援事業 就農後の機械等の導入を支援 ・真庭市、美作市、勝央町、久米南町 27,825千円</p> <p>サポート体制構築事業 就農相談体制・研修ほ場の整備、新規就農者へのサポートを支援 —</p>
新規就農者確保緊急対策事業	<p>新規就農促進研修支援事業 令和3年度以前に採択された農業次世代人材投資事業準備型の対象者に対して資金を交付 —</p> <p>初期投資促進事業 令和4年度に独立自営就農した新規就農者の機械等の導入を支援 ・未定</p>	<p>新規就農促進研修支援事業 令和3年度以前に採択された農業次世代人材投資事業準備型の対象者に対して資金を交付 ・津山市、鏡野町、久米南町 4,750千円</p> <p>—</p>
農地利用効率化等支援交付金	<p>人・農地プランの中心経営体の生産効率化に必要な機械導入等を支援 ・未定</p>	<p>人・農地プランの中心経営体の生産効率化に必要な機械導入等を支援 ・美作市 5,513千円</p>
担い手確保・経営強化支援事業	<p>担い手の経営発展に必要な機械導入等を支援 ・未定</p>	<p>担い手の経営発展に必要な機械導入等を支援 ・津山市 11,411千円</p>

事務事業名	令和5年度事業計画	令和4年度事業実績
3 次代を担う力強い担い手の育成（つづき）		
担い手育成・スマート農業社会実装促進事業	—	水田農業の担い手の規模拡大に必要な機械・施設の導入を支援 (1) 地域担い手育成支援 ・真庭市 3,442千円 ・奈義町 2,125千円
水田農業の担い手育成対策事業	水田農業の担い手の規模拡大に必要な機械・施設の導入を支援 ・未定	—
機構集積協力金	担い手への農地集積・集約化を図るため、農地中間管理機構に農地を貸し付けた地域及び農業者等に協力を交付 ・未定	担い手への農地集積・集約化を図るため、農地中間管理機構に農地を貸し付けた地域及び農業者等に協力を交付 ・津山市、勝央町、奈義町 3,591千円
広域型農地集積推進事業	農地中間管理事業を活用して、広域的な経営展開を図る担い手に奨励金を交付 ・未定	農地中間管理事業を活用して、広域的な経営展開を図る担い手に奨励金を交付 ・津山市 198千円
新たな地域資源管理モデル導入推進事業	新たな地域資源管理モデルの導入を目指す集落の先進事例調査等の取組を支援 ・未定	新たな地域資源管理モデルの導入を目指す集落の先進事例調査等の取組を支援 ・奈義町 100千円
荒廃農地再生・活用事業	新規就農者等が行う再生作業や営農開始の取組を支援 ・未定	新規就農者等が行う再生作業の取組を支援 ・津山市、美作市 1,750千円
集落営農活性化プロジェクト促進事業	集落営農の活性化に向けたビジョンづくりや取組の実行等を支援 ・未定	集落営農の活性化に向けたビジョンづくりや取組の実行等を支援 ・津山市 5,750千円

事務事業名	令和5年度事業計画	令和4年度事業実績
4 6次産業化等の推進		
6次産業化等の推進	<p>6次産業化等の取組を支援</p> <ul style="list-style-type: none"> <li>・6次化認定事業者に対するフォローアップ</li> <li>・販路開拓、新商品開発等個別事業者の課題に対応した支援</li> <li>・食品衛生法や食品表示法等の基礎知識の啓発</li> <li>・津山産小麦を活用した商品開発、情報発信等の支援</li> </ul>	<p>6次産業化や農商工連携の取組を支援</p> <ul style="list-style-type: none"> <li>・6次化認定事業者に対するフォローアップ</li> <li>・新商品開発、販路拡大等個別事業者の課題に対応した支援</li> <li>・食品製造、販売に関する基礎知識の啓発</li> <li>・動画等により郷土料理の製法を記録し、技術や事業の継承を支援</li> <li>・岡山甘栗の一次加工品を開発するとともに供給体制を確立（事業調整費）</li> </ul> <p style="text-align: right;">1,394千円</p>
農山漁村発イノベーション推進支援事業	—	<p>未利用農地を活用したコケ生産及びコケ商品の試作等</p> <p style="text-align: right;">5,230千円</p>

事務事業名	令和5年度事業計画	令和4年度事業実績
5 農業生産基盤の整備と土地改良施設の保全対策の推進		
<p>○農地・用排水路等の整備 農業競争力強化農地整備事業</p> <ul style="list-style-type: none"> <li>・八社（津山市） 区画整理 18.6ha</li> <li>総事業費 534百万円</li> </ul> <p>農地中間管理機構関連農地整備事業</p> <ul style="list-style-type: none"> <li>・山手（久米南町） 区画整理 6.8ha</li> <li>総事業費 134百万円</li> </ul> <p>小規模土地改良事業（単県）</p> <p>○農業水利施設の長寿命化対策 水利施設等保全高度化事業</p> <ul style="list-style-type: none"> <li>・津山東部2期（津山市） 管水路等補修・更新 1式</li> <li>総事業費 168百万円</li> <li>・滝川導水路（美作市・勝央町） 管水路等補修・更新 1式</li> <li>総事業費 185百万円</li> <li>・岡山（津山市・鏡野町） 実施計画策定 1式</li> <li>総事業費 37百万円</li> <li>・昭和池（津山市） 実施計画策定 1式</li> <li>総事業費 11百万円</li> <li>・樋ノ内池（津山市） 実施計画策定 1式</li> <li>総事業費 19百万円</li> </ul>	<p>付帯工 1式 (2百万円) 3百万円</p> <p>付帯工 1式 5百万円</p> <p>津山市他7市町村 27地区 176百万円</p> <p>管水路等補修・更新 1式 (21百万円) 29百万円</p> <p>—</p> <p>—</p> <p>—</p> <p>—</p> <p>—</p>	<p>付帯工 1式 (9百万円) 10百万円</p> <p>付帯工 1式 60百万円</p> <p>津山市他9市町村 37地区 150百万円</p> <p>管水路等補修・更新 1式 15百万円</p> <p>付帯工 1式 12百万円</p> <p>実施計画策定 1式 (37百万円) —</p> <p>実施計画策定 1式 11百万円</p> <p>実施計画策定 1式 19百万円</p>

( )内は、前年度からの繰越で外数

事務事業名	令和5年度事業計画	令和4年度事業実績
5 農業生産基盤の整備と土地改良施設の保全対策の推進（つづき）		
<ul style="list-style-type: none"> <li>・大沢池（津山市） 実施計画策定 1式 総事業費 8百万円</li> <li>・滝谷池（美咲町） 実施計画策定 1式 総事業費 16百万円</li> <li>・黒木（津山市） 用水路工 L=2,050m 総事業費 120百万円</li> <li>・矢田（美作市） ゲート設備改修 1式 総事業費 20百万円</li> <li>・古町（美作市） ゲート設備改修 1式 総事業費 25百万円</li> <li>・周佐（美咲町） 揚水施設改修 1式 総事業費 95百万円</li> <li>・柿ヶ原ダム（美作市） 観測装置 1式 総事業費 3百万円</li> </ul>	<ul style="list-style-type: none"> <li>—</li> <li>—</li> <li>用水路工 L=458m 22百万円</li> <li>実施設計 1式 2百万円</li> <li>実施設計 1式 2百万円</li> <li>揚水施設改修 1式 20百万円</li> <li>—</li> </ul>	<ul style="list-style-type: none"> <li>実施計画策定 1式 8百万円</li> <li>実施計画策定 1式 16百万円</li> <li>用水路工 L=509m 30百万円</li> <li>—</li> <li>—</li> <li>—</li> <li>観測施設 1式 (1百万円) —</li> </ul>
農山漁村地域整備交付金 <ul style="list-style-type: none"> <li>・勝英第五 (美作市・勝央町・奈義町・津山市) 管水路工 L=8,961m 取水設備修繕 1式 総事業費 985百万円</li> </ul>	<ul style="list-style-type: none"> <li>管水路工 L=580m 水管理施設 1式 (20百万円) 160百万円</li> </ul>	<ul style="list-style-type: none"> <li>管水路工 L=523m 水管理施設 1式 87百万円</li> </ul>

( )内は、前年度からの繰越で外数

事務事業名	令和5年度事業計画	令和4年度事業実績
5 農業生産基盤の整備と土地改良施設の保全対策の推進（つづき）		
<p>農業水路等長寿命化・防災減災事業</p> <ul style="list-style-type: none"> <li>・香々美ダム3期（鏡野町） ダム管理設備等更新 1式</li> <li style="padding-left: 40px;">総事業費 384百万円</li> <li>・津山東部2期第二（津山市） 管水路等補修・更新 1式</li> <li style="padding-left: 40px;">総事業費 37百万円</li> <li>・久賀ダム2期第二 （美作市・勝央町） 観測機器更新 1式</li> <li style="padding-left: 40px;">総事業費 227百万円</li> <li>・津山東部2期第三（津山市） 幹線用水路施設更新 1式</li> <li style="padding-left: 40px;">総事業費 115百万円</li> <li>・加茂川合同堰第一（津山市） ゲート設備 1式 付帯設備 1式</li> <li style="padding-left: 40px;">総事業費 63百万円</li> <li>・香々美ダム3期第二（鏡野町） ダム管理設備等更新 1式</li> <li style="padding-left: 40px;">総事業費 54百万円</li> <li>・久賀ダム3期第一 （美作市・勝央町） 堤体施設整備 1式</li> <li style="padding-left: 40px;">総事業費 106百万円</li> <li>・黒木ダム2期第一（津山市） 取水施設等整備 1式</li> <li style="padding-left: 40px;">総事業費 131百万円</li> </ul>	<p style="text-align: center;">—</p> <p>管水路等補修・更新 1式 （10百万円）</p> <p style="text-align: center;">—</p> <p style="text-align: center;">—</p> <p>幹線用水路施設更新 1式 （39百万円） 49百万円</p> <p>取水設備整備工事 1式 （15百万円） 28百万円</p> <p>管理事務所補修工事 1式 （19百万円）</p> <p style="text-align: center;">—</p> <p>堤体施設設備 1式 50百万円</p> <p>取水施設等整備 1式 （12百万円） 45百万円</p>	<p>水管理制御設備更新 1式 （48百万円）</p> <p style="text-align: center;">—</p> <p>管水路等補修・更新 1式</p> <p style="text-align: center;">8百万円</p> <p>観測機器更新 1式</p> <p style="text-align: center;">49百万円</p> <p>幹線用水路施設更新 1式</p> <p style="text-align: center;">23百万円</p> <p>取水設備整備工事 1式</p> <p style="text-align: center;">13百万円</p> <p>管理事務所補修工事 1式</p> <p style="text-align: center;">35百万円</p> <p>実施設計 1式</p> <p style="text-align: center;">7百万円</p> <p>実施設計 1式</p> <p style="text-align: center;">—</p>

（ ）内は、前年度からの繰越で外数

事務事業名	令和5年度事業計画	令和4年度事業実績
5 農業生産基盤の整備と土地改良施設の保全対策の推進（つづき）		
<ul style="list-style-type: none"> <li>・香々美ダム4期（鏡野町） 放流調整設備整備 1式 総事業費 130百万円</li> <li>・加茂川合同堰第二（津山市） 電気設備更新 1式 総事業費 30百万円</li> <li>・落合（真庭市） 用排水路改修 L=228.7m 総事業費 77百万円</li> <li>・滝谷（美咲町） 用排水路改修 L=1,370m 総事業費 60百万円</li> <li>・深山ヶ瀬（美咲町） 用排水路改修 L=161m 総事業費 21百万円</li> <li>・円豆（真庭市） 揚水施設改修 1式 総事業費 50百万円</li> <li>・勝間田（勝央町） ゲート設備改修 1式 総事業費 25百万円</li> <li>・塚角（美咲町） 揚水施設改修 1式 総事業費 60百万円</li> <li>○農道の点検診断・保全対策 農村整備事業 （農道・集落道整備事業 強靱型）</li> <li>・津山中部台地（津山市） 舗装工等 1式 橋梁耐震補強 2橋 総事業費 324百万円</li> <li>・真庭吉備高原北部（真庭市） 橋梁耐震補強 2橋 農道保全対策 1式 総事業費 345百万円</li> </ul>	<ul style="list-style-type: none"> <li>放流調整設備整備 1式 40百万円</li> <li>電気設備更新 1式 30百万円</li> <li>用排水路工 L=140m 35百万円</li> <li>用排水路工 L=406m 11百万円</li> <li>—</li> <li>揚水施設改修 1式 25百万円</li> <li>ゲート設備改修 1式 20百万円</li> <li>揚水施設改修 1式 14百万円</li> <li>—</li> <li>—</li> <li>橋梁耐震補強 2橋 農道保全対策 1式 80百万円</li> </ul>	<ul style="list-style-type: none"> <li>—</li> <li>—</li> <li>用排水路工 L=67.7m 24百万円</li> <li>用排水路工 L=628m (4百万円) 30百万円</li> <li>用排水路工 L=108m (9百万円) 5百万円</li> <li>揚水施設改修 1式 21百万円</li> <li>—</li> <li>—</li> <li>安全施設 1式 (13百万円) —</li> <li>橋梁耐震補強 2橋 120百万円</li> </ul>

( )内は、前年度からの繰越で外数

事務事業名	令和5年度事業計画	令和4年度事業実績
5 農業生産基盤の整備と土地改良施設の保全対策の推進（つづき）		
<ul style="list-style-type: none"> <li>・勝間田吉野2期（勝央町） 農道保全対策 1式 総事業費 73百万円</li> </ul>	<ul style="list-style-type: none"> <li>農道保全対策 1式 19百万円</li> </ul>	<ul style="list-style-type: none"> <li>農道保全対策 1式 30百万円</li> </ul>
<ul style="list-style-type: none"> <li>・津山4期（津山市） 農道保全対策 1式 橋梁補修 1式 総事業費 353百万円</li> </ul>	<ul style="list-style-type: none"> <li>農道保全対策 1式 橋梁補修 1式 ( 30百万円) 80百万円</li> </ul>	<ul style="list-style-type: none"> <li>農道保全対策 1式  (14百万円) 52百万円</li> </ul>
<ul style="list-style-type: none"> <li>・中部台地2期（久米南町） 法面对策工 1式 総事業費 100百万円</li> </ul>	<ul style="list-style-type: none"> <li>法面对策工 1式 50百万円</li> </ul>	<ul style="list-style-type: none"> <li>—</li> </ul>
<ul style="list-style-type: none"> <li>・蒜山（真庭市） 事業計画策定 1式 総事業費 3百万円</li> </ul>	<ul style="list-style-type: none"> <li>事業計画策定 1式 3百万円</li> </ul>	<ul style="list-style-type: none"> <li>—</li> </ul>
農村整備事業（計画策定業務）		
<ul style="list-style-type: none"> <li>・真庭（真庭市） 機能保全計画策定 1式 総事業費 14百万円</li> </ul>	<ul style="list-style-type: none"> <li>—</li> </ul>	<ul style="list-style-type: none"> <li>機能保全計画策定 1式 14百万円</li> </ul>
<ul style="list-style-type: none"> <li>・蒜山（真庭市） 機能保全計画策定 1式 総事業費 9百万円</li> </ul>	<ul style="list-style-type: none"> <li>—</li> </ul>	<ul style="list-style-type: none"> <li>機能保全計画策定 1式 9百万円</li> </ul>

( )内は、前年度からの繰越で外数



事務事業名	令和5年度事業計画	令和4年度事業実績
6 持続的な森林経営の推進		
造林補助事業 おかやま元気な森づくり事業	<ul style="list-style-type: none"> <li>・間伐計画面積</li> <li>県民局計 2,100ha 808,200千円</li> <li>うち津山 800ha 284,800千円</li> <li>うち真庭 800ha 354,400千円</li> <li>うち勝英 500ha 169,000千円</li> <li>・再造林(少花粉苗木・全県)</li> <li style="text-align: right;">180ha</li> </ul>	<ul style="list-style-type: none"> <li>・間伐の実施面積</li> <li>県民局計 1,062ha 462,762千円</li> <li>うち津山 439ha 172,647千円</li> <li>うち真庭 409ha 208,165千円</li> <li>うち勝英 214ha 81,950千円</li> <li>・再造林(少花粉苗木・管内)</li> <li style="text-align: right;">60ha</li> </ul>
林業・木材産業循環成長対策事業	<ul style="list-style-type: none"> <li>・林業経営育成対策 (林業機械リース支援)</li> <li>1事業体 22,330千円</li> <li>・間伐材生産</li> <li>2事業体 27ha 18,000千円</li> <li>(R4繰越) 1事業体 3ha 1,000千円</li> <li>・森林作業道</li> <li>2事業体 5,500m 11,000千円</li> <li>(R4繰越) 1事業体 520m 630千円</li> </ul>	<ul style="list-style-type: none"> <li>・木質バイオマス利用促進施設整備 (R3繰越) 1事業体 57,246千円</li> <li>・林業経営育成対策 (林業機械リース支援)</li> <li>2事業体 29,700千円</li> <li>・先進的モデル提案事業</li> <li>1事業体 2,508千円</li> <li>・林業支援サービス導入</li> <li>3事業体 28,777千円</li> <li>・間伐材生産</li> <li>2事業体 55ha 26,023千円</li> <li>・森林作業道</li> <li>2事業体 6,192m 11,598千円</li> </ul>
国際競争力・木材供給基盤強化対策事業	<ul style="list-style-type: none"> <li>・林業機械導入</li> <li>1事業体 22,000千円</li> <li>・木材加工流通施設整備</li> <li>1事業体 149,727千円</li> <li>・間伐材生産</li> <li>8事業体 104ha 63,000千円</li> <li>・森林作業道</li> <li>6事業体 13,400m 24,000千円</li> </ul>	<ul style="list-style-type: none"> <li>・間伐材生産</li> <li>6事業体 88ha 40,690千円</li> <li>・森林作業道</li> <li>6事業体 10,904m 19,810千円</li> </ul>
森林病虫害等防除関係事業	<ul style="list-style-type: none"> <li>・ナラ枯れ駆除 伐倒燻蒸等</li> <li>補助 9市町村 638m3 18,378千円</li> <li>県営 県立森林公園 94m3 4,376千円</li> </ul>	<ul style="list-style-type: none"> <li>・ナラ枯れ駆除 伐倒燻蒸等</li> <li>補助 8市町村 633m3 19,467千円</li> <li>県営 県立森林公園 130m3 4,753千円</li> </ul>

事務事業名	令和5年度事業計画	令和4年度事業実績
6 持続的な森林経営の推進（つづき）		
森林病害虫等 防除関係事業       森林整備地域 活動支援交付 金事業	<ul style="list-style-type: none"> <li>・ナラ枯れ予防 誘引捕殺 1市1村      175基      2,986千円</li>   <li>・積算基礎面積    80ha      1,240千円</li> <li>  うち津山          80ha      1,240千円</li> </ul>	<ul style="list-style-type: none"> <li>・ナラ枯れ予防 樹幹注入 1村            152本      2,126千円</li> <li>誘引捕殺 1市            105基      1,222千円</li>   <li>・積算基礎面積 190ha      1,676千円</li> <li>  うち津山        147ha      1,470千円</li> <li>  うち勝英        43ha        206千円</li> </ul>

（ ）は、前年度からの繰越で外数

事務事業名	令和5年度事業計画	令和4年度事業実績
6 持続的な森林経営の推進（つづき）		
<p>○林道整備事業（県営）</p> <ul style="list-style-type: none"> <li>・泉山線（鏡野町） 開設 L=13,600m 総事業費 2,820百万円</li>   <li>改良 L= 3,726m 総事業費 248百万円</li>   <li>・作備線（真庭市） 改良（舗装） L=10,306m 総事業費 297百万円</li> </ul> <p>○林道整備事業（単県・県営）</p> <ul style="list-style-type: none"> <li>・小規模林道整備事業（補修） （津山市、真庭市、鏡野町）</li> </ul> <p>○林道整備事業（団体営）</p> <ul style="list-style-type: none"> <li>・ヌタノ尾線（津山市） 開設 L=3,300m 総事業費 232百万円</li>   <li>・下り茅線（津山市） 改良 L=237m 総事業費 46百万円</li>   <li>・志田線（津山市） 改良 L=250m 総事業費 10百万円</li>   <li>・美作中央線（津山市） 改良 L=203m 総事業費 31百万円</li>   <li>・栗倉木屋原線（津山市） 改良 L=218m 総事業費 19百万円</li> </ul>	<p>開設 L=(64m [1,630m]) (260百万円)</p> <p>改良 L=3,726m 248百万円</p> <p>改良（舗装） L=3,500m 76百万円</p> <p>因美線、作備線、泉山線 (62百万円) 234百万円</p> <p>開設 L=250m(168m[30m]) (11百万円) 18百万円</p> <p>改良 L=102m 9百万円</p> <p>改良 L=250m 10百万円</p> <p>改良 L=61m 10百万円</p> <p>改良 L=110m 9百万円</p>	<p>開設L=0m(176m [1,591m]) (250百万円) 105百万円</p> <p>—</p> <p>—</p> <p>因美線、作備線、泉山線 (58百万円) 24百万円</p> <p>開設 L=0m(170m [50m]) (22百万円) 7百万円</p> <p>—</p> <p>—</p> <p>—</p> <p>—</p>

（ ）は、前年度からの繰越で外数  
[ ]は暫定延長

事務事業名	令和5年度事業計画	令和4年度事業実績
6 持続的な森林経営の推進（つづき）		
<ul style="list-style-type: none"> <li>・川上1号線（真庭市） 改良（舗装） L=7,178m 総事業費 262百万円</li> </ul>	改良（舗装） L=1,635m 51百万円	改良（舗装） L=865m 29百万円
<ul style="list-style-type: none"> <li>・真庭地区（真庭市） 点検診断 25路線(42橋) 総事業費 9百万円</li> </ul>	点検診断 25路線(42橋) 9百万円	—
<ul style="list-style-type: none"> <li>・鴻殖線（真庭市） 保全整備 L=40m(1橋) 総事業費 8百万円</li> </ul>	保全整備 L=40m(1橋) 8百万円	—
<ul style="list-style-type: none"> <li>・真木山線（美作市） 開設 L=8,800m 総事業費 1,967百万円</li> </ul>	開設 L=480m 9百万円	開設 L=640m 15百万円
<ul style="list-style-type: none"> <li>・竹の頭ダルガ峰みはらし線 （美作市・西粟倉村） 開設 L= 2,460m 総事業費 557百万円</li> </ul>	（美作市） 開設 L=0m(66m) (9百万円) 16百万円	（美作市） 開設 L= 0m(70m [91m] ) (16百万円) 6百万円
<ul style="list-style-type: none"> <li>（西粟倉村） 開設 L=0m(60m) (4百万円) 16百万円</li> </ul>	（西粟倉村） 開設 L= 0m(110m) (12百万円) 6百万円	（西粟倉村） 開設 L= 0m(110m) (12百万円) 6百万円
<ul style="list-style-type: none"> <li>・土用線（新庄村） 改良 L= 560m 総事業費 16百万円</li> </ul>	改良 L=560m 16百万円	—
<ul style="list-style-type: none"> <li>・西粟倉地区（西粟倉村） 点検診断 14路線(21橋) 総事業費 2百万円</li> </ul>	点検診断 14路線(21橋) 2百万円	—
<ul style="list-style-type: none"> <li>・深山線（西粟倉村） 保全整備 L=9m(1橋) 総事業費 7百万円</li> </ul>	保全整備 L=9m(1橋) 7百万円	—

（ ）は、前年度からの繰越で外数  
[ ]は暫定延長

事務事業名	令和5年度事業計画	令和4年度事業実績
6 持続的な森林経営の推進（つづき）		
<ul style="list-style-type: none"> <li>・小谷線（美咲町）</li> <li style="padding-left: 20px;">改良 L= 431m</li> <li style="padding-left: 20px;">総事業費 31百万円</li> <li>○小規模林道整備事業</li> <li style="padding-left: 20px;">（単県・団体営）</li> </ul>	<ul style="list-style-type: none"> <li>改良 L= 120m</li> <li style="padding-left: 20px;">8百万円</li> <li>改良</li> <li style="padding-left: 20px;">津山市他 4市町村</li> <li style="padding-left: 40px;">13路線 L=6,914m</li> <li style="padding-left: 40px;">(12百万円)</li> <li style="padding-left: 40px;">100百万円</li> <li>舗装</li> <li style="padding-left: 20px;">鏡野町</li> <li style="padding-left: 40px;">1路線 L=420m</li> <li style="padding-left: 40px;">13百万円</li> </ul>	<ul style="list-style-type: none"> <li>改良 L=160m</li> <li style="padding-left: 20px;">8百万円</li> <li>改良</li> <li style="padding-left: 20px;">津山市他 5市町村</li> <li style="padding-left: 40px;">10路線 L=381m(45m)</li> <li style="padding-left: 40px;">(7百万円)</li> <li style="padding-left: 40px;">77百万円</li> <li>舗装</li> <li style="padding-left: 20px;">鏡野町他 1村</li> <li style="padding-left: 40px;">1路線 L=640m</li> <li style="padding-left: 40px;">6百万円</li> </ul>

（ ）は、前年度からの繰越で外数  
 [ ]は暫定延長

事務事業名	令和5年度事業計画	令和4年度事業実績
7 県産材(美作材)の利用促進		
木づかい提案 ・実証事業	県産材を利用した中大規模木造 建築物等の整備 予算額(全県) 38,075千円	県産材を利用した中大規模木造 建築物等の整備 2件 4,634千円
県産材利用促 進対策事業	県産材による木造化、木質化、 木製品の導入 予算額(全県) 54,016千円	県産材による木造化、木質化、 木製品の導入 24件(管内) 18,791千円
おかやまの木 で家づくり支 援事業	申込受付件数(全県) 500件程度 117,500千円 県産森林認証材使用 住宅(新築・改修) 6~24万円×450戸程度 ※改修は被災住宅限定 民間非住宅(新築) 12~24万円×50件程度	申込件数(助成額 6~24万円/戸) 398戸 79,010千円 うち津山 129戸 うち真庭 12戸 うち勝英 42戸 計 183戸
森林認証・認 証材普及促進 事業	FM・CoC認証取得促進 24事業体(管内) 2,177千円	FM・CoC認証取得促進 24事業体(管内) 2,177千円

事務事業名	令和5年度事業計画	令和4年度事業実績
8 明日の岡山県農林水産業を支える新技術の開発と迅速な普及		
新規就農者の確保・育成	①新規就農者の確保 ・新規就農者確保数 41人(19、12、10) ・農業体験・実務研修指導 ・就農相談実施 ②新規就農者の受入体制整備推進 ③就農初期農業者支援 ・個別巡回指導(栽培・経営) ・初心者講習会 ④新規就農者育成総合対策の活用支援	①新規就農者の確保 ・新規就農者確保数 36人(19、12、5) ・農業体験・実務研修指導 ・就農相談実施 ②新規就農者の受入体制整備推進 ③就農初期農業者支援 ・個別巡回指導(栽培・経営) ・初心者講習会 ④新規就農者育成総合対策の活用支援
認定農業者の育成	①認定農業者の確保 ・新規認定農業者確保数 40経営体(21、9、10) ・経営改善計画樹立支援 ②認定農業者の経営改善支援 ・雇用管理・簿記等研修開催 ・法人化や経営承継の支援 ・経営個別重点指導 36経営体(16、10、10) ・経営コンサルティング 7経営体(3、2、2) ③家族経営協定の普及啓発 ・家族経営協定締結数 155戸(54、49、52)	①認定農業者の確保 ・新規認定農業者確保数 34経営体(19、7、8) ・経営改善計画樹立支援 ②認定農業者の経営改善支援 ・雇用管理・簿記等研修開催 ・法人化や経営承継の支援 ・経営個別重点指導 36経営体(16、10、10) ・経営コンサルティング 13経営体(5、6、2) ③家族経営協定の普及啓発 ・家族経営協定締結数 149戸(52、47、50)
集落営農組織の育成	①集落営農の組織化支援 ・集落営農組織数 155組織(71、47、37) ・集落座談会支援 ・集落リーダー研修会開催 ②集落営農の法人化支援 ・集落営農法人組織数 55組織(29、9、17) ③集落営農組織間の連携支援	①集落営農の組織化支援 ・集落営農組織数 152組織(70、46、36) ・集落座談会支援 ・集落リーダー研修会開催 ②集落営農の法人化支援 ・集落営農法人組織数 53組織(28、9、16) ③集落営農組織間の連携支援

( ) 内数値は、左からの津山、真庭、勝英の数値

事務事業名	令和5年度事業計画	令和4年度事業実績
8 明日の岡山県農林水産業を支える新技術の開発と迅速な普及（津山地域）		
水田農業の担い手育成と経営力強化	○対象：水田作付面積7ha以上の経営体（93経営体） 津山地域大型稲作研究会（23経営体） 集落営農組織（70組織、うち法人28法人） JA晴れの国岡山つやま集落営農法人部会（20法人） 地域資源管理組織化推進地区（3地区）	
	①水田農業新規就農者数 1人 ②水稲作付面積10ha以上の経営体数 38経営体 ③地域資源管理組織数 1組織 ④スマート農業技術導入経営体数 26経営体 ⑤小麦の作付面積 170ha	①水稲作付面積10ha以上の経営体数 37経営体 ②スマート農業技術導入経営体数 24経営体
6次産業化に取り組む経営体の育成	○対象：6次産業化経営体（7経営体）	
	—	①年間売上目標を達成した経営体数 2経営体 ②食品製造業者等とのマッチング数 1事例
6次産業化に取り組む経営体の育成	○対象：6次産業化経営体（津山7、真庭19、勝英9（認定事業者（津山5、真庭3、勝英3）を含む）食品関連業者、新庄村6次産業化協議会）	
	①年間売上目標を達成した経営体数 5経営体 ②新規販路開拓数 5か所	—
津山産小麦の品質向上とブランディングの推進	○対象：JA晴れの国岡山津山麦作経営者部会（73戸、170ha） 津山産小麦生産普及連絡協議会	
	①「せときらら」出荷量 437t ②「せときらら」作付面積 115ha ③「せときらら」タンパク質含有率 11.5% ④津山産パン用小麦を導入した業者数 20業者	①小麦出荷量（直近3年間の平均） 456t ②「せときらら」作付面積 101ha ③「せときらら」タンパク質含有率 11.3%



事務事業名	令和5年度事業計画	令和4年度事業実績
8 明日の岡山県農林水産業を支える新技術の開発と迅速な普及（津山地域）（つづき）		
有機無農薬農産物の生産拡大	○対象： 韮村セーフティライス倶楽部（6戸、1.6ha） 勝北町有機無農薬農産物生産研究会（5戸、2.8ha） 有機無農薬栽培志向農家	
	①おかやま有機無農薬農産物栽培面積 積 4.6ha ②水稲10a当たり収量 310kg ③新規栽培者数 1人	—
ぶどうの高品質化と有利販売の推進による産地の拡大	○対象： J A晴れの国岡山つやまブドウ部会（8組織、346戸、110.3ha）	
	①新規栽培者数 8人 ②販売金額 1,000百万円 ③6月上旬～8月中旬出荷量 190t	①新規栽培者数 11人 ②販売金額 936百万円 ③7～8月中旬出荷量 167t ④「シャインマスカット」11月以降出荷量 22.9t
担い手育成と高品質安定生産でぶどうの産地力アップ！	○対象： J A晴れの国岡山津山ぶどう部会〔津山市〕（43戸、13.2ha）	
	①新規栽培者数 2人 ②出荷量 96t ③ハウス栽培面積 1.5ha	①新規栽培者数 4人 ②出荷量 94.5t ③ハウス栽培面積 1.3ha
次世代へつなぐぶどう産地の育成	○対象： J A晴れの国岡山久米南ぶどう部会〔久米南町〕（38戸、25.3ha）	
	①新規就農者数 2人 ②出荷量 180t ③スマート農業技術導入戸数 7戸	①新規就農者数（累計） 4人（7人） ②栽培面積 30.5ha ③販売金額 237百万
ぶどう新規就農者の育成と産地の活性化	○対象： J A晴れの国岡山中央ぶどう部会〔美咲町〕（104戸、25.5ha） J A晴れの国岡山旭ぶどう部会〔美咲町〕（26戸、3.6ha） J A晴れの国岡山柵原ぶどう部会〔美咲町〕（50戸、18.6ha）	
	①新規就農者数 2人 ②「シャインマスカット」の販売金額（柵原） 56百万円 ③ハウス出荷量（柵原） 18t	—
アスパラガス産地の活性化	○対象： J A晴れの国岡山つやまアスパラガス部会（75戸、6.3ha）	
	①新規栽培者数 6人 ②定植面積（新植及び増反分） 50a ③販売金額 40百万円	①新規栽培者数 2人 ②定植面積（新植及び増反分） 32a ③販売金額 32百万円

事務事業名	令和5年度事業計画	令和4年度事業実績
8 明日の岡山県農林水産業を支える新技術の開発と迅速な普及（津山地域）（つづき）		
津山地域産いちごの生産技術の向上	○対象：津山地域施設いちご生産者（13戸、179a）	
	①前年度より収量向上した栽培初心者数（累計） 3戸 ②「晴苺」の東京出荷回数（5年12月～6年1月） 25回	①前年度より収量向上した栽培初心者数（累計） 2戸 ②「晴苺」の東京出荷回数（4年12月～5年2月） 34回
トマト販売額UPに向けた挑戦	○対象：農事組合法人「鏡野町水気耕生産組合」〔鏡野町〕（4戸、2.6ha）	
	①販売額（27年対比） 186百万円（116%） ②経営改善の実践（累計） 3経営体	①販売額（27年対比） 172百万円（107%） ②経営改善の実践（累計） 2経営体
次代を担う若手生産者による県内最大きゅうり産地の活性化	○対象：JA晴れの国岡山久米南キュウリ部会〔久米南町、美咲町〕（51戸、6.6ha）	
	①作付面積（新植及び増反分） 50a ②出荷量10t/10a以上の生産者数 25人	①作付面積（新植及び増反分） 75a ②出荷量10t/10a以上の生産者数 23人
担い手の確保と単収向上によるりんどう産地の活性化	○対象：つやま地域りんどう研究会〔鏡野町〕（11戸、1.4ha） JA晴れの国岡山蒜山花卉部会（りんどう生産者）〔真庭市〕（5戸、0.3ha） 新庄村花卉生産組合〔新庄村〕（3戸、0.2ha） JA晴れの国岡山勝英りんどう部会〔美作市、奈義町、西栗倉村〕（8戸、0.4ha）	
	①新規栽培者数 1人 ②10a当り出荷本数 28,000本	①新規栽培者数 1人 ②10a当り出荷本数 23,400本

事務事業名	令和5年度事業計画	令和4年度事業実績
8 明日の岡山県農林水産業を支える新技術の開発と迅速な普及（真庭地域）		
高品質ぶどうの安定生産と次世代ぶどう産地づくり	<p>○対象：J A晴れの国岡山まにわぶどう部会〔真庭市〕（170戸、26.6ha） J A晴れの国岡山びほくぶどう生産部会北房支部〔真庭市〕（68戸、20.4ha） 市内農業参入企業（1社、1.2ha）</p>	
	<p>①新規栽培者数 2人 ②ぶどう栽培面積 まにわぶどう部会 27.6ha びほく北房支部 20.6ha ③ぶどう販売金額 まにわぶどう部会 12,400万円 びほく北房支部 23,900万円</p>	<p>①新規栽培者数 5人 ②ぶどう栽培面積 まにわぶどう部会 26.6ha びほく北房支部 20.4ha ③ぶどう販売金額 まにわぶどう部会 12,200万円 びほく北房支部 20,700万円</p>
中山間地域に適応した持続可能な水田農業の推進	<p>○対象：水稲作付面積3ha以上の担い手〔真庭地域〕（61経営体） 集落営農組織〔真庭地域〕（46組織うち9法人）</p>	
	<p>①水稲作付面積10ha以上経営体数 6経営体 ②農地集積率 20% （3ha以上の担い手） ③スマート農業技術導入技術数 29技術</p>	<p>①水稲作付面積10ha以上経営体数 4経営体 ②農地集積率 19% （3ha以上の担い手） ③スマート農業技術導入技術数 28技術</p>
6次産業化に取り組む経営体の育成	<p>○対象：6次産業化経営体〔真庭地域〕（6経営体（認定事業者1経営体を含む））</p>	
	<p>—</p>	<p>①年間売上目標達成経営体数 1経営体 ②郷土料理伝承技術活用事例数 2事例</p>
6次産業化に取り組む経営体の育成	<p>○対象：6次産業化経営体（津山7、真庭19、勝英9（認定事業者（津山5、真庭3、勝英3）を含む））、食品関連業者、新庄村6次産業化協議会</p>	
	<p>①年間売上目標を達成した経営体数 5経営体 ②新規販路開拓数 5か所</p>	<p>—</p>



事務事業名	令和5年度事業計画	令和4年度事業実績
8 明日の岡山県農林水産業を支える新技術の開発と迅速な普及（真庭地域）（つづき）		
蒜山地域の花き産地活性化	○対象：JA晴れの国岡山蒜山花卉生産部会〔真庭市〕（17戸、3.0ha）	
	—	①ソリダゴ1a当たり出荷本数 5040本 ②ラークスパーク出荷本数 25千本 ③新品目導入 定着
蒜山地域のスリダゴの新規栽培者確保とスリダゴ、ラークスパークの生産振興	○対象：JA晴れの国岡山蒜山花卉部会〔真庭市〕（19戸、2.0ha）	
	①新規栽培者数 1人 ②スリダゴ出荷本数 358千本 ③ラークスパーク出荷本数 30千本	—
担い手の確保と単収向上によるりんどう産地の活性化（再掲）	○対象：つやま地域りんどう研究会〔鏡野町〕（11戸、1.4ha） JA晴れの国岡山蒜山花卉部会（りんどう生産者）〔真庭市〕（5戸、0.3ha） 新庄村花卉生産組合〔新庄村〕（3戸、0.2ha） JA晴れの国岡山勝英りんどう部会〔美作市、奈義町、西栗倉村〕（8戸、0.4ha）	
	①新規栽培者数 1人 ②10a 当り出荷本数 28,000本	①新規栽培者数 1人 ②10a 当り出荷本数 23,400本

事務事業名	令和5年度事業計画	令和4年度事業実績
8 明日の岡山県農林水産業を支える新技術の開発と迅速な普及（勝英地域）		
水田農業の担い手育成と経営発展	○対象：勝英大型稲作研究会〔勝英地域〕（23経営体） 水稲作付面積7ha以上の個別経営体（47経営体） JA晴れの国岡山勝英担い手部会〔勝英地域〕（216経営体） 集落営農組織（36組織） 奈義アグリネット（29経営体）	
	①水稲作付面積10ha以上の経営体数 27経営体 ②集落営農組織数（うち法人数） 37組織（17法人） ③ICT・省力・低コスト技術等導入 経営体数 28経営体	①水稲作付面積10ha以上の経営体数 26経営体 ②集落営農組織数（うち法人数） 36組織（16法人） ③ICT・省力・低コスト技術等導入 経営体数 26経営体
6次産業化に取り組む経営体の育成	○対象：6次産業化経営体（8経営体（認定事業者3経営体を含む））	
	—	①年間売上目標を達成した経営体数 2経営体 ②地域資源の活用事例数 1事例
6次産業化に取り組む経営体の育成（再掲）	○対象：6次産業化経営体（津山7、真庭19、勝英9（認定事業者（津山5、真庭3、勝英3）を含む）、食品関連業者、新庄村6次産業化協議会）	
	①年間売上目標を達成した経営体数 5経営体 ②新規販路開拓数 5か所	—
黒大豆・黒大豆枝豆の安定生産技術の普及と産地活性化	○対象：JA晴れの国岡山勝英黒大豆生産集団〔勝英地域〕 美作黒大豆生産者組合（144戸）・奈義支部豆部会（202戸） 作州黒部会勝央支部（344戸） JA晴れの国岡山勝英作州黒枝豆部会（117戸）	
	①黒大豆作付面積3ha以上の経営体数 20経営体 ②生豆系統出荷量 270t ③枝豆規格品系統出荷量 39t	①黒大豆作付面積3ha以上の経営体数 19経営体 ③生豆系統出荷量 201t ③枝豆規格品系統出荷量 22.3t
担い手の育成と安定出荷によるもも産地の活性化	○対象：JA晴れの国岡山勝英勝田支店桃部会（10戸、5.1ha） 勝央町桃部会（29戸、13.4ha）	
	①認定就農・経営改善計画達成者数（8経営体、H29年以降新規就農者） 5経営体 ②もも晩生品種「白皇」栽培面積 1.1ha	①新規就農者の就農計画達成者数（8経営体、H29年以降新規就農者） 3経営体 ②もも晩生品種「白皇」栽培面積 1.0ha

事務事業名	令和5年度事業計画	令和4年度事業実績
8 明日の岡山県農林水産業を支える新技術の開発と迅速な普及（勝英地域）（つづき）		
未来あるぶどう産地を目指して～担い手の確保・育成と生産性の向上～	○対象：美作ぶどう部会(26戸、3.8ha) 勝央町ぶどう部会（43戸、17.7ha）	
	①栽培初心者の秀品率（系統出荷） （4経営体・H30年以降新規就農者） 55% ②新規栽培者数 1人 ③シャインマスカット冷蔵出荷量 350kg	①栽培初心者の秀品率（系統出荷） （3経営体・H30年以降新規就農者） 24.8% ②新規栽培者数 1人 ③シャインマスカット冷蔵出荷量 260kg
アスパラガスの雨よけ栽培と単収向上による産地の復活	○対象：JA晴れの国岡山勝英アスパラ部会 （73戸、8.3ha、うち旧勝北町2戸、0.2ha）	
	①新規栽培者数 5人 ②栽培4年以下の生産者の目標単収達成率 60% ③系統出荷量 55t ④雨よけ栽培面積 28a ⑤産地戦略 策定	①新規栽培者数 1人 ②栽培4年以下の生産者の目標単収達成率 57% ③系統出荷量 38.1t ④雨よけ栽培面積 25a ⑤産地戦略 検討中
担い手の確保と単収向上によるりんどう産地の活性化（再掲）	○対象：つやま地域りんどう研究会〔鏡野町〕（11戸、1.4ha） JA晴れの国岡山蒜山花卉部会（りんどう生産者）〔真庭市〕（5戸、0.3ha） 新庄村花卉生産組合〔新庄村〕（3戸、0.2ha） JA晴れの国岡山勝英りんどう部会〔美作市、奈義町、西栗倉村〕（8戸、0.4ha）	
	①新規栽培者数 1人 ②10a当り出荷本数 28,000本	①新規栽培者数 1人 ②10a当り出荷本数 23,400本

事務事業名	令和5年度事業計画	令和4年度事業実績
9 洪水・土砂災害等から命を守る防災・減災対策の推進		
<p>○ため池の改修・廃止 農村地域防災減災事業 (ため池整備 地震対策) ・追分池 (津山市・真庭市) 堤体工 1式 総事業費 236百万円</p> <p>農村地域防災減災事業 (ため池整備) ・五名一色 (真庭市) ため池 2箇所 総事業費 437百万円</p> <p>・樋路池 (美咲町) 堤体工 1式 総事業費 150百万円</p> <p>農村地域防災減災事業 (防災ダム) ・瀧の宮ダム (美作市) 水管理設備更新 1式 総事業費 69百万円</p> <p>防衛施設周辺障害防止事業 ・奈義 (奈義町) ため池改修 10箇所 総事業費 2,965百万円</p> <p>農業水路等長寿命化・防災減災事業 (ため池の保全・避難対策) ・津山市第4 (津山市) ハザードマップ作成 1式 総事業費 4百万円</p> <p>・真庭市第3 (真庭市) ハザードマップ作成 1式 総事業費 2百万円</p>	<p>堤体工 1式 (73百万円) 31百万円</p> <p>堤体工 1式 (14百万円) 48百万円</p> <p>—</p> <p>実施設計 1式 10百万円</p> <p>堤体工 1式 153百万円</p> <p>—</p> <p>—</p>	<p>堤体工 1式 104百万円</p> <p>堤体工 1式 (48百万円) 13百万円</p> <p>堤体工 1式 (29百万円) 19百万円</p> <p>—</p> <p>堤体工 1式 25百万円</p> <p>ハザードマップ作成 1式 4百万円</p> <p>ハザードマップ作成 1式 2百万円</p>

( )内は、前年度からの繰越で外数



事務事業名	令和5年度事業計画	令和4年度事業実績
9 洪水・土砂災害等から命を守る防災・減災対策の推進（つづき）		
・美作市第4（美作市） ハザードマップ作成 1式 総事業費 3百万円	—	ハザードマップ作成 1式 3百万円
・奈義町第4（奈義町） ハザードマップ作成 1式 総事業費 5百万円	—	ハザードマップ作成 1式 5百万円
・津山市第5（津山市） ハザードマップ作成 1式 総事業費 4百万円	ハザードマップ作成 1式 4百万円	—
・真庭市第4（真庭市） ハザードマップ作成 1式 総事業費 2百万円	ハザードマップ作成 1式 2百万円	—
・美作市第5（美作市） ハザードマップ作成 1式 総事業費 3百万円	ハザードマップ作成 1式 3百万円	—
・奈義町第5（奈義町） ハザードマップ作成 1式 総事業費 3百万円	ハザードマップ作成 1式 3百万円	—
農業水路等長寿命化・防災減災事業（ため池防災環境整備）		
・美作1（美作市） ため池廃止 4箇所 総事業費 29百万円	ため池廃止 1箇所 (2百万円) —	ため池廃止 1箇所 (7百万円) 1百万円
・鏡野（鏡野町） ため池廃止 2箇所 総事業費 60百万円	ため池廃止 1箇所 (11百万円) 20百万円	ため池廃止 1箇所 (8百万円) 12百万円
・奈義（奈義町） ため池廃止 3箇所 総事業費 23百万円	ため池廃止 1箇所 (2百万円) 3百万円	ため池廃止 2箇所 15百万円

( )内は、前年度からの繰越で外数

事務事業名	令和5年度事業計画	令和4年度事業実績
9 洪水・土砂災害等から命を守る防災・減災対策の推進（つづき）		
<ul style="list-style-type: none"> <li>・草加部（真庭市） ため池廃止 1箇所 総事業費 9百万円</li> <li>農業水路等長寿命化・防災減災事業（自然災害等対策） ・公保田（鏡野町） ため池廃止 1箇所 総事業費 10百万円</li> <li>・奈義1（奈義町） ため池廃止 4箇所 総事業費 15百万円</li> <li>○農業用河川工作物の整備 農村地域防災減災事業（河川応急） ・堂ヶ瀬（美作市・美咲町） ゲート 4門 総事業費 826百万円</li> <li>○用排水施設の整備 農村地域防災減災事業（用排水） ・大井手（鏡野町） 頭首工 1式 総事業費 436百万円</li> <li>・近平第5（津山市） 床板工、法面工 1式 総事業費 88百万円</li> <li>・楮原（鏡野町） 頭首工 1式 総事業費 766百万円</li> </ul>	<ul style="list-style-type: none"> <li>—</li> <li>ため池廃止 1箇所 (4百万円) —</li> <li>実施設計 1式 5百万円</li> <li>—</li> <li>頭首工 1式 (35百万円) 60百万円</li> <li>床板工 1式 28百万円</li> <li>実施設計 1式 10百万円</li> </ul>	<ul style="list-style-type: none"> <li>ため池廃止 1箇所 9百万円</li> <li>ため池廃止 1箇所 6百万円</li> <li>—</li> <li>ゲート2門 39百万円</li> <li>頭首工 1式 (99百万円) 34百万円</li> <li>法面工 1式 40百万円</li> <li>—</li> </ul>

( )内は、前年度からの繰越で外数

事務事業名	令和5年度事業計画	令和4年度事業実績
9 洪水・土砂災害等から命を守る防災・減災対策の推進（つづき）		
<p>○地すべり対策 農村地域防災減災事業(地すべり)</p> <ul style="list-style-type: none"> <li>・奈義2期(奈義町) 水路工、土留工、杭打工 排水ボーリング等 1式 総事業費 95百万円</li> <li>・津山市東部3期(津山市) 水路工、土留工、 排水ボーリング等 1式 総事業費 117百万円</li> <li>・津山市中部3期(津山市) 水路工、土留工 排水ボーリング等 1式 総事業費 117百万円</li> <li>・津山市西部3期(津山市) 水路工、土留工 排水ボーリング等 1式 総事業費 93百万円</li> </ul> <p>○土地改良施設の震災点検・調査 農村地域防災減災事業(調査計画)</p> <ul style="list-style-type: none"> <li>・おokayama第7 (津山市・真庭市・美作市・鏡野町・奈義町) ため池耐震調査 1式 総事業費 75百万円</li> <li>・おokayama第9(津山市他4市町) ため池耐震調査 1式 総事業費 161百万円</li> <li>・おokayama第10(津山市他7市町) ため池劣化状況評価 1式 総事業費 27百万円</li> <li>・おokayama第11(真庭市・鏡野町) 実施計画策定 1式 総事業費 36百万円</li> </ul>	<p>—</p> <p>土留工 1式 20百万円</p> <p>土留工 1式 ( 8百万円) 23百万円</p> <p>土留工 1式 ( 4百万円) 23百万円</p> <p>—</p> <p>—</p> <p>—</p> <p>—</p>	<p>概成調査 1式 ( 6百万円) 10百万円</p> <p>排水ボーリング 1式 ( 3百万円) 7百万円</p> <p>排水ボーリング 1式 ( 4百万円) 9百万円</p> <p>実施設計 1式 37百万円</p> <p>耐震調査 1式 (15百万円) 3百万円</p> <p>耐震調査 1式 161百万円</p> <p>劣化状況評価 1式 27百万円</p> <p>実施計画策定 1式 36百万円</p>

( )内は、前年度からの繰越で外数

事務事業名	令和5年度事業計画	令和4年度事業実績
9 洪水・土砂災害等から命を守る防災・減災対策の推進（つづき）		
<ul style="list-style-type: none"> <li>・おかやま第12 (津山市、真庭市、美作市、鏡野町、勝央町) ため池耐震調査 1式 総事業費 102百万円</li> </ul>	耐震調査 1式 102百万円	—
<ul style="list-style-type: none"> <li>・おかやま第13(津山市他7市町) ため池劣化状況評価 1式 総事業費 30百万円</li> </ul>	劣化状況評価 1式 30百万円	—
<ul style="list-style-type: none"> <li>・おかやま第14(勝央町) ため池実施計画策定 1式 総事業費 15百万円</li> </ul>	実施計画策定 1式 (10百万円) 5百万円	—
<ul style="list-style-type: none"> <li>○災害復旧事業</li> <li>・農地災害</li> </ul>	津山市他2市町 ( 5件 14百万円) 津山市他5市町 15件 8百万円	津山市他5市町村 (35件 75百万円) 津山市他7市町村 77件 55百万円
<ul style="list-style-type: none"> <li>・農業用施設災害</li> </ul>	津山市他1町 ( 3件 11百万円) 津山市他2町 5件 7百万円	津山市他1市 ( 4件 9百万円) 津山市他4市町 17件 55百万円

( )内は、前年度からの繰越で外数

事務事業名	令和5年度事業計画	令和4年度事業実績
9 洪水・土砂災害等から命を守る防災・減災対策の推進（つづき）		
<p>○荒廃森林の復旧・整備 ・山地治山総合対策</p> <p>〔 復旧治山 緊急予防治山 予防治山 機能強化・老朽化対策 〕</p> <p>○水源地域等保安林の整備 ・奥地保安林保全緊急対策</p>	<p>津山市 溪間工(1)1箇所 (31百万円) 24百万円</p> <p>山腹工(1)1箇所 (15百万円) 32百万円</p> <p>真庭市 溪間工5箇所 261百万円</p> <p>山腹工(1)箇所 (37百万円)</p> <p>新庄村 山腹工1箇所 50百万円</p> <p>鏡野町 溪間工(1)箇所 (24百万円)</p> <p>山腹工(1)1箇所 (67百万円) 70百万円</p> <p>美咲町 溪間工・山腹工(補修) (1)箇所(7百万円)</p> <p>—</p>	<p>津山市 溪間工(1)1箇所 (21百万円) 10百万円</p> <p>山腹工1箇所 10百万円</p> <p>真庭市 溪間工(2)箇所 (50百万円)</p> <p>山腹工(1)1箇所 (40百万円) 23百万円</p> <p>—</p> <p>鏡野町 溪間工(2)1箇所 (46百万円) 16百万円</p> <p>山腹工(1)1箇所 (53百万円) 31百万円</p> <p>美咲町 溪間工・山腹工(補修) 1箇所 6百万円</p> <p>美作市 溪間工(1)箇所 (20百万円)</p>

( )内は、前年度からの繰越で外数

事務事業名	令和5年度事業計画	令和4年度事業実績
9 洪水・土砂災害等から命を守る防災・減災対策の推進（つづき）		
<ul style="list-style-type: none"> <li>・保安林整備</li>   <li>○治山施設の維持管理</li> <li>・治山施設維持管理</li>   <li>○山地災害等の復旧</li> <li>・緊急総合治山</li>   <li>・林地災害防止（団体営）</li> <li>・林地災害復旧（団体営）</li> </ul>	<p>津山市 下刈 1.9ha 本数調整伐 10.0ha 7百万円</p> <p>奈義町 下刈 3.6ha 1百万円</p> <p>—</p> <p>—</p> <p>真庭市 間詰工補修 1箇所 1百万円</p> <p>—</p> <p>—</p> <p>奈義町 防鹿柵管理 1箇所 1百万円</p> <p>—</p> <p>西粟倉村 山腹工(1)箇所 (13)百万円</p> <p>—</p> <p>—</p> <p>西粟倉村 1 箇所 6百万円</p>	<p>津山市 下刈 4.5ha 本数調整伐 6.2ha 5百万円</p> <p>奈義町 下刈 3.2ha 1百万円</p> <p>勝央町 除伐 6.7ha 4百万円</p> <p>津山市 本数調整伐 4.0ha 2百万円</p> <p>—</p> <p>新庄村 山腹工測量設計1件 2百万円</p> <p>鏡野町 除伐等 1箇所 1百万円</p> <p>奈義町 防鹿柵管理1箇所 1百万円</p> <p>西粟倉村 間詰工補修1箇所 1百万円</p> <p>西粟倉村 山腹工1箇所 8百万円</p> <p>美作市1箇所 1百万円</p> <p>鏡野町1箇所 3百万円</p> <p>西粟倉村1箇所 4百万円</p>

（ ）内は、前年度からの繰越で外数

事務事業名	令和5年度事業計画	令和4年度事業実績
10 農林水産物等の鳥獣被害防止対策の推進		
鳥獣被害防止 総合対策交付 金(国庫)	鳥獣個体数調整等の推進事業 ・真庭市 1,636千円 ・美作市 440千円 ・勝央町 990千円  鳥獣被害防止緊急捕獲活動支援事業 ・津山市 12,799千円 ・真庭市 15,898千円 ・美作市 26,382千円 ・新庄村 527千円 ・鏡野町 6,319千円 ・勝央町 1,486千円 ・奈義町 5,561千円 ・西粟倉村 903千円 ・久米南町 1,828千円 ・美咲町 6,287千円  鳥獣被害防止施設等の整備事業 ・津山市 23,234千円 ・真庭市 5,722千円 ・美作市 64,350千円 ・鏡野町 4,313千円 ・勝央町 21,009千円 ・美咲町 12,540千円	鳥獣個体数調整等の推進事業 ・真庭市 1,469千円 ・美作市 440千円 ・勝央町 550千円  鳥獣被害防止緊急捕獲活動支援事業 ・津山市 16,310千円 ・真庭市 18,465千円 ・美作市 30,837千円 ・新庄村 868千円 ・鏡野町 10,681千円 ・勝央町 2,492千円 ・奈義町 8,447千円 ・西粟倉村 1,535千円 ・久米南町 3,087千円 ・美咲町 7,894千円  鳥獣被害防止施設等の整備事業 ・津山市 8,481千円 ・美作市 41,531千円 ・鏡野町 7,415千円 ・勝央町 19,938千円 ・美咲町 40,732千円
鳥獣被害に強 い地域支援事 業	—	イノシシ等の集落柵整備他 ・真庭市 2,995千円

事務事業名	令和5年度事業計画	令和4年度事業実績
10 農林水産物等の鳥獣被害防止対策の推進（つづき）		
有害獣捕獲強化対策事業	イノシシ・シカ・サルの許可捕獲、狩猟免許新規取得等助成 ・津山市 32,937千円 ・真庭市 43,675千円 ・美作市 67,276千円 ・新庄村 5,204千円 ・鏡野町 17,363千円 ・勝央町 7,282千円 ・奈義町 18,095千円 ・西粟倉村 1,485千円 ・久米南町 5,557千円 ・美咲町 16,058千円	イノシシ・シカ・サルの許可捕獲、狩猟免許新規取得等助成 ・津山市 28,814千円 ・真庭市 39,975千円 ・美作市 62,529千円 ・新庄村 4,368千円 ・鏡野町 16,253千円 ・勝央町 7,135千円 ・奈義町 13,672千円 ・西粟倉村 1,353千円 ・久米南町 5,401千円 ・美咲町 14,545千円
有害鳥獣駆除班活動奨励事業	駆除班に対する活動助成 ・津山市 9班 575千円 ・真庭市 24班 1,340千円 ・美作市 12班 700千円 ・新庄村 1班 50千円 ・鏡野町 8班 475千円 ・勝央町 3班 155千円 ・奈義町 1班 75千円 ・西粟倉村 1班 50千円 ・久米南町 1班 75千円 ・美咲町 3班 225千円 計 63班 3,720千円	駆除班に対する活動助成 ・津山市 9班 575千円 ・真庭市 24班 1,340千円 ・美作市 12班 700千円 ・新庄村 1班 50千円 ・鏡野町 8班 475千円 ・勝央町 3班 155千円 ・奈義町 1班 75千円 ・西粟倉村 1班 50千円 ・久米南町 1班 75千円 ・美咲町 3班 225千円 計 63班 3,720千円



事務事業名	令和5年度事業計画	令和4年度事業実績
11 頑張る地域農林水産業の応援		
<p>○中山間地域の総合的な整備 中山間地域農業農村総合整備事業 ・美咲（美咲町） ほ場整備・暗渠排水・道路 水路・防火水槽等 1式</p> <p>総事業費 1,090百万円</p> <p>○多面的機能支払交付金</p> <p>○中山間地域等直接支払交付金</p> <p>○農山漁村振興交付金 （中山間地農業推進対策のうち 農村型地域運営組織形成推進事 業）</p>	<p>—</p> <p>・農地維持支払 津山市他9市町村 7,691ha 226百万円</p> <p>・資源向上支払(共同活動) 津山市他9市町村 7,016ha 127百万円</p> <p>・資源向上支払(長寿命化) 津山市他9市町村 6,019ha 153百万円</p> <p>津山市他9市町村 7,023ha 1,060百万円</p> <p>真庭市吉地区 10,000千円</p>	<p>農道 1式</p> <p>(11百万円) 5百万円</p> <p>・農地維持支払 津山市他9市町村 7,549ha 222百万円</p> <p>・資源向上支払(共同活動) 津山市他9市町村 6,874ha 124百万円</p> <p>・資源向上支払(長寿命化) 津山市他8市町村 5,886ha 188百万円</p> <p>津山市他9市町村 6,943ha 1,051百万円</p> <p>真庭市吉地区 3,204千円</p>

事務事業名	令和5年度事業計画	令和4年度事業実績
12 環境保全型農林水産業の推進		
環境保全型農業直接支払交付金	持続性の高い農法への支援 ・津山市他5市町村 未定	持続性の高い農法への支援 ・津山市他5市町村 8,065千円

事務事業名	令和5年度事業計画	令和4年度事業実績
13 生活排水対策の推進		
○集落排水施設の整備 農業集落排水事業 ・阿波・加茂（津山市） 処理施設機能強化 1式 ポンプ施設機能強化 1式 管路施設 1式 総事業費 251百万円 ・宮地（真庭市） 管路施設 L=10.0km 総事業費 629百万円 ・吉岡（美咲町） ポンプ施設改修 1式 総事業費 27百万円 ・北房落合1（真庭市） 維持管理適正化計画策定 1式 最適整備構想策定 1式 総事業費 7百万円 ・北房落合2（真庭市） 事業計画策定 1式 総事業費 11百万円	処理施設 1式 ポンプ施設 1式 管路施設 L=262m 56百万円 — — —	管路施設 L=650m 56百万円 管路施設 L=2.4km 165百万円 ポンプ施設改修 1式 27百万円 維持管理適正化計画策定 1式 最適整備構想策定 1式 7百万円 事業計画策定 1式 11百万円

( )内は、前年度からの繰越で外数

建 設 部

---

# 〔建設部〕

## ○基本方針

建設部では、「魅力と活力にあふれ、安心して生き生きと暮らせる美作地域の実現」に向けて、地域間連絡道路や幹線道路等の整備、歩道等の設置や交差点の改良、交通安全施設の整備を推進する。さらに、中山間地域の生活を支える道路の効果的・効率的な整備を推進し、すれ違いが困難な箇所や見通しの悪い交通難所を計画的に改善する。

また、集中豪雨や大型台風に備え、水害を防止するための河川改修や土砂災害を防止するための砂防施設等の整備、道路の落石防護柵等の設置など、防災施設の整備を推進するとともに、大規模地震の発生に備えて緊急輸送道路等の重要な橋梁の耐震化を図る。

そのほか、橋梁・トンネル、水門などの土木施設が将来にわたって機能を十分に発揮できるように、各施設の長寿命化対策を計画的に推進する。

## ○主要施策（■：重点施策、□：推進施策）

### Ⅱ 地域を支える産業の振興

#### Ⅱ－□ 企業誘致・投資促進プログラム

#### ■交通基盤整備

地域高規格道路をはじめとする広域的な道路ネットワークの整備を推進するとともに、インターチェンジや物流拠点などへのアクセス強化及び生活圏や地域内での連携強化を図るための道路整備を進める。

#### 〔主要な事業〕

##### 道路事業（バイパス・現道拡幅）

- ・ 地域高規格道路「美作岡山道路」
  - （英田IC～湯郷温泉IC） L=約2.5km（美作市城田～美作市位田地内）
  - （柵原IC～英田IC） L=約4.5km（美咲町飯岡～美作市城田地内）
- ・ 国道429号（旭バイパス） L= 5,560m（吉備中央町小森～美咲町西川地内）
- ・ 県道上横野兼田線 L= 1,280m（津山市高野山西～押入地内）
- ・ 県道落合建部線 L= 400m（真庭市旦土～美咲町西川上地内）



地域高規格道路 美作岡山道路



県道 落合建部線(且土橋)

○令和4年度供用開始した主な箇所



県道 西一宮中北上線



県道 新見勝山線

Ⅱ-③ 観光振興プログラム

□観光資源としての自然や文化の積極的な活用

県民に土木・建築の魅力や社会資本整備の重要性をPRしていく取組を推進する。



ダムカードの配布

□サイクリングを通じた観光振興

観光振興やにぎわい創出につなげるために整備したサイクリング推奨ルートについて、適切な維持管理に努める。

### Ⅲ 安心して豊かさが実感できる地域の創造

#### Ⅲ-4 防災対策強化プログラム

##### ■防災施設整備や公共施設等の耐震化の推進

近年、頻発化・激甚化する豪雨に備え、水害を防止・軽減するための河川改修、土砂災害を防止するための砂防施設等の整備、道路の落石防護柵等の設置など、防災施設の整備を推進する。

また、大規模地震の発生に備え、緊急輸送道路上の橋梁など耐震化を推進する。

#### [主要な事業]

##### (1) 河川事業（河川改修）

- ・一級河川 広戸川 L=4,650m（津山市瓜生原～西吉田地内）
- ・一級河川 備中川 L=9,600m（真庭市落合垂水～宮地地内）
- ・一級河川 吉野川 L=3,200m（美作市英田青野～尾谷地内）



##### (2) 河川事業（河道内整備事業（新ふるさとの川リフレッシュ事業）※1）



※1 土砂堆積や樹木繁茂により流水が阻害されている箇所について、「岡山県河道内整備実施計画」に基づき、優先度の高い箇所から河道掘削や樹木伐採を実施し、氾濫リスクの軽減を図る。

### (3) 砂防事業（砂防施設整備）

- ・砂防指定地黒谷川 堰堤1基 （美咲町小瀬地内）
- ・砂防指定地汐滝谷川 堰堤2基 （真庭市組地内）
- ・砂防指定地栄町谷 堰堤1基 （美作市栄町地内）
- ・地すべり防止区域土居地区 A=27.61ha （鏡野町土居地内）
- ・急傾斜地崩壊危険区域岩屋地区 （津山市中北上地内）
- ・急傾斜地崩壊危険区域山元地区 （美作市右手地内）



砂防指定地 汐滝谷川



急傾斜地崩壊危険区域 岩屋地区

### (4) 道路事業（道路災害防除）

- ・国道179号 L=19,800m（鏡野町西屋～上斎原地内）
- ・国道313号 L= 1,455m（真庭市横部～見尾地内）
- ・国道374号 L= 2,020m（美作市井口～湯郷地内）



国道179号（整備前）



国道179号（整備後）

## □土木施設の長寿命化対策の推進

防災拠点を結ぶ緊急輸送道路等の橋梁・トンネル、洪水から人命や財産を守る水門などの土木施設が将来にわたって機能を十分に発揮できるよう、各施設の長寿命化対策を計画的に推進する。

### [主要な事業]

#### 橋梁補修

- ・ 県道西一宮中北上線 一宮大橋（津山市東一宮地内）
- ・ 国道181号 新庄大橋（新庄村戸島地内）
- ・ 県道作東大原線 江見跨線橋（美作市川北地内）



橋梁点検状況



橋梁補修工事（伸縮装置取替）



トンネル点検状況

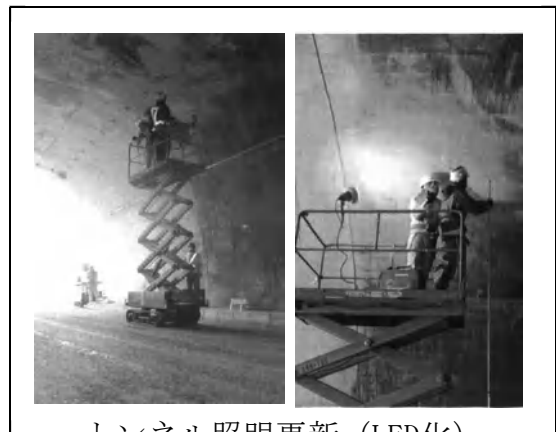

トンネル照明更新（LED化）



## □無電柱化の推進

大規模災害発生時の電柱倒壊による道路閉塞を未然に防ぐとともに、平常時においても安全かつ円滑な通行の確保を図るため、岡山県無電柱化推進計画に基づき、無電柱化を推進する。

### [主要な事業]

#### 電線共同溝事業

・国道179号

L=992m（津山市二宮地内）

## Ⅲ-⑤ 暮らしの安全推進プログラム

### ■交通事故防止対策の推進

交通実態に即した交通安全施設の整備等により、安全・安心で人にやさしい交通環境の整備を推進する。

### [主要な事業]

#### 道路事業（交通安全施設整備）

- ・県道金屋国分寺線 歩道設置（津山市国分寺地内）
- ・国道313号 歩道設置（真庭市落合垂水～下市瀬地内）
- ・県道勝央勝北線 歩道設置（勝央町植月北地内）



県道 上横野兼田線（整備前）



県道 上横野兼田線（整備後）

## Ⅲ-⑥ 持続可能な中山間地域等形成プログラム

### ■地域の生活を支える道づくり

中山間地域等の生活の中心となる拠点的地域の機能強化や「おかやま元気！集落」をはじめとした集落機能の維持・強化に取り組む地域を支援するため、「おかやまスタンダード」(※2)による、効果的・効率的な道路整備を推進し、すれ違いが困難な箇所や見通しの悪い交通難所を計画的に改善する。

※2 道路の利用状況等に応じた効果的・効率的な道路の整備を進めるため、2車線にこだわらず、地域の実情を踏まえ、2車線と1車線を組み合わせた1.5車線の道路整備を行うなど、岡山県が独自に定めた道路整備方針。

[主要な事業]

道路事業（現道拡幅・待避所整備）

- ・ 県道栃原久米南線 （美咲町和田北地内）
- ・ 県道種見明戸線 （真庭市種地内）
- ・ 県道万善美作線 （美作市大原地内）



県道 栃原久米南線（整備前）



県道 栃原久米南線（整備後）

Ⅲ-8 生きがい・元気づくり支援プログラム

□おかやまアダプトの推進

地域の共有財産である道路、河川等への愛着心を深めるとともに、公共施設利用者のマナー向上を図るため、地域住民及び企業等の団体による清掃美化活動を支援する。



活動状況（道路）



活動状況（河川）

## ○事業概要

事務事業名	令和5年度事業計画	令和4年度事業実績
II- <b>1</b> 企業誘致・投資促進プログラム ■交通基盤整備 道路事業（バイパス・現道拡幅）		
○道路整備事業・地方道路整備事業・地方特定道路整備事業		
地域高規格道路美作岡山道路 【(国)374号】 美作市城田～美作市位田 英田IC～湯郷温泉IC L=2,500.0m W=7.0(10.5)m C=9,100百万円	英田IC～湯郷温泉IC 用地補償、工事(土工、函 渠工、橋梁下部工、法面 工) (518百万円) 268百万円	英田IC～湯郷温泉IC 用地補償、 工事(土工、函渠工、橋梁 下部工) (668百万円) 900百万円
美咲町飯岡～美作市城田 柵原IC～英田IC L=4,500.0m W=7.0(10.5)m C=47,500百万円 ※全体事業費は吉井IC～柵原IC間を含む	柵原IC～英田IC 測量、設計、調査、用地 補償、工事(函渠工) (326百万円) 653百万円	柵原IC～英田IC 測量、設計、調査、用地 補償、工事(函渠工) (229百万円) 578百万円
(国)313号 真庭市蒜山初和～蒜山下長田 L=6,150.0m W=6.5(8.0～11.0)m C=1,650百万円	事業完了 (R4年度)	L=600.0m 工事(土工、擁壁工、舗装 工) (141百万円) 40百万円
(国)429号 吉備中央町小森～美咲町西川 L=5,560m W=6.0(7.5～9.5)m C=12,900百万円	L=3,090.0m 工事(擁壁工、舗装工) (71百万円) 63百万円	L=3,090.0m 工事(土工、擁壁工) (162百万円) 112百万円
(国)181号 津山市院庄～神戸 L=600.0m W=6.5(18.0)m C=900百万円	L=600.0m 用地補償、物件調査 (22百万円) 100百万円	L=600.0m 用地補償、用地測量 (146百万円) 47百万円
(県)西一宮中北上線 津山市下田邑 L=1,550.0m W=5.5(9.25)m C=1,000百万円	事業完了 (R4年度)	L=950.0m 工事(土工、擁壁工、法面 工、舗装工) (103百万円) 87百万円

・( )内の金額は、前年度からの繰越で外数である。

事務事業名	令和5年度事業計画	令和4年度事業実績
○道路整備事業・地方道路整備事業・地方特定道路整備事業（つづき）		
(県)押淵皿線 津山市種 L=930.0m W=5.5(7.0)m C=285百万円	L=460.0m 工事(土工、側溝工、法面工、舗装工) ( 9百万円) 60百万円	L=415.0m 工事(土工、側溝工、法面工、舗装工) ( 12百万円) 41百万円
(県)上横野兼田線 津山市高野山西～押入 L=1,280.0m W=6.0(14.0)m C=2,800百万円	L=1,280.0m 予備設計、用地測量 ( 34百万円) 40百万円	L=1,280.0m 測量、予備設計 ( 15百万円) 40百万円
(県)久米建部線 津山市宮尾 L=540.0m W=6.0(10.0)m C=1,950百万円	L=540.0m 工事(仮設道路工、仮締切工) ( 66百万円) 50百万円	L=540.0m 工事(舗装、JR踏切新設) (180百万円) 159百万円
(県)久米中央線 津山市南方中 L=120.0m W=6.0(10.25)m C=98百万円	L=120.0m 工事(舗装工) ( 25百万円) 17百万円	L=120.0m 工事(橋梁拡幅工) 42百万円
(県)鏡野久世線 鏡野町土居～入 L=1,740.0m W=5.5(7.5)m C=1,046百万円	L=300.0m 工事(土工)、用地補償 ( 30百万円) 151百万円	L=300.0m 工事(土工、橋梁上部工) 用地補償 (107百万円) 130百万円
(県)加茂奥津線 鏡野町岩屋 L=230.0m W=4.0(5.0)m C=131百万円	L=230.0m 工事(舗装)、落石防護柵 ( 18百万円) ー百万円	L=230.0m 工事(土工) ( 21百万円) 50百万円

・( )内の金額は、前年度からの繰越で外数である。

事務事業名	令和5年度事業計画	令和4年度事業実績
○道路整備事業・地方道路整備事業・地方特定道路整備事業（つづき）		
(県)湯原奥津線 鏡野町富東谷 L=1,200.0m (内、1工区L=210m,2工区L=200m) W=5.5(7.0)m C=91百万円(1工区) C=80百万円(2工区)	L=100.0m(1工区) 工事(土工、擁壁工、舗装工)、用地補償 L=200.0m(2工区) 用地測量、物件、調査  (17百万円) 一百万円	L=110.0m(1工区) 工事(土工、擁壁工、舗装工)、用地測量、物件調査 L=200.0m(2工区) 道路詳細設計  30百万円
(県)江与味上河内線 美咲町江与味 L=510.0m W=5.5(7.0)m C=268百万円	L=60.0m 工事(法面工、函渠工)  (10百万円) 50百万円	L=60.0m 工事(法面工、函渠工)  (2百万円) 45百万円
(県)吉ヶ原美作線 美咲町吉ヶ原 L=470.0m W=5.5(7.0)m C=91百万円	事業完了(R4年度)	L=470.0m 工事(擁壁工、側溝工、舗装工)  (20百万円) 17百万円
(県)百々檉村線 美咲町行信 L=330.0m W=5.5(9.75)m C=50百万円	L=330.0m 用地測量、物件調査、用地補償、工事(側溝工)  24百万円	L=330.0m 測量、設計  8百万円
(国)313号 真庭市下方 L=1,340.0m W=6.5(11.25)m C=880百万円	L=600.0m 工事(盛土工、水路工、舗装工、安全施設工)  (40百万円) 70百万円	L=600.0m 工事(盛土工、水路工、擁壁工、舗装工、安全施設工)、補償  (16百万円) 67百万円
(国)313号 真庭市山田 L=400.0m W=6.5(10.25)m C=800百万円	L=130.0m 用地補償、工事  (2百万円) 150百万円	L=200.0m 用地補償、工事  (24百万円) 86百万円

・( )内の金額は、前年度からの繰越で外数である。

事務事業名	令和5年度事業計画	令和4年度事業実績
○道路整備事業・地方道路整備事業・地方特定道路整備事業（つづき）		
(国)482号（内海峠） 真庭市蒜山上徳山 L=320.0m C=560百万円	L=60.0m 工事(法面工)  40百万円	L=40.0m 工事(法面工) ( 20百万円) 一百万円
(県)勝山栗原線(関2工区) 真庭市関 L=1,020.0m W=5.5(9.25)m C=580百万円	L=400.0m 工事(土工、水路工) ( 12百万円) 100百万円	L=500.0m 用地補償、工事(水路工) ( 40百万円) 80百万円
(県)目木大庭線 真庭市大庭 L=1,470.0m W=6.0(9.75)m C=1,043百万円	事業完了(R4年度)	L=840.0m 工事(路肩工) ( 19百万円) 一百万円
(県)落合建部線 真庭市且土～美咲町西川上 L=400.0m W=5.5(7.0)m C=2,500百万円	L=400.0m 工事(舗装工、照明工、 標識工、安全施設工、軽 量盛土工) (272百万円) 76百万円	L=400.0m 工事(土工、舗装工)、補 償 ( 38百万円) 300百万円
(県)神代勝山線 真庭市神代 L=440.0m W=5.5(7.0)m C=260百万円	L=440.0m 工事(土工、水路工など) ( 37百万円) 58百万円	L=440.0m 工事(土工) ( 24百万円) 61百万円
(県)新見勝山線 真庭市月田本～月田 L=1,745.0m W=6.0(9.75)m C=4,150百万円	事業完了(R4年度)	L=1,745.0m 工事(土工、舗装工)、補 償 ( 97百万円) 85百万円
(県)垂水追分線 真庭市下河内 L=780.0m W=6.0(8.0)m C=700百万円	L=780.0m 工事(橋梁上部工、土工、 舗装工) ( 91百万円) 137百万円	L=780.0m 工事(橋梁上部工、下部工、 土工、擁壁工)、補償 ( 95百万円) 200百万円

・（ ）内の金額は、前年度からの繰越で外数である。

事務事業名	令和5年度事業計画	令和4年度事業実績
○道路整備事業・地方道路整備事業・地方特定道路整備事業（つづき）		
(国)429号 美作市粟井中 L=270.0m W=6.0(10.25)m C=95百万円	L=100.0m 工事(水路工)、設計 ( 1百万円) 25百万円	L=74.0m 工事(水路工) 10百万円
(県)市場佐用線 美作市宮原 L=700.0m W=5.5(7.0)m C=98百万円	L=220.0m 工事(盛土工、舗装工) ( 19百万円) 50百万円	L=373.0m 工事(盛土工、擁壁工) ( 29百万円) 33百万円
(県)下庄佐用線 美作市宮本 L=205.0m W=5.5(7.0)m C=60百万円	事業完了 (R4年度)	L=200.0m 工事(土工、法面工) ( 8百万円) 一百万円
(県)和気笹目作東線 美作市角南 L=180.0m W=6.0(9.75)m C=98百万円	L=70.0m 工事(擁壁工) ( 7百万円) 40百万円	L=64.0m 工事(護岸工) ( 6百万円) 20百万円
(県)鷺巣溝口線 美作市鷺巣 L=210.0m W=5.5(7.0)m C=97百万円	L=210.0m 工事(土工、擁壁工、舗装工) ( 15百万円) 15百万円	L=40.0m 工事(土工、擁壁工) ( 22百万円) 30百万円
(県)和気笹目作東線 美作市田渕(3工区) L=160.0m W=5.5(7.0)m C=98百万円	L=160.0m 用地測量、物件調査、 用地補償 28百万円	L=160.0m 測量、設計 10百万円
(県)百々檉村線 美作市下山 L=170.0m W=5.5(7.0)m C=183百万円	L=170.0m 工事(安全施設工、舗装工) (104百万円) 30百万円	L=170.0m 用地補償、工事(土工) 104百万円

・( )内の金額は、前年度からの繰越で外数である。

事務事業名	令和5年度事業計画	令和4年度事業実績
○道路整備事業・地方道路整備事業・地方特定道路整備事業（つづき）		
(県)檜村金屋線 美作市海田 L=260.0m W=5.5(7.5)m C=85百万円	L=260.0m 工事（土工、側溝工、 舗装工） （ 24百万円） 27百万円	L=260.0m 工事（側溝工、函渠工） （ 13百万円） 64百万円
(県)馬橋平福線 勝央町曾井～美作市下香山 L=436.0m W=5.5(9.25)m C=120百万円	L=436.0m 工事（土工、水路工、 舗装工） （ 44百万円） 一百万円	L=436.0m 工事（土工、水路工、 縁石工） （ 3百万円） 60百万円
(県)行方勝田線 奈義町西原 L=220.0m W=5.5(7.0)m C=50百万円	L=220.0m 用地補償、工事 （ 5百万円） 35百万円	L=220.0m 用地補償 （ 1百万円） 8百万円

・（ ）内の金額は、前年度からの繰越で外数である。



事務事業名	令和5年度事業計画	令和4年度事業実績
Ⅲ-4 防災対策強化プログラム ■防災施設整備や公共施設等の耐震化の推進 河川事業（河川改修ほか）		
○広域河川改修事業		
(一)宮川 津山市東一宮～上河原 L=3,140.0m C=3,100百万円  (一)皿川 津山市福田 L=530.0m C=770百万円  (一)広戸川 津山市瓜生原～西吉田 L=4,650.0m C=3,200百万円  (一)吉井川6・7工区 美咲町周佐～栗子 L=400.0m C=732百万円  (一)備中川 真庭市落合垂水～宮地 L=9,600.0m C=20,000百万円  (一)吉井川4工区(吉野川) 美作市英田青野～尾谷 L=3,200.0m C=10,000百万円	事業完了（R4年度）  L=530.0m 設計（橋梁） （7百万円） 15百万円  L=100.0m 工事（河道掘削、護岸工） （40百万円） 一百万円  L=130.0m 設計（橋梁、道路）  20百万円  L=300.0m 工事（掘削工、築堤工、護岸工、樋門工） （175百万円） 162百万円  L=3,870.0m 工事（護岸工、河道掘削） （81百万円） 60百万円	L=120.0m 工事（河道掘削）、物件調査 （10百万円） 一百万円  L=530.0m 設計（橋梁） （2百万円） 7百万円  L=103.0m 工事（河道掘削、護岸工） （42百万円） 40百万円  —  L=200.0m 工事（掘削工、築堤工、樋門工）、補償 （128百万円） 240百万円  L=3,870.0m 工事（護岸工、河道掘削） （101百万円） 90百万円

・（ ）内の金額は、前年度からの繰越で外数である。

事務事業名	令和5年度事業計画	令和4年度事業実績
○広域河川改修事業（つづき）		
(一)滝川 勝央町東吉田～勝間田 L=1,800.0m C=2,300百万円	用地補償、設計  ( 9百万円) 8百万円	L=83.9m 用地補償、工事(護岸工)  ( 30百万円) 122百万円
○えん堤改良事業		
湯原ダム	工事(開閉装置更新)  (142百万円) 一百万円	工事(開閉装置更新)  ( 84百万円) 236百万円
○出会いとふれあいの水辺づくり事業		
(一)宮川 津山市山下～上河原 L=325.0m C=60百万円	事業完了 (R4年度)	工事(陸閘上部工)  5百万円
(一)旭川 真庭市湯原温泉～豊栄 L=550.0m C=350百万円	L=100.0m 工事(護岸工)  ( 11百万円) 30百万円	L=100.0m 工事(護岸工)  ( 21百万円) 30百万円
(一)戸嶋川 新庄村戸島 L=800.0m C=360百万円	L=45.0m 工事(護岸工)  ( 10百万円) 20百万円	L=35.0m 工事(護岸工)  15百万円

・（ ）内の金額は、前年度からの繰越で外数である。

事務事業名	令和5年度事業計画	令和4年度事業実績
<b>Ⅲ-4 防災対策強化プログラム</b> <b>■ 防災施設整備や公共施設等の耐震化の推進</b> 河川事業（河道内整備事業（新ふるさとの川リフレッシュ事業））		
○河道内整備事業		
(一) 吉井川 津山市金屋 L=260.0m A=5,000m <sup>2</sup> C=30百万円	—	L=260.0m 業務委託(樹木伐採) 2百万円
(一) 吉井川 津山市鉄砲町 L=360.0m A=8,000m <sup>2</sup> C=6百万円	L=360.0m 業務委託(樹木伐採) ( 6百万円) 一百万円	L=360.0m 業務委託(樹木伐採) 6百万円
(一) 吉井川 津山市院庄～神戸 L=500.0m A=25,000m <sup>2</sup> C=30百万円	—	L=160.0m 業務委託(樹木伐採) 5百万円
(一) 吉井川 津山市二宮～中島 L=700.0m A=35,000m <sup>2</sup> C=42百万円	—	L=180.0m 業務委託(樹木伐採) 3百万円
(一) 横野川 津山市東一宮 L=340.0m V=1,500m <sup>3</sup> C=10百万円	—	L=260.0m 工事(掘削工) 4百万円
(一) 宮川 津山市山北～北園町 L=1300.0m V=10,000m <sup>3</sup> C=40百万円	L=200.0m 工事(掘削工) 6百万円	—
(一) 種川 津山市皿 L=330.0m V=1,000m <sup>3</sup> C=10百万円	L=200.0m 工事(掘削工) 5百万円	—

・ ( ) 内の金額は、前年度からの繰越で外数である。

事務事業名	令和5年度事業計画	令和4年度事業実績
○河道内整備事業（つづき）		
(一)加茂川 津山市高野本郷～野村 L=1,100.0m A=20,000m <sup>2</sup> V=3,000m <sup>3</sup> C=35百万円	L=40.0m 工事(掘削工、伐採工)  3百万円	L=220.0m 工事(掘削工、伐採工)  12百万円
(一)広戸川 津山市福井～田熊 L=500.0m V=2,000m <sup>3</sup> C=20百万円	事業完了 (R4年度)	L=261.0m 工事(掘削工) ( 3百万円) 一百万円
(一)広戸川 津山市田熊～下野田 L=300.0m V=1,500m <sup>3</sup> C=18百万円	L=180.0m 工事(掘削工)  10百万円	L=120.0m 工事(掘削工)  8百万円
(一)倭文川 津山市里公文 L=390.0m V=1,800m <sup>3</sup> C=40百万円	L=100.0m 工事(掘削工)  10百万円	—
(一)津川川 津山市加茂町下津川 L=300.0m V=3,300m <sup>3</sup> C=21百万円	事業完了 (R4年度)	L=100.0m 工事(掘削工) ( 9百万円) 一百万円
(一)加茂川 津山市加茂町山下 L=200.0m C=15百万円	L=100.0m 工事(掘削工) ( 12百万円) 一百万円	L=100.0m 工事(掘削工)  8百万円
(一)吉井川 鏡野町下原 L=300.0m V=5,000m <sup>3</sup> C=28百万円	L=100.0m 工事(掘削工) ( 11百万円) 4百万円	L=100.0m 工事(掘削工)  6百万円

・( )内の金額は、前年度からの繰越で外数である。

事務事業名	令和5年度事業計画	令和4年度事業実績
○河道内整備事業（つづき）		
(一)香々美川 鏡野町香々美～市場 L=190.0m V=5,616m <sup>3</sup> C=23百万円	事業完了（R4年度）	L=122.0m 工事（掘削工） （10百万円） 一百万円
(一)吉井川 鏡野町中谷 L=300.0m V=5,000m <sup>3</sup> C=28百万円	L=100.0m 工事（掘削工） （12百万円） 一百万円	L=100.0m 工事（掘削工） 8百万円
(一)香々美川 鏡野町竹田 L=200.0m V=3,000m <sup>3</sup> C=20百万円	L=100.0m 工事（掘削工） （12百万円） 一百万円	L=100.0m 工事（掘削工） 一百万円
(一)羽出西谷川 鏡野町羽出 L=200.0m V=2,200m <sup>3</sup> C=14百万円	事業完了（R4年度）	L=200.0m 工事（掘削工） 14百万円
(一)羽出西谷川 鏡野町羽出西谷 L=80.0m V=550m <sup>3</sup> C=2百万円	L=80.0m 工事（掘削工） （2百万円） 一百万円	—
(一)目木川 鏡野町富仲間 L=120.0m V=1,500m <sup>3</sup> C=8百万円	L=60.0m 工事（掘削工） （3百万円） 一百万円	L=60.0m 工事（掘削工） 8百万円
(一)黒郷川 鏡野町富西谷 L=50.0m V=100m <sup>3</sup> C=1百万円	事業完了（R4年度）	L=50.0m 工事（掘削工） 1百万円
(一)吉井川 鏡野町下斎原 L=350.0m V=5,000m <sup>3</sup> C=25百万円	L=100.0m 工事（掘削工） （12百万円） 3百万円	—

・（ ）内の金額は、前年度からの繰越で外数である。

事務事業名	令和5年度事業計画	令和4年度事業実績
○河道内整備事業（つづき）		
(一)誕生寺川 久米南町上神目 L=130.0m V=1,000m <sup>3</sup> C=6百万円	事業完了（R4年度）	L=121.0m 工事（掘削工） 8百万円
(一)誕生寺川 久米南町下二ヶ L=127.0m V=1,501m <sup>3</sup> C=10百万円	事業完了（R4年度）	L=130.0m 工事（掘削工） 8百万円
(一)吉野川 美咲町王子～高下 L=1,270.0m V=62,000m <sup>3</sup> C=370百万円	L=250.0m 工事（掘削工） （26百万円） ー百万円	L=45.0m 工事（掘削工） 10百万円
(一)倭文川 美咲町錦織 L=310.0m V=4,600m <sup>3</sup> C=60百万円	L=100.0m 工事（掘削工） （11百万円） ー百万円	11百万円
(一)打穴川 美咲町打穴下 L=380.0m V=1,200m <sup>3</sup> C=17百万円	事業完了（R4年度）	L=120.0m 工事（掘削工） 6百万円
(一)打穴川 美咲町打穴上 L=57.0m V=115m <sup>3</sup> C=1百万円	事業完了（R4年度）	L=57.0m 工事（掘削工） 1百万円
(一)越尾川 美咲町越尾 L=190.0m V=200m <sup>3</sup> C=3百万円	事業完了（R4年度）	L=115.5m 工事（掘削工） 1百万円
(一)旭川 真庭市蒜山下見～蒜山下長田 L=2,000.0m V=100,000m <sup>3</sup> C=200百万円	L=300.0m 工事（掘削工） （15百万円） ー百万円	L=300.0m 工事（掘削工） （11百万円） 15百万円

・（ ）内の金額は、前年度からの繰越で外数である。

事務事業名	令和5年度事業計画	令和4年度事業実績
○河道内整備事業（つづき）		
(一)旭川 真庭市禾津 L=1,000.0m V=20,000m <sup>3</sup> C=75百万円	L=200.0m 工事(掘削工) (15百万円) -百万円	L=200.0m 工事(掘削工) (13百万円) 15百万円
(一)月田川 真庭市月田 L=1,330.0m V=7,000m <sup>3</sup> C=100百万円	L=300.0m 工事(掘削工) (32百万円) -百万円	L=125.0m 工事(掘削工) (13百万円) 32百万円
(一)新庄川 真庭市美甘 L=2,130.0m V=10,000m <sup>3</sup> C=200百万円	—	L=190.0m 工事(掘削工) (24百万円) 2百万円
(一)目木川 真庭市櫛東～目木 L=666.0m V=10,000m <sup>3</sup> C=60百万円	L=350.0m 工事(掘削工) (45百万円) -百万円	L=235.0m 工事(掘削工) (22百万円) 45百万円
(一)旭川 真庭市落合垂水 L=355.0m V=20,000m <sup>3</sup> C=100百万円	L=100.0m 工事(掘削工) (31百万円) -百万円	L=105.0m 工事(掘削工) (32百万円) 31百万円
(一)関川 真庭市関 L=650.0m V=2,300m <sup>3</sup> C=50百万円	L=100.0m 工事(掘削工) 10百万円	L=230.0m 工事(掘削工) (4百万円) 7百万円
(一)河内川 真庭市下河内他 L=690.0m V=2,000m <sup>3</sup> C=40百万円	L=150.0m 工事(掘削工) (3百万円) -百万円	L=100.0m 工事(掘削工) (2百万円) 4百万円
(一)備中川 真庭市落合垂水 L=1390.0m V=6,000m <sup>3</sup> C=90百万円	L=400.0m 工事(掘削工) (18百万円) -百万円	L=210.0m 工事(掘削工) (19百万円) 18百万円

・（ ）内の金額は、前年度からの繰越で外数である。

事務事業名	令和5年度事業計画	令和4年度事業実績
○河道内整備事業（つづき）		
(一)備中川 真庭市下砦部 L=2,150.0m V=10,000m <sup>3</sup> C=100百万円	L=500.0m 工事（掘削工） （17百万円） 10百万円	L=460.0m 工事（掘削工） （20百万円） 17百万円
(一)旭川 真庭市蒜山西茅部～下福田 L=1,000.0m V=10,000m <sup>3</sup> C=50百万円	L=300.0m 工事（掘削工） （15百万円） －百万円	L=300.0m 工事（掘削工） （4百万円） 25百万円
(一)井川 真庭市蒜山上長田～下福田 L=1,500.0m V=10,000m <sup>3</sup> C=50百万円	L=300.0m 工事（掘削工） 10百万円	L=400.0m 工事（掘削工） （13百万円） －百万円
(一)社川 真庭市社 L=940.0m V=12,000m <sup>3</sup> C=50百万円	L=200.0m 工事（掘削工） 10百万円	L=460.0m 工事（掘削工） （6百万円） －百万円
(一)月田川 真庭月田本 L=740.0m A=5,000m <sup>2</sup> C=20百万円	L=740.0m 工事（樹木伐採工） 20百万円	－
(一)旭川 真庭市横部～正吉 L=590.0m V=9,000m <sup>3</sup> C=50百万円	L=110.0m 工事（掘削工） （10百万円） －百万円	L=480.0m 工事（掘削工） （4百万円） 48百万円
(一)鉄山川 真庭市見明戸 L=1,000.0m V=12,000m <sup>3</sup> C=50百万円	L=300.0m 工事（掘削工） （15百万円） －百万円	L=300.0m 工事（掘削工） 15百万円
(一)中津井川 真庭市上水田 L=1,000.0m V=10,000m <sup>3</sup> C=90百万円	L=400.0m 工事（掘削工） （32百万円） －百万円	L=180.0m 工事（掘削工） 45百万円

・（ ）内の金額は、前年度からの繰越で外数である。



事務事業名	令和5年度事業計画	令和4年度事業実績
○河道内整備事業（つづき）		
(一)吉野川 美作市川戸～沢田 L=600.0m V=9,000m <sup>3</sup> C=80百万円	—	L=200.0m 工事(掘削工) 9百万円
(一)吉野川 美作市小ノ谷 L=110.0m V=7,000m <sup>3</sup> C=70百万円	L=50.0m 工事(掘削工) 4百万円	L=30.0m 工事(掘削工) ( 2百万円) 5百万円
(一)梶並川 美作市檜原下 L=400.0m V=6,000m <sup>3</sup> C=60百万円	L=50.0m 工事(掘削工) 11百万円	L=100.0m 工事(掘削工) 16百万円
(一)滝川 美作市明見 L=500.0m V=4,000m <sup>3</sup> C=40百万円	—	L=330.0m 工事(掘削工) 16百万円
(一)河会川 美作市井口 L=1,000.0m V=6,000m <sup>3</sup> C=60百万円	—	L=160.0m 工事(掘削工) 16百万円
(一)吉野川 美作市古町 L=120.0m V=3,000m <sup>3</sup> C=30百万円	L=20.0m 工事(掘削工) 5百万円	—
(一)滝川 勝央町植月中 L=1450.0m V=23,200m <sup>3</sup> C=90百万円	L=500.0m 工事(掘削工) 15百万円	—
(一)塩谷川 西粟倉村影石 L=970.0m V=7,000m <sup>3</sup> C=70百万円	事業完了 (R4年度)	L=380.0m 工事(掘削工) 7百万円

・（ ）内の金額は、前年度からの繰越で外数である。

事務事業名	令和5年度事業計画	令和4年度事業実績
Ⅲ－ <span style="border: 1px solid black; padding: 0 2px;">4</span> 防災対策強化プログラム ■防災施設整備や公共施設等の耐震化の推進 砂防事業（砂防施設整備）		
○砂防事業		
(砂)原川 津山市一宮 堰堤工1基 L=45.0m H=9.5m C=500百万円  谷川 津山市皿 堰堤工1基 L=68.3m H=10.0m 溪流保全工 L=105.0m C=340百万円  (砂)稗田川支流 津山市加茂町公郷 堰堤工1基 L=29.0m H=5.5m 溪流保全工 L=129.2m C=180百万円  (砂)加茂川支流 津山市加茂町桑原 堰堤工1基 L=45.0m H=5.5m 溪流保全工 L=47.0m C=180百万円  (砂)大木山川 鏡野町上齋原 堰堤工1基 L=43.3m H=9.0m C=239百万円  (砂)カナザコ川 鏡野町至孝農 堰堤工1基 L=80.0m H=5.5m C=220百万円	用地補償、工事(市道付替)   設計   工事(溪流保全工)   用地測量、物件調査   工事(堰堤工、流路工、法面工)   工事(堰堤工)、工損事前調査	用地測量   調査、測量   工事(堰堤工、溪流保全工)   調査、測量、設計   工事(堰堤工、法面工)   用地補償、工事(工事用道路工)
	70百万円	(12百万円) 一百万円
	(10百万円) 30百万円	10百万円
	(92百万円) 5百万円	(60百万円) 95百万円
	(15百万円) 5百万円	(15百万円) 35百万円
	(57百万円) 40百万円	(54百万円) 60百万円
	(22百万円) 40百万円	(4百万円) 24百万円

・( )内の金額は、前年度からの繰越で外数である。

事務事業名	令和5年度事業計画	令和4年度事業実績
○砂防事業（つづき）		
(砂)家奥川 鏡野町富西谷 堰堤工1基 L=31.0m H=4.5m C=120百万円	用地測量、物件調査、砂防指定地申請（町）  ( 8百万円) 5百万円	調査、測量、設計  ( 15百万円) 20百万円
(砂)實塔川 鏡野町富西谷 堰堤工1基 L=28.2m H=4.5m C=90百万円	用地測量、物件調査、砂防指定地申請（町）  ( 5百万円) 5百万円	調査、測量、設計  ( 10百万円) 20百万円
(砂)熊野川 久米南町神目中 堰堤工1基 L=71.2m H=7.0m C=200百万円	工事（堰堤工）  ( 29百万円) 40百万円	工事（堰堤工）  ( 9百万円) 43百万円
(砂)吉谷川 美咲町南 堰堤工1基 L=49.5m H=12.5m C=449百万円	事業完了（R4年度）	工事(管理用道路)  ( 56百万円) －百万円
(砂)阿井谷川 美咲町栃原～大坪和西 堰堤工(Co腹付補強) 1基 L=69.5m H=8.0m C=120百万円	用地測量、用地補償  ( 9百万円) －百万円	測量、地質調査、設計  ( 21百万円) －百万円
(砂)乙和気川支流 美咲町松尾 堰堤工1基 L=47.6m H=7.0m C=200百万円	用地補償、工損調査（事前）  ( 10百万円) －百万円	用地測量、物件調査  ( 3百万円) 10百万円

・（ ）内の金額は、前年度からの繰越で外数である。

事務事業名	令和5年度事業計画	令和4年度事業実績
○砂防事業（つづき）		
(砂)黒谷川 美咲町小瀬 堰堤工1基 L=60.0m H=7.5m C=292百万円	工事（堰堤工）  （29百万円） 30百万円	工事（管理用道路工、堰堤工）  （59百万円） 50百万円
(砂)汐滝谷川 真庭市組 堰堤工2基 L=81.3m H=12.0m L=37.2m H=10.5m C=650百万円	工事(堰堤工、溪流保全工)  (98百万円) 80百万円	工事(堰堤工、溪流保全工) 用地補償  (113百万円) 130百万円
(砂)家元谷川 真庭市上 堰堤工1基 L=34.5m H=6.5m C=282百万円	工事（前庭保護工）、用地  （17百万円） ー百万円	工事(前庭保護工)  （25百万円） 27百万円
(砂)富尾虬川 真庭市富尾 堰堤工1基 L=60.5m H=10.0m C=304百万円	用地補償  （15百万円） 5百万円	地元調整  15百万円
(砂)ツキダシ谷川 真庭市蒜山下見 堰堤工1基 L=49.0m H=8.0m C=240百万円	工事(付替道路)  （18百万円） 10百万円	工事(管理用道路、付替道路)  （31百万円） 25百万円
(砂)垂水中谷川 真庭市落合垂水 堰堤工1基 L=43.0m H=11.0m C=250百万円	用地補償、工事(工事用道路、堰堤工)  （29百万円） 50百万円	用地補償  34百万円

・（ ）内の金額は、前年度からの繰越で外数である。

事務事業名	令和5年度事業計画	令和4年度事業実績
○砂防事業（つづき）		
(砂)ミョウケン谷川 真庭市中河内 堰堤工1基 L=31.4m H=10.0m C=250百万円	用地補償  ( 14百万円) 25百万円	用地測量  ( 29百万円) 16百万円
(砂)本谷川 真庭市美甘 堰堤工1基 L=51.0m H=6.5m C=171百万円	用地補償  ( 3百万円) 10百万円	用地測量、物件調査  ( 2百万円) 10百万円
(砂)下湯原谷奥谷 真庭市下湯原 堰堤工2基 L=56.0m H=10.5m L=44.5m H=6.0m C=451百万円	用地補償   10百万円	用地測量、物件調査   ( 28百万円) 8百万円
(砂)寺平川 真庭市蒜山初和 堰堤工1基 L=60.0m H=12.0m C=390百万円	用地補償  ( 17百万円) 10百万円	用地測量、物件調査  ( 21百万円) 17百万円
(砂)水谷川 真庭市神代 堰堤工1基 L=38.7m H=6.0m C=218百万円	用地測量、物件調査   10百万円	測量、調査、設計   ( 18百万円) 一百万円
(砂)日向上谷 美作市角南 堰堤工1基 L=43.0m H=7.0m C=170百万円	工事（前庭保護工）  ( 50百万円) 5百万円	工事（堰堤工）  ( 73百万円) 50百万円

・（ ）内の金額は、前年度からの繰越で外数である。

事務事業名	令和5年度事業計画	令和4年度事業実績
○砂防事業（つづき）		
(砂)富坂下川 美作市東谷下 堰堤工1基 L=35.5m H=8.0m C=161百万円	工事（前庭保護工）  ( 19百万円) －百万円	工事（堰堤工）  ( 31百万円) 35百万円
(砂)塩木川 美作市右手 堰堤工2基 L=88.5m H=11.5m L=46.5m H=6.0m C=600百万円	事業完了（R4年度）	L=31.5m 工事(護岸工)、補償  ( 5百万円) －百万円
(砂)むしょうの谷川 美作市山手 堰堤工1基 L=52.0m H=10.1m C=250百万円	用地補償、工事（工事に 用道路）  ( 15百万円) 15百万円	用地測量、物件調査   15百万円
(砂)奥谷川 美作市梶並 堰堤工1基 L=45.0m H=7.0m C=210百万円	用地測量、物件調査、用 地補償  ( 8百万円) 10百万円	詳細設計、測量、地質調 査  ( 25百万円) 10百万円
(砂)栄町谷 美作市栄町 堰堤工1基 L=44.3m H=5.0m C=140百万円	工事（溪流保全工）  ( 22百万円) 35百万円	工事（前庭保護工）  ( 48百万円) 36百万円
(砂)平福上谷 美作市平福 堰堤工1基 L=35.0m H=6.5m C=160百万円	工事（堰堤工、前庭保護 工）  ( 30百万円) 26百万円	工事（堰堤工）  ( 50百万円) 40百万円

・（ ）内の金額は、前年度からの繰越で外数である。

事務事業名	令和5年度事業計画	令和4年度事業実績
○砂防事業（つづき）		
(砂)石ヶ谷 美作市五名 堰堤工1基 L=39.0m H=7.5m C=260百万円	委託（測量、設計、地質 調査）  ( 25百万円) 10百万円	—  25百万円
○急傾斜地崩壊対策事業		
(急)岩屋地区 津山市中北上 L=355m C=550百万円	L=355.0m 工事（擁壁工、水路工、 工損調査）  ( 34百万円) 18百万円	L=355.0m 工事（法面工）  ( 61百万円) 47百万円
(急)山元地区 美作市右手 L=250m 待受擁壁工、法面工 C=390百万円	L=20.0m 工事（舗装工、安全施設 工）、設計  ( 6百万円) 20百万円	L=43.0m 工事（擁壁工、法枠工）  ( 8百万円) 6百万円
(急)町屋敷地区 美作市下町 L=280m 待受擁壁工 C=98百万円	L=40.0m 工事（擁壁工）、用地補 償  ( 2百万円) 3百万円	L=280.0m 用地測量  ( 14百万円) 2百万円
(急)長保地区 奈義町皆木 L=247m 待受擁壁工 C=95百万円	用地測量、物件調査、用 地買収  ( 10百万円) 5百万円	用地測量、物件調査  10百万円
(急)影石地区 西粟倉村影石 L=636m 待受擁壁工 C=350百万円	用地補償  2百万円	L=170.0m 地元調整  一百万円

・（ ）内の金額は、前年度からの繰越で外数である。

事務事業名	令和5年度事業計画	令和4年度事業実績
○地すべり対策事業		
(地)沼地区 津山市沼 A=0.7ha C=160百万円	観測、用地測量、用地補償 ( 9百万円) 5百万円	工事(水路工)、調査、 観測、用地補償 ( 15百万円) 10百万円
(地)土居地区 鏡野町土居 A=27.61ha C=600百万円	観測、調査、用地補償、 排水ボーリング ( 54百万円) 30百万円	観測、調査、設計、用地 測量、用地補償、排水ボ ーリング ( 32百万円) 115百万円

・( )内の金額は、前年度からの繰越で外数である。



事務事業名	令和5年度事業計画	令和4年度事業実績
Ⅲ-4 防災対策強化プログラム ■防災施設整備や公共施設等の耐震化の推進 道路事業（道路災害防除）		
○道路整備事業・地方道路整備事業・地方特定道路整備事業		
(県)津山柵原線 津山市金屋 L=310.0m W=6.0(8.0)m C=300百万円  (県)津山智頭八東線 津山市加茂町物見 L=500.0m C=100百万円  (国)179号 鏡野町上森原 L=30.0m C=45百万円  (国)482号 鏡野町上齋原 L=1000.0m W=5.5(7.0)m C=520百万円  (国)179号 鏡野町西屋～上齋原 L=19,800.0m W=6.0(11.0)m C=196百万円  (県)勝央仁堀中線 久米南町全間 L=110.0m W=4.0(5.0)m C=68百万円	工事（落石対策工）  ( 28百万円) 50百万円  法面工予備・詳細設計 用地測量  ( 2百万円) 18百万円  排水ボーリング  ( 3百万円) 23百万円  L=220.0m (2工区) 用地測量、物件調査、用地補償、工事(落石防止工)  ( 1百万円) 25百万円  L=98.2m 用地測量、物件調査、用地補償、工事(土砂流出防止工)  ( 9百万円) 26百万円  L=78.0m 工事（落石防護工）  20百万円	補償、工事（落石対策工）  ( 2百万円) 45百万円  測量、法面調査  15百万円  用地測量、用地補償  5百万円  L=220.0m (2工区) 詳細設計 L=44.0m (1工区) 工事（落石防止工）  ( 22百万円) 35百万円  L=98.2m 測量、設計、工事(土砂流出防止工)  ( 9百万円) 50百万円  L=30.0m 工事（落石予防工、落石防護工）  ( 19百万円) 一百万円

・（ ）内の金額は、前年度からの繰越で外数である。

事務事業名	令和5年度事業計画	令和4年度事業実績
○道路整備事業・地方道路整備事業・地方特定道路整備事業（つづき）		
(国)429号 美咲町西堺和～西川 L=2,800.0m W=5.5(7.0)m C=1,800百万円	L=600.0m 工事(落石予防工)、用地 補償  15百万円	L=600.0m 工事(落石予防工)、用地 補償  (47百万円) 1百万円
(国)429号 美咲町南 L=330.0m W=5.5m(7.0)m C=180百万円	L=125.0m 工事(落石防護工)  (38百万円) 10百万円	L=125.0m 工事(落石防護工)  (20百万円) 54百万円
(県)落合建部線 美咲町西堺和 L=450.0m W=5.0(6.0)m C=500百万円	L=450.0m 工事(落石予防工)、設計  24百万円	L=450.0m 工事(落石予防工)、設計  (30百万円) 一百万円
(県)津山柵原線 美咲町塚角～大戸下 L=900.0m W=6.0(8.0)m C=1,200百万円	L=40.0m 工事(擁壁工)  (1百万円) 45百万円	L=40.5m 工事(擁壁工)  45百万円
(国)181号 真庭市江川～新庄村 L=3,922.0m W=6.0(8.0)m C=1,390百万円	L=400.0m 工事(予防工)  (80百万円) 53百万円	L=154.0m 工事(法面工、予防工)、 用地補償  (82百万円) 119百万円
(国)313号 真庭市横部～見尾 L=1,455.0m W=6.5(9.0)m C=488百万円	L=40.0m 工事(落石防止工、護岸工)  (21百万円) 60百万円	L=65.8m 工事(落石防止工)  (14百万円) 31百万円
(県)新見勝山線 真庭市若代～月田 L=920.0m W=6.0(9.75)m C=434百万円	L=77.0m 工事(法面工)  (14百万円) 49百万円	L=77.0m 工事(土工、法面工)  (40百万円) 20百万円

・( )内の金額は、前年度からの繰越で外数である。

事務事業名	令和5年度事業計画	令和4年度事業実績
○道路整備事業・地方道路整備事業・地方特定道路整備事業（つづき）		
(県)落合建部線 真庭市向津矢～且土 L=825.0m W=6.0(9.25)m C=1,304百万円	L=390.0m 設計、落石予防工 ( 30百万円) ー百万円	L=390.0m 測量、設計、落石予防工 ( 7百万円) 30百万円
(県)江与味上河内線 真庭市上河内 L=120.0m W=4.0(5.0)m C=330百万円	L=65.0m 工事(アンカー工) ( 30百万円) 140百万円	L=31.8m 工事(アンカー工) (132百万円) 30百万円
(国)313号 真庭市湯原温泉～蒜山下長田 L=790.0m W=6.5(11.0)m C=200百万円	L=100.0m 工事(落石防止工) ( 1百万円) 40百万円	L=150.0m 工事(落石防止工)、用地 測量、用地補償 (100百万円) 21百万円
(国)374号 美作市井口～湯郷 L=2,020.0m W=6.0(10.0)m C=956百万円	L=30.0m 工事(落石防止工)、修正 設計、用地測量、事前調 査 ( 11百万円) 70百万円	L=45.0m 工事(落石防止工)、用地 補償 ( 17百万円) 15百万円
(県)作東大原線 美作市豊野 L=500.0m W=5.5(8.5)m C=519百万円	工事(法面工) 10百万円	用地補償、工事(法面工) ( 22百万円) 1百万円
(県)鷺巣溝口線 美作市瀬戸 L=375.0m W=5.5(8.0)m C=126百万円	保安林解除手続き ー百万円	保安林解除手続き ー百万円
(県)赤穂佐伯線 美作市中川 L=120.0m W=5.5(7.5)m C=80百万円	L=120.0m 工事(落石防止工) 36百万円	ー

・( )内の金額は、前年度からの繰越で外数である。

事務事業名	令和5年度事業計画	令和4年度事業実績
○道路整備事業・地方道路整備事業・地方特定道路整備事業（つづき）		
(県)赤穂佐伯線 美作市中川 L=117.0m W=5.5(7.5)m C=99百万円	L=117.0m 観測、調査、予備設計  30百万円	L=117.0m 観測、調査、概略設計 (20百万円) 19百万円
(国)373号 西栗倉村筏津 L=350.0m W=6.0(11.0)m C=350百万円	L=18.0m 工事(落石予防工)、用地 補償 (14百万円) 15百万円	L=31.0m 工事(落石予防工)、用地 補償 (32百万円) 20百万円

・（ ）内の金額は、前年度からの繰越で外数である。

事務事業名	令和5年度事業計画	令和4年度事業実績
Ⅲ-4 防災対策強化プログラム ■防災施設整備や公共施設等の耐震化の推進 主要橋梁の耐震化		
○地方道路整備事業・地方特定道路整備事業		
(国)179号 鏡野町円宗寺 男女山橋 L=48.8m C=60百万円	橋梁耐震工事 (橋脚巻立、落橋防止) ( 53百万円) 一百万円	橋梁耐震工事 (橋脚巻立、落橋防止) 60百万円
(国)181号 真庭市中原 目木大橋 L=92.4m C=115百万円	橋梁耐震工事 (落橋防止) 50百万円	橋梁耐震工事 (橋脚巻立) 32百万円
(国)181号 真庭市勝山 勝山大橋 L=133.0m C=70百万円	橋梁耐震工事 (橋脚巻立) 20百万円	橋梁耐震工事 (橋脚巻立) 16百万円
(県)北房川上線 新庄村鍛冶屋 鍛冶屋橋 L=47.7m C=106百万円	橋梁耐震工事 (落橋防止) ( 68百万円) 30百万円	橋梁耐震工事 (落橋防止) 101百万円
(国)179号 美作市林野 美作大橋 L=132.0m C=279百万円	橋梁耐震補強工事 (橋脚補強工) 45百万円	橋梁耐震補強工事 (工損調査) ( 11百万円) 21百万円
(国)374号 美作市湯郷 鷺湯橋 L=142.5m C=322百万円	橋梁耐震補強工事 (落橋防止等) (154百万円) 50百万円	橋梁耐震補強工事 (橋脚補強工、落橋防止等) ( 46百万円) 187百万円
(国)374号 美作市福本 福本大橋 L=102.1m C=233百万円	—	橋梁耐震補強工事 (落橋防止等) ( 26百万円) 11百万円

・ ( ) 内の金額は、前年度からの繰越で外数である。

事務事業名	令和5年度事業計画	令和4年度事業実績
Ⅲ-4 防災対策強化プログラム □土木施設の長寿命化対策の推進 道路事業（橋梁補修）		
○道路整備事業・地方道路整備事業・地方特定道路整備事業・橋梁修繕事業		
(県)西一宮中北上線 津山市東一宮 一宮大橋 L=73.0m C=70百万円  (国)181号 津山市神戸 新錦橋 L=154.8m C=70百万円  (県)津山加茂線 津山市昭和町～南新座 今井橋 L=139.5m C=95百万円  (県)福井美作大崎停車場線 津山市福井 森尾橋 L=32.0m C=55百万円  (県)工門勝央線 津山市田熊 田熊橋 L=30.0m C=29百万円  (国)181号 津山市領家 久米橋 C=22百万円  (国)181号 津山市南方中 西千代橋 C=16百万円	橋梁補修設計 橋梁補修工事(桁補修) (12百万円) 25百万円  —  事業完了 (R4年度)  橋梁補修工事 (塗装工) (10百万円) 一百万円  橋梁補修工事 (伸縮装置工、塗装工) (14百万円) 一百万円  —  橋梁補修工事 (FRPシート設置工、伸縮 装置嵩上げ工)  2百万円	橋梁補修工事 (塗装工)  27百万円  橋梁補修工事 (床版上面補修) (20百万円) 12百万円  橋梁補修工事 (塗装工) (47百万円) 一百万円  橋梁補修工事 (防護柵工、塗装工) (9百万円) 11百万円  橋梁補修工事 (伸縮装置工)  14百万円  橋梁補修工事 (断面修復等)  13百万円  —

・( )内の金額は、前年度からの繰越で外数である。

事務事業名	令和5年度事業計画	令和4年度事業実績
○道路整備事業・地方道路整備事業・地方特定道路整備事業・橋梁修繕事業（つづき）		
(県) 鱒返余戸線 津山市阿波 第5号橋 L=12.5m C=6百万円	事業完了 (R4年度)	橋梁補修工事 (ひび割れ補修工)  3百万円
(県) 河本久米線 鏡野町原 新河本橋 L=10.4m C=12百万円	橋梁補修工事 (ひび割れ補修・伸縮装置)  ( 12百万円) ー百万円	橋梁補修工事 (ひび割れ補修・伸縮装置)  12百万円
(国) 179号 鏡野町杉 西屋橋 L=127.5m ※事業費未定	橋梁補修設計  ( 6百万円) ー百万円	橋梁補修設計  6百万円
(国) 179号 鏡野町久田下原 石切橋 L=65.0m ※事業費未定	橋梁耐震設計  10百万円	ー
(県) 上二ヶ小鎌線 久米南町上二ヶ 高橋 L=14.6m C=36百万円	事業完了 (R4年度)	橋梁補修工事 (断面修復工)  4百万円
(県) 上叡神目停車場線 久米南町上神目～神目中 神目橋 L=50.7m C=13百万円	橋梁補修工事 (伸縮装置取替工)  ( 13百万円) ー百万円	橋梁補修工事 (伸縮装置取替工)  13百万円
(県) 栃原久米南線 久米南町下弓削 厨橋 L=25.0m C=40百万円	橋梁補修工事 (伸縮装置取替工、再塗装工)  ( 14百万円) 19百万円	橋梁補修工事 (伸縮装置取替工)  14百万円

・ ( ) 内の金額は、前年度からの繰越で外数である。

事務事業名	令和5年度事業計画	令和4年度事業実績
○道路整備事業・地方道路整備事業・地方特定道路整備事業・橋梁修繕事業（つづき）		
<p>(県)江与味上河内線 美咲町江与味 不明橋 L=4.4m C=23百万円</p> <p>(国)181号 真庭市多田 泉跨線橋 L=13.8m C=81百万円</p> <p>(県)湯原美甘線 真庭市見明戸 高下橋 L=46.5m C=70百万円</p> <p>(国)313号 真庭市蒜山初和 初和大橋 L=96.0m C=70百万円</p> <p>(国)313号 真庭市田羽根 河鹿橋 L=31.0m C=50百万円</p> <p>(国)482号 真庭市蒜山中福田 玉田橋 L=12.0m C=30百万円</p>	<p>ボックスカルバート設計  ( 5百万円) -百万円</p> <p>事業完了 (R4年度)</p> <p>事業完了 (R4年度)</p> <p>橋梁補修工事 (断面修復、伸縮装置取替等)</p> <p>45百万円</p> <p>橋梁補修工事 (断面修復、伸縮装置取替等)</p> <p>30百万円</p> <p>橋梁補修工事 (断面修復、伸縮装置取替等)</p> <p>15百万円</p>	<p>ボックスカルバート設計  5百万円</p> <p>橋梁補修工事(断面修復、伸縮装置取替等)補償  ( 12百万円) 49百万円</p> <p>橋梁補修工事 (断面修復、ひび割れ注入、再塗装)  ( 55百万円) 19百万円</p> <p>橋梁補修設計  ( 10百万円) -百万円</p> <p>橋梁補修設計  ( 7百万円) -百万円</p> <p>橋梁補修設計  ( 7百万円) -百万円</p>

・（ ）内の金額は、前年度からの繰越で外数である。



事務事業名	令和5年度事業計画	令和4年度事業実績
○道路整備事業・地方道路整備事業・地方特定道路整備事業・橋梁修繕事業（つづき）		
(国)181号 新庄村戸島 新庄大橋 L=170.2m C=300百万円	橋梁補修工事(再塗装) 橋梁補修設計  60百万円	橋梁補修工事(再塗装) 橋梁補修設計 ( 1百万円) 57百万円
(県)作東大原線 美作市川北 江見跨線橋 L=26.8m C=92百万円	橋梁補修工事 (断面修復工)  13百万円	橋梁補修施工計画  3百万円
(国)179号 美作市川北 大還橋跨線橋 L=10.6m C=72百万円	事業完了 (R4年度)	橋梁補修工事 (断面修復工)  68百万円
(県)和気笹目作東線 美作市土居 門尻橋 L=40.8m C=39百万円	事業完了 (R4年度)	橋梁補修工事(断面修復、 伸縮装置取替) ( 39百万円) 一百万円
(県)智頭勝田線 美作市久賀 筏津橋 L=29.9m C=56百万円	事業完了 (R4年度)	橋梁補修工事 (塗装工)  25百万円
(県)梶並立石線 美作市東谷上 渡瀬橋 L=22.1m C=9百万円	橋梁補修工事 (断面修復工)  9百万円	—

・（ ）内の金額は、前年度からの繰越で外数である。

事務事業名	令和5年度事業計画	令和4年度事業実績
Ⅲ-4 防災対策強化プログラム <input type="checkbox"/> 土木施設の長寿命化対策の推進 道路事業（トンネル補修）		
○地方道路整備事業		
(国)179号 鏡野町上斎原 人形トンネル C=49百万円  (国)179号 鏡野町奥津～長藤 湯ノ坂トンネル C=114百万円  (県)中福田湯原線 他 真庭市湯原温泉 他 湯原第1トンネル他 C=16百万円  (国)313号 真庭市蒜山下長田 ～鳥取県倉吉市関金町山口 犬挟トンネル C=160百万円	事業完了（R4年度）  トンネル補修工事 （非常用設備更新） 54百万円  事業完了（R4年度）  事業完了（R4年度）	トンネル補修工事 （覆工背面空洞充填） （49百万円） 一百万円  ー  トンネル補修工事 （覆工背面空洞充填） （7百万円） 10百万円  トンネル補修工事 （トンネル照明更新等） （48百万円） 80百万円

・（ ）内の金額は、前年度からの繰越で外数である。

事務事業名	令和5年度事業計画	令和4年度事業実績
Ⅲ- <span style="border: 1px solid black; padding: 0 2px;">4</span> 防災対策強化プログラム <input type="checkbox"/> 無電柱化の推進		
○地方道路整備事業		
(国)179号 津山市二宮 L=992.0m(整備延長L=1,984m) C=1,326百万円	L=195.0m 委託工事(管路工事)、 補償 (80百万円) 15百万円	L=5.0m 委託工事(柵)、補償 (28百万円) 97百万円

・( )内の金額は、前年度からの繰越で外数である。

事務事業名	令和5年度事業計画	令和4年度事業実績
Ⅲ-⑤ 暮らしの安全推進プログラム ■交通事故防止対策の推進 道路事業（交通安全施設整備）		
○地方道路整備事業・地方特定道路整備事業		
(県)津山柵原線 津山市横山 L=450.0m W=6.0(10.25)m C=462百万円  (県)小原船頭線 津山市大田～沼 L=1,170.0m W=6.0(11.0)m C=790百万円  (県)金屋国分寺線 津山市国分寺 L=570.0m W=6.0(11.0)m C=500百万円  (県)上横野兼田線 津山市上横野 L=300.0m W=5.5(9.75)m C=95百万円  (県)余野上久米線 津山市宮部下 L=820.0m W=5.5(9.75)m C=200百万円  (県)百谷寺元線 鏡野町竹田 L=80.0m W=5.5(10.50)m C=115百万円	L=450.0m 用地補償、用地測量  ( 2百万円) 一百万円  L=250.0m 工事(土工、舗装工)、用地補償  ( 39百万円) 32百万円  L=180.0m 工事(土工、水路工、舗装工)  ( 31百万円) 28百万円  L=300.0m 用地測量、用地補償  ( 3百万円) 8百万円  L=820.0m 工事(土工、水路工、舗装工)  ( 41百万円) 10百万円  事業完了 (R4年度)	L=450.0m 用地補償、用地測量、物件調査  (7百万円) 23百万円  L=280.0m 工事(土工、水路工、舗装工)、用地補償  ( 61百万円) 88百万円  L=310.0m 用地補償 工事(土工、擁壁工、舗装工)  ( 29百万円) 82百万円  L=300.0m 測量、設計  15百万円  L=820.0m 用地補償、工事(土工、水路工)  ( 20百万円) 45百万円  工事(交通安全施設)  37百万円

・( )内の金額は、前年度からの繰越で外数である。

事務事業名	令和5年度事業計画	令和4年度事業実績
○地方道路整備事業・地方特定道路整備事業（つづき）		
(県)久米中央線 美咲町打穴中 L=350.0m W=6.5(11.50)m C=250百万円	用地補償  ( 4百万円) 60百万円	設計、用地測量、物件調査  ( 9百万円) 4百万円
(国)482号 真庭市蒜山上長田 L=625.0m W=6.0(11.75)m C=540百万円	L=150.0m 工事（土工、法面工）  ( 32百万円) 60百万円	L=150.0m 工事（土工、法面工）、 補償  ( 28百万円) 74百万円
(国)313号 真庭市落合垂水～下市瀬 L=700.0m W=6.5(11.25)m C=650百万円	L=700.0m 用地補償、物件調査  ( 40百万円) 100百万円	L=700.0m 詳細設計  ( 11百万円) 44百万円
(国)179号 美作市江見～川北 L=200.0m W=9.0(12.5)m C=640百万円	L=82.5m 工事（橋梁上部工）  ( 142百万円) 210百万円	L=200.0m 工事（橋台工）  ( 46百万円) 215百万円
(国)429号 美作市古町 L=350.0m W=5.5(9.5)m C=98百万円	事業完了（R4年度）	L=350.0m 工事（舗装工）  ( 20百万円) 一百万円
(国)429号 美作市古町（2工区） L=380.0m W=5.5(9.5)m C=98百万円	L=350.0m 工事（土工、舗装工）  ( 55百万円) 一百万円	L=350.0m 埋蔵文化財調査、工事（土工）  ( 43百万円) 65百万円
(国)373号 美作市古町 L=250.0m W=6.0(9.5)m C=90百万円	L=250.0m 用地補償、工事（水路工）  ( 一百万円) 18百万円	L=250.0m 測量、設計、用地測量  ( 11百万円) 一百万円

・（ ）内の金額は、前年度からの繰越で外数である。

事務事業名	令和5年度事業計画	令和4年度事業実績
○地方道路整備事業・地方特定道路整備事業（つづき）		
(国)429号 美作市川上 L=100.0m W=6.0(10.0) m C=79百万円	—	L=100.0m 工事（土工） （11百万円） ー百万円
(県)馬形美作線 美作市檜原下 L=350.0m W=5.5(9.25)m C=209百万円	L=140.0m 用地補償、工事（JR踏切、 舗装工） （169百万円） ー百万円	L=140.0m 工事（土工、擁壁工） （13百万円） 187百万円
(県)作東大原線 美作市豊野 L=1,100.0m W=5.5(9.5)m C=97百万円	—	L=360.0m 工事（舗装工） （7百万円） ー百万円
(県)勝央勝北線 勝央町植月北 L=1,330.0m W=5.5(9.75)m C=250百万円	工事（土工、排水工、舗 装工） （26百万円） 25百万円	工事（土工、排水工、舗 装工） （40百万円） 45百万円
(県)石生奈義線 勝央町河原 L=450.0m W=5.5(9.75)m C=95百万円	工事（土工、舗装工） （21百万円） 40百万円	用地補償、工事（土工、 舗装工） （9百万円） 31百万円
(県)美作奈義線 奈義町広岡 L=860.0m W=5.5(9.25)m C=95百万円	工事（土工、舗装工） （8百万円） 30百万円	工事（土工、舗装工） （14百万円） 30百万円

・（ ）内の金額は、前年度からの繰越で外数である。

事務事業名	令和5年度事業計画	令和4年度事業実績
○緊急道路環境整備事業（交差点改良）		
(県)小山桑上線 津山市里公文 L=60.0m W=5.5(9.00)m C=80百万円	L=60.0m 用地測量、物件調査、用地補償 ( 2百万円) 4百万円	L=60.0m 測量、設計 ( 2百万円) 2百万円
(県)久米中央線 津山市神代 L=93.0m W=6.0(11.00)m C=9百万円	事業完了 (R4年度)	L=93.0m 工事(土工)、測量、設計 ( 3百万円) 5百万円
(国)429号 美咲町里 L=120.0m W=5.5(7.0)m C=35百万円	L=20.0m 工事(擁壁工) 6百万円	L=20.0m 工事(擁壁工) 6百万円
(国)374号 美咲町高下 L=120.0m W=6.0(9.75)m C=30百万円	L=120.0m 用地補償、工事(土工、擁壁工) 6百万円	—
(国)482号(県)中福田湯原線 真庭市蒜山中福田 (国) L=50.0m W=5.5(9.25)m (県) L=100.0m W=5.5(9.25)m C=95百万円	(県)中福田湯原線 L=100.0m 用地補償、工事(土工) 20百万円	(県)中福田湯原線 L=100.0m 用地補償 6百万円
(県)大山上福田線 真庭市蒜山上福田 L=540.0m W=6.0(12.75)m C=93百万円	L=100.0m 工事(土工) ( 7百万円) 15百万円	L=540.0m 用地補償 ( 3百万円) 12百万円
(県)若代方谷停車場線 真庭市上 L=230.0m W=5.5(7.0)m C=60百万円	L=60.0m 工事(土工、路側壁工) ( 8百万円) 4百万円	L=230.0m 工事(土工、函渠工など)、補償 ( 8百万円) 17百万円

・( )内の金額は、前年度からの繰越で外数である。

事務事業名	令和5年度事業計画	令和4年度事業実績
○緊急道路環境整備事業（交差点改良）（つづき）		
(県)作東大原線 美作市豊野 L=1,100.0m W=5.5(9.5) m C=97百万円	L=120.0m 工事（舗装工）  10百万円	L=360.0m 工事（舗装工）  15百万円
(国)429号 美作市川上 L=100.0m W=6.0(10.0)m C=79百万円	水道移転補償  ( 3百万円) 10百万円	L=56.0m 工事（擁壁工）  5百万円

( ) 内の金額は、前年度からの繰越で外数である。



事務事業名	令和5年度事業計画	令和4年度事業実績
Ⅲ－⑥ 持続可能な中山間地域等形成プログラム ■地域の生活を支える道づくり 道路事業（現道拡幅・待避所整備）		
○中山間地域等交通難所緊急対策事業、中山間地域等生活・交流基盤整備推進事業等		
(県)小山桑上線 津山市福田下 L=350.0m W=4.0(5.0)m C=84百万円	L=49.0m 工事(土工、排水工、舗装工) ( 1百万円) 15百万円	L=74.0m 用地補償、工事(土工、排水工、舗装工) ( 9百万円) 10百万円
(県)余野上久米線 津山市宮部上 L=350.0m W=4.0(5.0)m C=74百万円	L=200.0m 工事(土工、舗装工) ( 1百万円) 25百万円	L=200.0m 用地補償、工事(土工) ( 10百万円) 12百万円
(県)倉見斎の谷線 津山市加茂町黒木 L=160.0m W=4.0(5.0)m C=31百万円	L=50.0m 工事(土工) ( 1百万円) 8百万円	L=120.0m 工事(土工) 17百万円
(県)津山智頭八東線 津山市加茂町物見 L=1000.0m W=4.0(5.0)m C=40百万円	L=110.0m 工事(土工)、用地補償 ( 9百万円) 13百万円	L=110.0m 工事(土工)、測量・設計 13百万円
(県)加茂奥津線 鏡野町越畑～大町 L=6200.0m (内施工L=1560.0m) W=4.0(5.0)m C=99百万円	L=60.0m (4工区) 用地補償、工事 ( 14百万円) 5百万円	L=120.0m (2工区) 用地補償、工事 ( 1百万円) 20百万円
(県)加茂奥津線 鏡野町奥津 L=288.0m W=4.0(5.0)m C=81百万円	L=50.0m 工事(法面工) L=288.0m 道路台帳補正業務 ( 1百万円) 一百万円	L=50.0m 工事(土工、法面工、舗装工) ( 8百万円) 8百万円

・( )内の金額は、前年度からの繰越で外数である。

事務事業名	令和5年度事業計画	令和4年度事業実績
○中山間地域等交通難所緊急対策事業、中山間地域等生活・交流基盤整備推進事業等（つづき）		
<p>(県)加茂奥津線 鏡野町奥津 L=290.0m W=4.0(5.0)m C=90百万円</p> <p>(県)久世中和線 鏡野町富西谷 L=1000.0m W=4.0(5.0)m C=80百万円</p> <p>(県)湯原奥津線 鏡野町富東谷 L=1,200.0m (内、1工区L=210m, 2工区L=200m) W=5.5(7.0)m C=91百万円 (1工区) C=80百万円 (2工区)</p> <p>(県)栃原久米南線 久米南町上靱～松 L=1,300.0m W=4.0(5.0)m C=273百万円</p> <p>(県)勝央仁堀中線 久米南町全間 L=370.0m W=4.0(5.0)m C=146百万円</p> <p>(県)上靱神目停車場線 久米南町中靱～上神目 L=900.0m W=4.0(5.0)m C=145百万円</p>	<p>L=290.0m 用地測量、物件調査 ( 一百万円) 5百万円</p> <p>L=1000.0m 保安林解除、残土処理場 整備工事、工事(土工) ( 7百万円) 21百万円</p> <p>L=100.0m (1工区) 工事(土工、擁壁工、舗 装工)、用地補償 L=200.0m (2工区) 用地測量、物件調査 ( 10百万円) 18百万円</p> <p>L=410.0m 用地測量、用地買収、工 事(擁壁工) ( 7百万円) 16百万円</p> <p>事業完了 (R4年度)</p> <p>L=480.0m 工事 (土工) ( 7百万円) 16百万円</p>	<p>L=290.0m 詳細設計、測量 7百万円</p> <p>L=1000.0m 用地補償、保安林解除申 請書作成業務、残土処理 場設計 ( 3百万円) 10百万円</p> <p>L=110.0m (1工区) 工事(土工、擁壁工、舗 装工)、用地測量、物件 調査 L=200.0m (2工区) 道路詳細設計 ( 1百万円) 10百万円</p> <p>L=410.0m 用地測量、用地買収、工 事(擁壁工) ( 12百万円) 11百万円</p> <p>L=130.0m 工事 (土工、舗装工) ( 1百万円) 7百万円</p> <p>L=480.0m 用地測量、用地買収、工 事 (土工、法面工、舗装 工) ( 12百万円) 19百万円</p>

・ ( ) 内の金額は、前年度からの繰越で外数である。

事務事業名	令和5年度事業計画	令和4年度事業実績
○中山間地域等交通難所緊急対策事業、中山間地域等生活・交流基盤整備推進事業等（つづき）		
(県)周匝久米南線 久米南町全間 L=700.0m W=4.0(5.0)m C=75百万円	L=100.0m 測量、用地測量、用地買収 ( 1百万円) 2百万円	L=100.0m 測量 3百万円
(県)下廻三明寺線 久米南町下廻 L=200.0 W=4.0(5.0)m C=24百万円	L=200.0m 測量、設計 6百万円	—
(県)上二ヶ小鎌線 久米南町上二ヶ～峠 L=650.0 W=4.0(5.0)m C=85百万円	L=350.0m 測量、設計 2百万円	—
(県)大坪和西小山旭線 美咲町小山～中坪和 L=530.0m W=4.0(5.0)m C=112百万円	L=274.0m 工事(土工)、用地買収、 用地測量 ( 2百万円) 19百万円	L=274.0m 工事(土工、舗装工)、 用地買収、用地測量 ( 7百万円) 19百万円
(県)高梁旭線 美咲町江与味 L=630.0m W=4.0(5.0)m C=141百万円	L=100.0m 工事(排水工、擁壁工)、 用地買収 ( 6百万円) 28百万円	L=100.0m 工事(排水工、擁壁工)、 用地買収 ( 10百万円) 31百万円
(県)江与味上河内線 美咲町江与味 L=160.0m W=4.0(6.0)m C=100百万円	L=160.0m 工事(護岸工) ( 6百万円) 25百万円	L=160.0m 工事(護岸工) ( 6百万円) 46百万円
(県)坪井下栃原線 美咲町上口～中坪和 L=650.0m W=4.0(5.0)m C=117百万円	L=410.0m 用地買収、工事(土工、 擁壁工) 20百万円	L=410.0m 用地測量、工事(土工、 擁壁工) 14百万円

・( )内の金額は、前年度からの繰越で外数である。

事務事業名	令和5年度事業計画	令和4年度事業実績
○中山間地域等交通難所緊急対策事業、中山間地域等生活・交流基盤整備推進事業等（つづき）		
(県)中西川線 美咲町中～里 L=580.0m W=4.0(5.0)m C=150百万円	L=80.0m 工事(擁壁工、舗装工)、 用地買収 ( 1百万円) 16百万円	L=80.0m 工事(擁壁工、舗装工) 16百万円
(県)和田北鶴田線 美咲町和田北 L=450.0m W=4.0(5.0)m C=95百万円	L=450.0m 工事(土工、擁壁工、舗 装工) ( 4百万円) 30百万円	L=180.0m 工事(土工、擁壁工、排 水工) ( 13百万円) 12百万円
(県)栃原久米南線 美咲町和田北 L=460.0m W=4.0(5.0)m C=160百万円	L=110.0m 工事(土工、擁壁工、排 水工) ( 2百万円) 16百万円	L=110.0m 工事(土工、擁壁工、排 水工、舗装工) ( 14百万円) 23百万円
(県)栃原久米南線 美咲町大坪和東 L=210.0m W=5.5(7.0)m C=96百万円	L=30.0m 工事(土工、擁壁工) 5百万円	L=50.0m 工事(土工、排水工) 4百万円
(県)久世中和線 真庭市蒜山下和 L=600.0m W=4.0(5.0)m C=80百万円	L=600.0m 用地補償 15百万円	L=600.0m 用地測量 ( 8百万円) 12百万円
(県)湯原奥津線 真庭市社 L=400.0m W=5.5(7.0)m C=86百万円	L=100.0m 工事(土工、舗装工) 5百万円	L=100.0m 工事(土工、舗装工) 14百万円
(県)種見明戸線 真庭市種 L=300.0m W=5.5(7.0)m C=98百万円	L=100.0m 工事(土工、擁壁工、舗装 工) ( 1百万円) 23百万円	L=100.0m 工事(土工、擁壁工、舗装 工) ( 6百万円) 27百万円

・( )内の金額は、前年度からの繰越で外数である。

事務事業名	令和5年度事業計画	令和4年度事業実績
○中山間地域等交通難所緊急対策事業、中山間地域等生活・交流基盤整備推進事業等（つづき）		
(県) 上有漢北房線 真庭市上水田 L=120.0m W=5.5(7.5)m C=72百万円	L=120.0m 工事(擁壁工、舗装工) (11百万円) 8百万円	L=120.0m 用地測量、用地、工事 (16百万円) 20百万円
(県) 常藤関金線 真庭市蒜山別所 L=100.0m W=5.5(7.0)m C=66百万円	L=100.0m 工事(土工)、用地補償 20百万円	L=100.0m 用地測量、用地補償 (6百万円) 10百万円
(県) 北房川上線 真庭郡新庄村 L=615.0m W=4.0(5.0)m C=137百万円	立木調査、復元測量 5百万円	保安林協議
(県) 和気笹目作東線 美作市滝宮～万善 L=2,300.0m(内L=490m) W=4.0(5.0)m C=160百万円	L=85.0m 工事(舗装工) (17百万円) 8百万円	L=85.0m 用地補償、工事(土工) 28百万円
(県) 万善美作線 美作市大原 L=1,200.0m(内L=500.0m) W=4.0(5.0)m C=99百万円	L=100.0m 工事(土工、護岸工、舗装工) (2百万円) 20百万円	L=100.0m 工事(土工、護岸工) (6百万円) 6百万円
(県) 市場佐用線 美作市鷺巣～五名 L=1,800.0m(内L=620m) W=4.0(5.0)m C=178百万円	L=100.0m 用地補償、工事(土工) (1百万円) 5百万円	L=100.0m 用地補償 (2百万円) 11百万円
(県) 上福原佐用線 美作市田原 L=1,500.0m(内L=350.0m) W=4.0(5.0)m C=117百万円	L=200.0m 工事(土工) (17百万円) 29百万円	L=132.0m 用地測量、工事(土工) 30百万円

・( )内の金額は、前年度からの繰越で外数である。

事務事業名	令和5年度事業計画	令和4年度事業実績
○中山間地域等交通難所緊急対策事業、中山間地域等生活・交流基盤整備推進事業等（つづき）		
(県)宮原力万線 美作市宮原 L=600.0m(内L=270.0m) W=4.0(5.0)m C=105百万円	保安林解除、工事(土工)   10百万円	L=600.0m 用地測量、補償、保安林解除   (13百万円) 5百万円
(県)梶並立石線 美作市川上 L=2000.0m(内L=233.0m) W=4.0(5.0)m C=116百万円	L=90.0m 工事(土工)   20百万円	L=411.0m 工事(土工、舗装工)、用地測量、補償   (1百万円) 18百万円
(県)和気笹目作東線 美作市角南～白石 L=1,900.0m(内L=400m) W=4.0(5.0)m C=106百万円	L=106.0m 工事(土工、舗装工)   (1百万円) 30百万円	L=125.0m 用地補償、工事(土工、舗装工)   (14百万円) 3百万円
(県)万善美作線 美作市大原 L=500.0m W=4.0(5.0)m C=50百万円	L=500.0m 用地補償、工事(土工)   (11百万円) 23百万円	L=500.0m 用地補償、工事(土工)   (1百万円) 18百万円
(県)智頭勝田線 美作市右手 L=530.0m W=4.0(5.0)m C=58百万円	用地測量、用地補償   12百万円	測量・設計   12百万円
(県)位田飯岡線 美作市英田青野 L=900.0m W=4.0(5.0)m C=70百万円	L=900.0m 工事(土工、舗装工)   19百万円	L=900.0m 工事(土工、舗装工)   18百万円
(県)馬形美作線 美作市宗掛～馬形 L=400.0m W=5.5(7.5)m C=98百万円	工事(盛土工)   20百万円	工事(盛土工)   21百万円

・( )内の金額は、前年度からの繰越で外数である。

事務事業名	令和5年度事業計画	令和4年度事業実績
○中山間地域等交通難所緊急対策事業、中山間地域等生活・交流基盤整備推進事業等（つづき）		
(県)馬形美作線 美作市宗掛～田殿 L=300.0m W=5.5(7.5)m C=55百万円	用地測量、用地補償、工 事（擁壁工） ( 9百万円) 25百万円	測量、設計   9百万円

・（ ）内の金額は、前年度からの繰越で外数である。

事務事業名	令和5年度事業計画	令和4年度事業実績
Ⅲ-7 快適な生活環境保全プログラム <input type="checkbox"/> 空き家の適正管理、利活用の推進		
○リフォーム等相談時の対応		相談対応件数 37(13, 7, 17)件
Ⅲ-8 生きがい・元気づくり支援プログラム <input type="checkbox"/> おかやまアダプトの推進		
○おかやまアダプト推進事業	— — — —	認定団体数(道路) 165(61, 46, 58)団体 うち新規認定団体 1(0, 0, 1)団体 認定団体数(河川) 439(190, 69, 180)団体 うち新規認定団体 22(5, 0, 17)団体
○開発行為の認可及び指導		
	— — — —	道路法による行為・占用等の許可(新規・変更・更新の合計)件数 1467(585, 491, 391)件  車両制限令による特殊車両の通行許可・協議件数 1081(368, 510, 203)件  河川法による行為・占用等の許可件数(新規・変更・更新の合計) 637(189, 331, 117)件  砂防指定地・急傾斜地・地すべり防止区域における行為等の許可件数(新規・変更・更新の合計) 56(28, 18, 10)件

( )内は左から順に、美作、真庭、勝英の数値



事務事業名	令和5年度事業計画	令和4年度事業実績
○開発行為の認可及び指導（つづき）		
	—	宅地造成等規制法による 工事の許可 21(13, 0, 8)件  採石法・砂利採取法による 採取計画の認可件数 0(0, 0, 0)件  屋外広告物条例による表示 等の許可件数 191(53, 24, 114)件
建築基準法等指導行政		
○建築物の質の向上と快適な環境 保持	—	建築基準法に基づく建築 確認・通知件数 32(5, 17, 10)件  建築基準法に基づく建築 許可・認定件数 15(3, 5, 7)件  建築基準法に基づく道路 の位置指定件数 5(2, 3, 0)件  建築物等の制限に関する 条例に基づく認定件数 5(2, 3, 0)件
○建築物の省エネルギー化の促進	—	建築物省エネ法に基づく 届出・認定件数 11(4, 5, 2)件  エコまち法に基づく低炭 素建築物の認定件数 2(0, 2, 0)件

( )内は左から順に、美作、真庭、勝英の数値

事務事業名	令和5年度事業計画	令和4年度事業実績
建築基準法等指導行政（つづき）		
○高齢者・障害者等が円滑に利用できる建築物の促進	—	福祉のまちづくり条例に基づく届出・協議件数 11(1, 5, 5)件
○建設工事に係る資材の再資源化の促進	—	建設リサイクル法による工事の届出・通知件数 1096(364, 422, 310)件
○長く住み続けられる住宅の促進	—	長期優良住宅法に基づく認定件数 51(18, 16, 17)件
公共土木施設の適切な維持管理		
○公共土木施設の維持管理	—	落石、崩土等による県管理道の全面通行規制件数 4(0, 0, 4)件  異常気象時の県管理道の事前通行規制件数 31(15, 8, 8)件  冬期の除雪出動日数 (作業委託にかかるもの) 91(41, 32, 18)日  県管理河川の水質事故対応件数 7(5, 1, 1)件

（ ）内は左から順に、美作、真庭、勝英の数値

県民局統轄出先機関  
・津山家畜保健衛生所

---

# 〔津山家畜保健衛生所〕

## ○基本方針

高病原性鳥インフルエンザ（HPAI）や豚熱（CSF）等の特定家畜伝染病は、畜産業のみならず地域経済や社会に与える影響が甚大である。HPAIについては令和4年度に全国で81事例発生しており、本県においても倉敷市で3事例約72万羽、美咲町で1事例約1.8万羽の発生があった。また、平成30年9月に国内26年ぶりに岐阜県で発生したCSFについては、これまでに18都府県86事例の発生を確認、現在は発生地域でのワクチン接種により農場での発生は下火傾向になったが、野生イノシシでの感染拡大を受けて令和3年度から岡山県でもワクチン接種が開始されているところである。さらに、平成30年8月に中国で発生し、その後東アジア諸国に拡大したアフリカ豚熱（ASF）など、他の海外悪性家畜伝染病も近隣諸国で継続的に発生しており、我国への侵入リスクの高い状況が続いている。家畜保健衛生所では家畜伝染病予防法に基づき、農場への病原体の侵入を防止するため、家畜飼養衛生管理基準の遵守を徹底指導するとともに、市町村、関係機関、協力団体等と連携して、発生予防及びまん延防止対策の体制強化を図ることとしている。

### 令和4年度HPAI発生状況

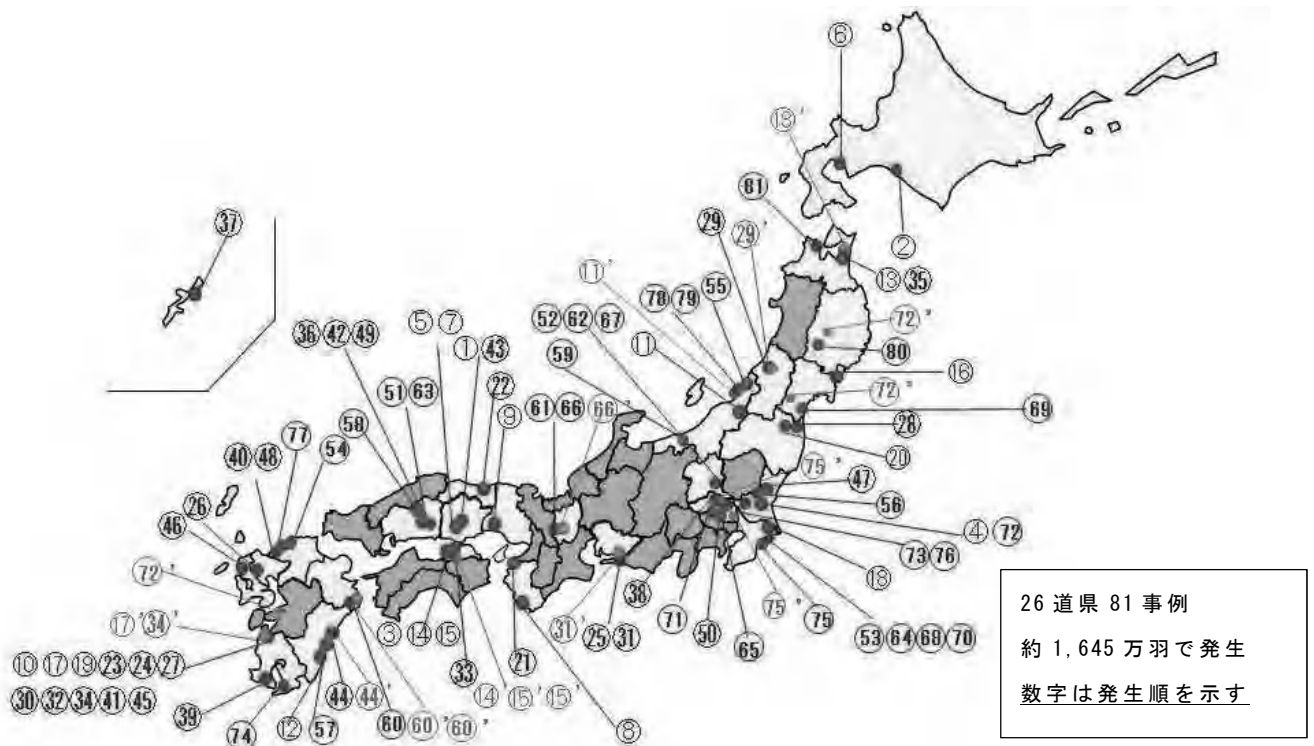

令和5年3月25日現在

また、高止まりする飼料価格やコロナ禍での畜産物の消費低迷など厳しい環境にさらされる中で、畜産物の国際競争力を強化して、畜産経営の成長産業化に取り組む必要がある。家畜保健衛生所では安全で美味しい美作地域の畜産物の安定生産のため、定期的な検査等に基づき、生産性の阻害要因を究明し、伝染性疾病の発生・まん延防止、慢性疾病低減の対策指導及び優良子牛の増産に向けた受精卵移植に積極的に取り組む。

さらに、畜産物の生産に係わる獣医師等関係者に対し、安全・安心な畜産物が生産されるよう、適正な獣医療や動物用医薬品の使用について、関係法令の遵守状況の監視及び指導を行う。

## ○主要施策

### 1 家畜防疫の推進

家畜伝染病予防法に基づく疾病については、農場の立入検査や精密検査により、発生動向を把握しつつ、農場が遵守すべき「家畜飼養衛生管理基準」の点検や発生予防対策指導に努める。

特に、HPA I、CSF、ASF、口蹄疫については、発生情報の速やかな提供、農場全戸立入、野生動物の侵入防止策や早期発見・早期通報の指導、またCSFのワクチン接種や野生イノシシ調査などの実施により、発生防止に努める。また、万が一の発生に備え、市町村、警察、民間団体等と連携しながら、迅速で的確な初動対応が行えるよう、防疫計画の精度向上、連絡体制の整備、防疫演習等を実施するなど、まん延防止体制の強化を図る。

他の伝染性疾病については、定期検査や生産者・獣医師等の相談に応じた検査を通じて、患畜の摘発淘汰を行うとともに、ワクチン接種や消毒等の予防指導を行う。特に、牛のヨーネ病と乳用牛の牛ウイルス性下痢については、県内清浄化を目指して、集中的な検査と発生時の適切な対応等に努める。

- (1) 家畜伝染病発生予防及びまん延防止対策
- (2) 家畜伝染性疾病の検査
- (3) 病性鑑定の実施
- (4) 監視・危機管理体制の充実強化



〈ワクチン接種研修会〉



〈堆肥舎へ防鳥ネット設置〉

## 2 家畜衛生の推進

リスクマネジメントの一環として、家畜衛生に関連する広報誌や会議の開催等を通じ、農場・臨床獣医師・市町村・農協等に対し、病気の特徴や予防の方法、生産者が守るべき法規制等について周知を図る。

また近年、大規模化に伴って常在化傾向にある呼吸器病等の法定伝染病以外の慢性疾病については、生産性の向上を図るため、浸潤状況調査に基づく対策等を指導する。

さらに、抗菌性物質の畜産物への残留や薬剤耐性菌は人の健康に影響を及ぼすことから、動物用医薬品等の適正使用を監視・指導する。

### (1) 生産性向上対策

生産性阻害要因となる下痢、肺炎等の疾病低減のために、ワクチンの効果的使用方法や消毒等を指導する。

### (2) 動物用医薬品危機管理対策

安全で安心な畜産物の生産を目的に、生産現場における動物用医薬品等の使用実態や薬剤耐性菌の発現状況等を調査し、動物用医薬品等の適正使用について販売業者及び使用者（獣医師、農場）を監視・指導する。

## 3 畜産の生産振興

畜産経営の収益力向上を目指し、家畜衛生に加え、家畜の育種改良、飼養管理、飼育環境面から農場を指導し、良質な畜産物の低コスト生産を支援する。

### (1) 受精卵移植の推進

受精卵移植技術を活用した育種改良や繁殖成績の改善により、肉質・肉量の優れた和牛や高泌乳牛を効率的に生産し、畜産経営の収益力アップを支援する。

また、第13回全国和牛能力共進会北海道大会に向け、受精卵移植により作出した出品候補牛の飼養管理についても指導を強化する。

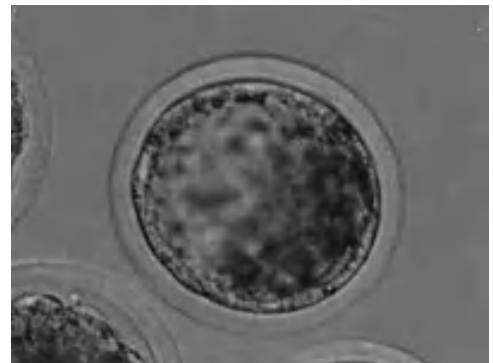

〈受精卵〉

受精卵移植及び採卵の状況

(頭)

年度	移植・採卵	県全体	真庭地域(実施割合)	津山地域(実施割合)
H30	移植	879	23 ( 2.6 %)	438 (49.8 %)
	採卵	190	30 (15.8 %)	155 (81.5 %)
R 1	移植	884	67 ( 7.6 %)	404 (45.7 %)
	採卵	192	40 (20.8 %)	128 (66.7 %)
R 2	移植	705	117 (16.6 %)	359 (50.9 %)
	採卵	140	36 (25.7 %)	94 (67.1 %)
R 3	移植	799	182 (22.7 %)	374 (46.8 %)
	採卵	191	61 (31.9 %)	106 (55.5 %)
R 4	移植	629	178 (28.3 %)	286 (45.5 %)
	採卵	172	43 (25.0 %)	101 (58.7 %)

## (2) 乳質改善の推進

乳成分・体細胞数などの乳質が生乳販売単価に大きく影響することから、乳質改善について、関係機関と一体となって個別指導や研修会等を実施して生乳の品質向上を支援する。具体的には、定期的な生乳の検査の実施により、乳質低下の原因究明や搾乳手技・搾乳機器洗浄・飼養管理の改善指導を行う。



〈生乳細菌検査〉

## (3) 牛肉の肉質向上対策

消費者ニーズが多様化する中で、求められる品質の牛肉を低コストで生産するためには、高度な飼養管理技術が必要となることから、各種検査や分析結果に基づく個別指導や研修会等を実施し、おいしい牛肉生産技術の向上を支援する。



〈発育等調査〉

## (4) 乳用牛放牧衛生指導

乳用初妊牛価格が高止まりしており、酪農経営の安定のためには、県内産の乳用後継牛の確保が喫緊の課題である。足腰の強い乳用後継牛の育成には放牧が有効な方法であるが、放牧に起因するピロプラズマ症の検査や発育調査を実施し、投薬や飼養管理等の指導を行う。

## (5) 肉用牛空胎防除指導

肉用牛繁殖農家に対し、空胎期間（妊娠していない期間）を短縮し、1年1頭の子牛生産を達成するために必要かつ総合的な繁殖指導を行う。

## 4 監視・許認可業務

動物用医薬品の販売、飼料の適正使用、飼育動物の診療、家畜人工授精など、畜産業に関連する業務が適正に行われるよう関係法令に基づき、監視・指導を実施する。

- (1) 医薬品医療機器等法
- (2) 飼料安全法
- (3) 獣医師法・獣医療法
- (4) 家畜改良増殖法



〈薬事立入〉

# ○事業概要

津山地域

事務事業名	令和5年度事業計画	令和4年度事業実績
1 家畜防疫の推進		
家畜伝染病の発生予防及びまん延防止対策	①発生予防	①発生予防
	ヨーネ病(牛) 2,471 頭	ヨーネ病(牛) 3,260 頭
	伝達性海綿状脳症(牛) 30 頭	伝達性海綿状脳症(牛) 28 頭
	ふそ病(蜜蜂) 900 群	ふそ病(蜜蜂) 981 群
	種畜衛生検査(牛、豚) 121 頭	種畜衛生検査(牛、豚) 117 頭
	豚熱ワクチン 30,415 頭	豚熱ワクチン 26,289 頭
	②発生予察	②発生予察
	アカバネ病他(牛) 40 頭	アカバネ病他(牛) 40 頭
	ブルセラ症(牛) 30 頭	ブルセラ症(牛) 0 頭
	結核 (牛) 30 頭	結核 (牛) 0 頭
牛ウイルス性下痢(牛) 1,023 頭	牛ウイルス性下痢 (牛) 1,915 頭	
③証明	③証明	
検査証明 117 件	検査証明 103 件	
④まん延防止	④まん延防止	
ヨーネ病(牛)患畜殺処分 ー 頭	ヨーネ病(牛)患畜殺処分 0 頭	
家畜伝染性疾患の検査	①立入検査	①立入検査
	牛 186 戸	牛 1,116 戸
	豚 96 戸	豚 122 戸
	家禽 96 戸	家禽 103 戸
	馬、めん山羊他 4 戸	馬、めん山羊他 12 戸
	②精密検査	②精密検査
	牛伝染性リンパ腫 150 頭	牛伝染性リンパ腫 85 頭
	牛サルモネラ症 150 頭	牛サルモネラ症 866 頭
	豚繁殖・呼吸器障害症候群 66 頭	豚繁殖・呼吸器障害症候群 45 頭
	豚流行性下痢 0 頭	豚流行性下痢 0 頭
	伝染性胃腸炎(豚) 0 頭	伝染性胃腸炎(豚) 0 頭
	ニューカッスル病(鶏) 640 羽	ニューカッスル病(鶏) 501 羽
	鶏伝染性気管支炎 640 羽	鶏伝染性気管支炎 501 羽
	鶏伝染性F囊病 190 羽	鶏伝染性F囊病 461 羽
	鶏マイコプラズマ病 1,280 羽	鶏マイコプラズマ病 938 羽
	③監視強化検査	③監視強化検査
	豚熱免疫調査 612 頭	豚熱免疫調査 406 頭
	オーエスキー病(豚) 82 頭	オーエスキー病(豚) 47 頭
	高病原性鳥インフルエンザ <sup>※</sup> 300 羽	高病原性鳥インフルエンザ <sup>※</sup> 354 羽
	④報告徴求	④報告徴求
採卵鶏 26 戸 肉用鶏 6 戸	採卵鶏 26 戸 肉用鶏 6 戸	
あひる 1 戸	あひる 1 戸	
病性鑑定の実施	乳用牛 200 頭	乳用牛 877 頭
	肉用牛 100 頭	肉用牛 129 頭
	豚 66 頭	豚 0 頭



	鶏 30 羽	鶏 29 羽
事務事業名	令和 5 年度事業計画	令和 4 年度事業実績
監視・危機管理 体制の充実 強化	①防疫対応強化推進会議 1 回 ②家畜衛生関連情報の配布 4 回 ③防疫演習、研修会 15 回	①防疫対応強化推進会議 1 回 ②家畜衛生関連情報の配布 4 回 ③防疫演習、研修会 10 回
2 家畜衛生の推進		
生産性向上対策	①慢性疾病対策 乳用牛 3 戸 肉用牛 3 戸 豚 2 戸 鶏 3 戸 ②ほ育育成事故低減対策 2 戸	①慢性疾病対策 乳用牛 3 戸 肉用牛 3 戸 豚 2 戸 鶏 3 戸 ②ほ育育成事故低減対策 2 戸
動物用医薬品 危機管理対策	薬剤耐性菌発現状況調査 2 農場	薬剤耐性菌発現状況調査 4 農場
3 畜産の生産振興		
受精卵移植の 推進	①肉用牛広域後代検定推進対策 優良雌牛採卵 2 頭、移植 80 頭 ②受精卵移植推進事業 肉用牛 採卵100 頭、移植 250 頭 乳用牛 採卵 0 頭、移植 20 頭	①肉用牛広域後代検定推進対策 優良雌牛採卵 4 頭、移植 46 頭 ②受精卵移植推進事業 肉用牛 採卵 89 頭、移植 215 頭 乳用牛 採卵 0 頭、移植 7 頭
乳質改善の推 進	①搾乳立会指導 4 戸 ②地域研修会 2 回 ③バルク乳細菌検査 118 件	①搾乳立会指導 5 戸 ②地域研修会 1 回 ③バルク乳細菌検査 118 件
肉用牛空胎防 除指導	繁殖検診 1,100 頭	繁殖検診 1,098 頭
家畜衛生検査	微生物 395 頭 血清 354 頭 寄生虫 0 頭	微生物 407 頭 血清 666 頭 寄生虫 0 頭
4 監視・許認可業務		
医薬品医療機 器等法に係る 業務	①販売業許可・許可更新 3 件 ②立入検査 12 件	①販売業許可・許可更新 3 件 ②立入検査 12 件
獣医師法・獣 医療法に係る 業務	①診療施設開設届 未定 ②立入検査 7 件	①診療施設開設届 1 件 ②立入検査 4 件
家畜改良増殖 法に係る業務	①家畜人工授精所開設許可 未定 ②立入検査 13 件	①家畜人工授精所開設許可 0 件 ②立入検査 9 件

# ○事業概要

真庭地域

事務事業名	令和5年度事業計画	令和4年度事業実績
1 家畜防疫の推進		
家畜伝染病の発生予防及びまん延防止対策	① 発生予防	①発生予防
	ヨーネ病(牛) 1,853 頭	ヨーネ病(牛) 1,767 頭
	伝達性海綿状脳症(牛) 20 頭	伝達性海綿状脳症(牛) 16 頭
	豚熱ワクチン 1,500 頭	豚熱ワクチン 1,366 頭
	②発生予察	②発生予察
	アカバネ病他(牛) 40 頭	アカバネ病他(牛) 40 頭
	ブルセラ症(牛) 10 頭	ブルセラ症(牛) 0 頭
	結核(牛) 0 頭	結核(牛) 0 頭
	牛ウイルス性下痢(牛) 70 件	牛ウイルス性下痢(牛) 1,237 件
	③証明	③証明
	検査証明 1 件	検査証明 1 件
	④まん延防止	④まん延防止
	ヨーネ病(牛)患畜殺処分 1 頭	ヨーネ病(牛)患畜殺処分 0 頭
	家畜伝染性疾病の検査	① 立入検査
牛 126 戸		牛 630 戸
豚 12 戸		豚 15 戸
家禽 42 戸		家禽(キジ含む) 59 戸
馬、めん山羊他 3 戸		馬、めん山羊他 1 戸
②精密検査		②精密検査
牛伝染性リソ <sup>o</sup> 腫 1 頭		牛伝染性リソ <sup>o</sup> 腫 1 頭
牛サルモネラ症 1 頭		牛サルモネラ症 10 頭
ピロプラズマ症 110 頭		ピロプラズマ症 84 頭
豚繁殖・呼吸器障害症候群 16 頭		豚繁殖・呼吸器障害症候群 12 頭
豚流行性下痢 1 頭		豚流行性下痢 0 頭
伝染性胃腸炎病(豚) 1 頭		伝染性胃腸炎病(豚) 0 頭
ニューカッスル病(鶏) 280 羽		ニューカッスル病(鶏) 315 羽
鶏伝染性気管支炎 280 羽		鶏伝染性気管支炎 315 羽
伝染性F囊炎(鶏) 50 羽		伝染性F囊炎(鶏) 315 羽
鶏マイコプラズマ病 280 羽		鶏マイコプラズマ病 315 羽
③監視強化検査		② 監視強化検査
豚熱免疫調査 120 頭		豚熱免疫調査 66 頭
オーエスキー病(豚) 14 頭		オーエスキー病(豚) 14 頭
高病原性鳥インフルエンザ <sup>o</sup> 260 羽		高病原性鳥インフルエンザ <sup>o</sup> 240 羽
④報告徴求		④報告徴求
採卵鶏 9 戸 肉用鶏 5 戸		採卵鶏 9 戸 肉用鶏 5 戸
病性鑑定の実施		乳用牛 100 頭
	肉用牛 120 頭	肉用牛 40 頭
	豚 30 頭	豚 0 頭

	鶏 20羽	鶏 5羽
事務事業名	令和4年度事業計画	令和3年度事業実績
監視・危機管理 体制の充実 強化	① 防疫対応強化推進会議 一回 ② 家畜衛生関連情報の配布 一回 ③ 防疫演習、研修会 一回	①防疫対応強化推進会議 一回 ②家畜衛生関連情報の配布 一回 ③防疫演習、研修会 一回
2 家畜衛生の推進		
生産性向上対策	①慢性疾病対策 乳用牛 3戸 肉用牛 3戸 豚 1戸 鶏 1戸 ② ほ育育成事故低減対策 1戸	①慢性疾病対策 乳用牛 3戸 肉用牛 3戸 豚 1戸 鶏 1戸 ②ほ育育成事故低減対策 1戸
動物用医薬品 危機管理対策	薬剤耐性菌発現状況調査 2農場	薬剤耐性菌発現状況調査 2農場
3 畜産の生産振興		
受精卵移植の 推進	① 肉用牛広域後代検定推進対策 優良雌牛採卵 3頭、移植 20頭 ② 受精卵移植推進事業 肉用牛 採卵 50頭、移植 155頭 乳用牛 採卵 0頭、移植 5頭	① 肉用牛広域後代検定推進対策 優良雌牛採卵 5頭、移植 20頭 ② 受精卵移植推進事業 肉用牛 採卵 48頭、移植 151頭 乳用牛 採卵 2頭、移植 0頭
乳質改善の推 進	① 搾乳立会指導 2戸 ③ 地域研修会 2回 ④ バルク乳細菌検査 166件	①搾乳立会指導 1戸 ②地域研修会 1回 ③バルク乳細菌検査 164件
乳用牛放牧衛 生指導	蒜酪育成牧場 48頭	蒜酪育成牧場 72頭
肉用牛空胎防 除指導	繁殖検診 120頭	繁殖検診 165頭
家畜衛生検査	微生物 223頭 血清 330頭 寄生虫 0頭	微生物 213頭 血清 310頭 寄生虫 0頭
4 監視・許認可業務		
医薬品医療機 器等法に係る 業務	① 販売業許可・許可更新 2件 ② 立入検査 5件	① 販売業許可・許可更新 2件 ②立入検査 7件
獣医師法・獣 医療法に係る 業務	① 診療施設開設届 0件 ② 立入検査 3件	①診療施設開設届 1件 ②立入検査 3件
家畜改良増殖 法に係る業務	①家畜人工授精所開設許可 1件 ②立入検査 5件	① 家畜人工授精所開設許可 0件 ②立入検査 4件



## IV 管内概要資料



# 1 面積、人口、人口密度、世帯数

市 町 村	面 積	人 口	人 口 密 度	世 帯 数
津山市	506.33	99,937	197.4	41,213
真庭市	828.53	42,725	51.6	15,845
美作市	429.29	25,939	60.4	10,793
新庄村	67.11	813	12.1	331
鏡野町	419.68	12,062	28.7	4,643
勝央町	54.05	10,888	201.4	4,089
奈義町	69.52	5,578	80.2	1,942
西粟倉村	57.97	1,398	24.1	575
久米南町	78.65	4,530	57.6	1,793
美咲町	232.17	13,053	56.2	5,028
管内計(A)	2,743.30	216,923	79.1	86,252
県 計(B)	7,114.33	1,888,432	265.4	801,409
(A)/(B) %	38.6	11.5		10.8

資料：面積 令和4年全国都道府県市区町村別面積調（令和4年10月1日）  
 人口 令和2年国勢調査（確報値 令和2年10月1日）  
 世帯数 令和2年国勢調査（確報値 令和2年10月1日）

## 【参考】管内の中山間地域

本県の中山間地域は、「岡山県中山間地域の振興に関する基本条例」により、過疎法、山村振興法、特定農山村法のいずれかに該当する地域とされている。

(注) ◎：全域指定、○：一部地域指定

	過疎	山振	特農	摘要
津山市	○	○	○	過：旧勝北町、旧久米町 過+山+特：旧加茂町、旧阿波村 山+特：旧勝北町広戸村 特：旧津山市一宮村、高田村、旧勝北町新野村、旧久米町大井西村
真庭市	◎	○	○	山：旧勝山町富原村、旧久世町美和村 山+特：旧湯原町、旧美甘村、旧中和村、旧落合町津田村 特：旧北房町、旧勝山町、旧川上村、旧落合町美川村、河内村、旧久世町
美作市	◎	○	○	特：旧勝田町、旧大原町、旧作東町、旧英田町 山：旧勝田町梶並村、栗広村、旧大原町大野村 旧英田町巨勢村、河会村、旧作東町福山村 山+特：旧美作町豊田村、巨勢村、旧東粟倉村
新庄村	◎	◎	◎	
鏡野町	◎	○	◎	山：旧富村、旧奥津町、旧上斎原村、旧鏡野町中谷村
勝央町	—	—	—	
奈義町	◎	○	○	山+特：豊並村
西粟倉村	◎	◎	◎	
久米南町	◎	○	○	山+特：弓削町 特：竜山村
美咲町	◎	○	○	山：旧旭町倭文西村、江与味村、西川村 特：旧中央町大坪和村、旧旭町、旧柵原町吉岡村、南和気村
管内計	9	9	9	
県 計	22	19	22	

※令和5年4月1日現在

## 2 管内市町村の概況

### (1) 令和3年度管内市町村決算(普通会計)の概要

(単位：百万円)

区分	歳入総額 (A)	歳出総額 (B)	歳入歳出差引 (A-B)	翌年度に繰り 越すべき財源 (C)	実質収支 (A-B-C)	地方債現在高	積立金現在高
津山市	53,435	51,327	2,108	103	2,005	68,271	8,335
真庭市	36,137	34,576	1,561	116	1,445	35,432	31,146
美作市	23,847	22,127	1,719	79	1,640	23,151	17,099
新庄村	2,009	1,900	109	5	104	1,327	1,970
鏡野町	12,889	12,163	726	83	644	11,761	8,893
勝央町	7,121	6,579	543	126	417	6,118	3,290
奈義町	5,588	5,156	432	14	419	3,578	5,478
西粟倉村	4,102	3,911	191	16	174	4,507	1,490
久米南町	4,973	4,652	321	0	321	3,392	2,034
美咲町	14,426	13,928	498	13	485	11,282	8,431
計	164,527	156,318	8,209	555	7,654	168,819	88,166

### (2) 管内市町村の主要財政指標

(単位：%)

区分	財政力指数		経常収支比率		実質公債費比率		将来負担比率	
	R3年度	R2年度	R3年度	R2年度	R3年度	R2年度	R3年度	R2年度
津山市	0.53	0.54	88.0	92.4	12.4	12.4	100.5	119.8
真庭市	0.29	0.30	86.4	89.9	10.3	10.3	-	-
美作市	0.27	0.27	86.0	90.1	11.3	11.8	-	-
新庄村	0.20	0.21	71.0	78.9	5.0	5.2	-	-
鏡野町	0.30	0.31	84.3	85.0	11.5	11.4	30.5	57.9
勝央町	0.50	0.52	77.3	82.5	13.6	13.5	30.0	52.1
奈義町	0.32	0.32	81.2	90.0	8.2	7.9	-	-
西粟倉村	0.12	0.13	89.7	88.1	10.6	9.8	26.6	10.6
久米南町	0.23	0.24	79.0	89.5	12.5	14.8	6.9	15.5
美咲町	0.25	0.25	79.7	82.7	9.8	9.4	14.6	33.3

(注) 経常収支比率は、経常一般財源に減税補てん債・臨時財政対策債を含む。



### 3 商工業の概況

#### (1) 商業・工業

(単位：人、百万円)

市 町 村	商業			工業（4人以上の事業所）		
	事業所数	従業者数	年間商品販売額	事業所数	従業者数	製造品出荷額等
津山市	1,103	8,001	223,950	183	6,536	205,291
真庭市	555	2,789	60,758	104	3,698	110,550
美作市	278	1,525	26,915	74	2,329	56,570
新庄村	12	30	263	1	26	x
鏡野町	93	986	47,638	22	1,001	25,765
勝央町	96	548	16,541	40	3,127	153,453
奈義町	56	249	3,611	20	966	37,415
西粟倉村	11	64	810	6	101	x
久米南町	43	244	2,936	8	449	10,224
美咲町	103	409	5,209	36	1,466	34,033
管内計(A)	2,350	14,845	388,631	494	19,699	635,014
県計(B)	17,103	134,492	5,357,041	3,147	151,056	7,704,136
(A)/(B) %	13.7	11.0	7.3	15.7	13.0	8.2

資料： 商業 平成28年経済センサス活動調査（平成28年6月1日現在）

工業 2020年工業統計調査（令和2年6月1日現在）

#### (2) 主要観光地観光客数

(単位：千人、%)

地 区 別	平成30年	令和元年	令和2年	令和3年	対前年比
					R3/R2
津山・鶴山公園	1,255	1,316	849	658	77.5
久米・梅の里	400	362	321	306	95.3
勝北・奥津川ラビンの里	197	200	171	162	94.7
北房・コスモスの里	114	84	69	50	72.5
勝山・神庭の滝	209	207	153	126	82.4
落合・醍醐桜	239	276	191	157	82.2
湯原・湯原温泉	319	297	228	187	82.0
蒜山高原	2,055	2,239	1,650	1,443	87.5
美作・湯郷温泉	819	815	610	525	86.1
英田・岡山国際サーキット	233	287	137	159	116.1
新庄・がいせん桜新庄宿	169	106	75	83	110.7
奥津・奥津温泉	245	334	185	173	93.5
上斎原・恩原高原	160	157	72	67	93.1
夢広場	384	314	335	340	101.5
勝央・ノースヴィレッジ	484	465	325	240	73.8
奈義・現代美術館	96	89	57	65	114.0
西粟倉・道の駅あわくらんど	189	179	98	71	72.4
久米南・誕生寺	159	184	171	131	76.6
旭・まきばの館	76	88	52	61	117.3
中央	214	219	167	172	103.0
計	8,016	8,218	5,916	5,176	87.5

資料：令和3年岡山県観光客動態調査

#### 4 環境保全の概況

##### (1) 市町村等設置の一般廃棄物処理施設（稼働中）の状況

（令和5年3月末現在）

区分	設置主体（施設名）	設置場所	処理能力	稼働年度	構成団体
ごみ焼却施設	真庭市 （クリーンセンターまにわ）	真庭市	30 t/日	H11	真庭市
	真庭市 （真庭北部クリーンセンター）	真庭市	20 t/日	H3	真庭市、新庄村
	岡山県中部環境施設組合 （コスモスクリーンセンター）	真庭市	30 t/日	H6	真庭市
	美作市 （美作クリーンセンター）	美作市	34 t/日	H26	美作市・西粟倉村
	岡山市久米南町衛生施設組合 （クリーンセンター）	久米南町	13 t/日	H5	久米南町、岡山市（建部）
	津山圏域資源循環施設組合 （津山圏域クリーンセンター）	津山市	128 t/日	H27	津山市、鏡野町、勝央町、 奈義町、美咲町
粗大ごみ 処理施設	真庭市 （リサイクルプラザ）	真庭市	5 t/日	H11	真庭市
	岡山県中部環境施設組合 （コスモスクリーンセンター）	真庭市	10 t/日	H6	真庭市
	津山圏域資源循環施設組合 （津山圏域クリーンセンター）	津山市	16 t/日	H27	津山市、鏡野町、勝央町、 奈義町、美咲町
再生 施設 利用	真庭市 （リサイクルプラザ）	真庭市	6 t/日	H11	真庭市
	津山圏域資源循環施設組合 （津山圏域クリーンセンター）	津山市	18.05 t/日	H27	津山市、鏡野町、勝央町、 奈義町、美咲町
し尿 処理 施設	真庭市 （し尿処理施設旭水苑）	真庭市	100 kl/日	H6	真庭市、新庄村、鏡野町、 美咲町
	津山圏域衛生処理組合 （津山圏域衛生処理組合汚泥再生 処理センター）	津山市	170 kl/日	H31	津山市、鏡野町、美咲町
	勝英衛生施設組合 （滝川苑）	勝央町	74 kl/日	S61	美作市、奈義町、勝央町、 西粟倉村、美咲町
最終 処分 場	真庭市 （ガレキ処分場）	真庭市	36,485 m <sup>3</sup>	H8	真庭市
	真庭市 （一般廃棄物最終処分場）	真庭市	29,432 m <sup>3</sup>	H11	真庭市
	美作市 （一般廃棄物最終処分場）	美作市	3,400 m <sup>3</sup>	H31	美作市・西粟倉村
	津山圏域資源循環施設組合 （津山圏域クリーンセンター 一般廃棄物最終処分場）	津山市	30,000 m <sup>3</sup>	H27	津山市、鏡野町、勝央町、 奈義町、美咲町

## (2) 産業廃棄物処理業者等の状況

### ①産業廃棄物処理業者

(令和5年3月末現在)

区分	業者数
産業廃棄物収集運搬業	684
特別管理産業廃棄物収集運搬業	146
産業廃棄物処分業	44
特別管理産業廃棄物処分業	2
計	876

### ②産業廃棄物処理施設

(令和5年3月末現在)

施設の区分	施設の種類	施設数
中間処理施設	汚泥の脱水施設	1
	焼却施設	5
	破碎施設	35
最終処分場	安定型処分場	1
計		42

## (3) 自動車リサイクル法登録・許可の状況

(令和5年3月末現在)

区分	引取業	フロン類 回収業	解体業	破碎業	計
事業所数	78	20	7	2	107

## (4) 水質汚濁防止法等に係る特定事業場等の状況

(単位：事業場数、令和5年3月末現在)

市町村	区分	瀬戸内海環境 保全特別措置法	水質汚濁防止法		岡山県 条例 <sup>※1</sup>	ダイオキ シン法 <sup>※2</sup>
			50m <sup>3</sup> /日以上	50m <sup>3</sup> /日未満		
津山市		22 (2)	21	363 (17)	9	3
真庭市		18	17	267 (4)	8	3
美作市		4	15	150 (4)	7	1
新庄村		0	0	7	0	0
鏡野町		9 (1)	7	80 (4)	0	0
勝央町		0	2	41 (9)	1	0
奈義町		2 (1)	1	19 (1)	1	0
西栗倉村		0	1	12	0	0
久米南町		0	1	18	0	1
美咲町		5 (2)	4	51 (7)	1	2
管内計		60 (6)	69	1,008 (46)	27	10

※1 岡山県環境への負荷の低減に関する条例

※2 ダイオキシン類対策特別措置法

※3 ( )は有害物質使用特定施設又は有害物質貯蔵指定施設を設置する事業場数

(5) 浄化槽設置状況

(単位：基、令和5年3月末現在)

市町村	区分	合併処理浄化槽 設置基数	単独処理浄化槽 設置基数	合計 設置基数
津山市		11,640	5,923	17,563
真庭市		5,885	1,295	7,180
美作市		283	157	440
新庄村		71	3	74
鏡野町		968	257	1,225
勝央町		37	32	69
奈義町		212	15	227
西粟倉村		9	9	18
久米南町		518	138	656
美咲町		1,559	528	2,087
管内計		21,182	8,357	29,539

(6) 大気汚染防止法等に係る工場・事業場の状況

(単位：事業場数、令和5年3月末現在)

市町村	区分	大気汚染 防止法	岡山県 条例 <sup>※1</sup>	大気汚染 防止法	岡山県 条例	大気汚染 防止法	大気汚染 防止法	岡山県 条例	ダイオキ シン法 <sup>※2</sup>
		ばい煙発生施設		粉じん発生施設		揮発性有機化 合物排出施設	水 銀 排出施設	有害ガス 発生施設	大気基準 適用施設
津山市		55	0	6	6	1	2	12	8
真庭市		59	0	9	5	0	3	13	3
美作市		26	0	3	4	0	2	13	4
新庄村		0	0	0	0	0	0	0	0
鏡野町		10	0	1	4	0	0	3	0
勝央町		10	0	3	1	1	0	11	1
奈義町		7	1	0	0	0	1	3	1
西粟倉村		1	0	0	0	0	0	0	0
久米南町		6	0	3	1	0	1	1	1
美咲町		15	0	0	2	0	1	4	3
管内計		189	1	25	23	2	10	60	21

※1 岡山県環境への負荷の低減に関する条例

※2 ダイオキシン類対策特別措置法

(7) 第一種フロン類充填回収登録業者数 74業者 (令和5年3月末現在)

(8) 墓地等経営許可状況

(単位：件、令和5年3月末現在)

市町村	区分	墓地※	火葬場	うち恒常的に使用している火葬場	納骨堂
新庄村			1	1	
鏡野町		54			2
勝央町		14	1	1	
奈義町		5			
西粟倉村		2			1
久米南町		5			
美咲町		20	2	2	
管内町村計		100	4	4	3

※ 個人設置の墓地を除く

## 5 保健福祉の概況

### (1)保健福祉関係組織及び出生・死亡状況

区分	民生委員・児童委員		愛育委員数	栄養委員数	出生数の状況		低体重児出生数		死亡数の状況	
	R5.4.1現在				R3年確定数字		R3年確定数字		R3年確定数字	
	区域担当委員	主任児童委員	R4.4.1現在		数(*2)	率/人口千対(*1)	数(*2)	率/出生百対	数(*2)	率/人口千対(*1)
津山市	257	25	923	66	728	7.3	58	8.0	1,377	13.9
真庭市	147	19	577	211	217	5.2	20	9.2	765	18.2
美作市	105	12	423	252	114	4.5	16	14.0	488	19.1
新庄村	5	1	23	23	1	1.3	0	0.0	18	22.8
鏡野町	64	4	154	128	88	7.4	5	5.7	233	19.6
勝央町	32	2	92	50	98	9.1	6	6.1	156	14.5
奈義町	24	2	44	21	57	10.4	6	10.5	89	16.2
西粟倉村	8	2	13	13	11	8.0	2	18.2	28	20.3
久米南町	24	2	77	79	23	5.2	1	4.3	90	20.2
美咲町	67	3	181	155	79	6.2	11	13.9	303	23.6
管内計	733	72	2,507	998	1,416	6.6	125	8.8	3,547	16.5

\*1 人口：岡山県流動人口調査(令和3年10月1日現在)

\*2 人口動態統計表(厚生労働省)(令和3年)

### (2)高齢者の状況

区分	高齢者数(65歳以上)		老人クラブ		介護保険サービスの利用状況							
	高齢者数	高齢化率	クラブ数	会員数	要支援・要介護認定者数		介護保険サービス利用者数					
					認定者数	認定率	居宅サービス	地域密着型サービス	介護老人福祉施設	介護老人保健施設	介護療養型医療施設	介護医療院
(人)	(%)	(人)	(人)	(人)	(%)	(人)	(人)	(人)	(人)	(人)	(人)	
市町村	(R4.10.1)		(R5.3.31)		(R4.11.30)		(R4.11)					
津山市	30,532	31.8%	164	7,508	5,956	19.4%	3,360	939	696	315	0	35
真庭市	16,861	41.0%	113	4,612	3,160	18.6%	1,773	619	386	159	9	101
美作市	10,609	42.6%	133	6,743	2,403	22.4%	1,236	380	279	169	0	45
新庄村	339	44.3%	9	343	75	20.2%	38	33	12	4	0	0
鏡野町	4,680	39.8%	69	3,759	921	19.4%	535	304	103	26	1	0
勝央町	3,461	32.4%	18	874	642	18.9%	358	66	92	50	0	9
奈義町	1,938	35.3%	20	970	383	19.1%	219	85	62	16	0	6
西粟倉村	481	35.8%	12	276	106	20.6%	51	13	25	6	0	1
久米南町	1,952	45.1%	34	1,809	451	22.4%	255	93	82	28	0	1
美咲町	5,239	41.9%	73	4,078	1,201	22.1%	671	153	140	94	0	10
管内計	76,092	36.4%	645	30,972	15,298	19.9%	8,496	2,685	1,877	867	10	208

出典：高齢者数 岡山県毎月流動人口調査

老人クラブ 福祉行政報告例

介護保険サービスの利用状況 介護保険事業状況報告

(3)障害者・難病患者・結核患者の状況

区分 市町村	身体障害者の状況						知的障害者の状況			精神障害者の状況		特定疾患の状況			結核患者登録数 (R4年末潜在性除く)
	手帳交付者数 (R4.3.31現在)						療育手帳交付者数 (R4.3.31現在)			(R5.3.31現在)		(R5.3.31現在)			
	視覚障害	聴覚平衡機能	音声言語そしゃく	肢体不自由	内部障害	合計	重度	中軽度	合計	神自立支援医療(精神通院)支給者数	福祉手帳交付者数	特定医療費支給事業受給者数	特定疾患治療研究事業受給者数	小児慢性特定疾病医療費受給者数	
津山市	308	387	68	2,866	1,506	5,135	335	759	1,094	1,822	828	763	4	59	16
真庭市	192	213	45	1,356	740	2,546	139	339	478	555	227	383	9	28	14
美作市	112	143	17	908	481	1,661	107	248	355	433	203	249	2	8	7
新庄村	4	5	2	31	16	58	1	6	7	8	2	6	0	1	2
鏡野町	39	36	5	383	209	672	35	105	140	214	113	98	1	4	1
勝央町	21	36	7	264	170	498	35	93	128	162	71	91	0	3	3
奈義町	17	21	3	175	60	276	22	49	71	98	38	61	0	4	0
西粟倉村	6	6	2	50	22	86	11	21	32	16	6	17	0	1	0
久米南町	17	25	7	186	77	312	17	39	56	121	90	39	0	3	3
美咲町	42	61	8	586	203	900	58	122	180	198	88	124	2	5	3
管内計	758	933	164	6,805	3,484	12,144	760	1,781	2,541	3,627	1,666	1,831	18	116	49

(4)生活保護及び福祉の状況

区分 市町村	生活保護			児童福祉			
	世帯数	人員	保護率 (パーセント)	保育の状況			児童扶養手当 受給資格者数
				保育所数	認定こども園数 (幼保連携型)	初日 在籍数	
R5.2現在			R4.4.1現在			R4.12末現在	
津山市	639	709	0.72	26	2	2,904	1,060
真庭市	192	234	0.54	12	7	1,162	321
美作市	97	114	0.43	3	3	592	248
新庄村	6	6	0.70	1	0	29	6
鏡野町	50	58	0.46	5	0	366	98
勝央町	64	81	0.74	5	0	418	120
奈義町	15	17	0.30	1	0	112	32
西粟倉村	2	7	0.51	1	0	13	14
久米南町	27	30	0.66	3	0	87	37
美咲町	62	76	0.57	4	0	339	138
管内計	1,154	1,332	0.56	61	12	6,022	2,074

※保護率の人口は令和4年3月31日現在住民基本台帳及び外国人登録状況による。

## (5)水道の普及状況及び医療機関の状況

令和4年4月1日現在

区分 市町村	水道の普及状況 (R3年度末)		医療機関の状況							人口1万人 当たり 一般病 床数  *2
	給水人口	普及 率 %  *1	病院		一般診療所		歯科	合計		
			施設 数	病床 数	施設 数	病床 数	診療 所 歯科	施設 数	病床 数	
津山市	97,678	100	9	1,616	92	204	43	144	1,820	100.1
真庭市	37,772	91	7	717	42	19	18	67	736	117.9
美作市	25,108	100	3	203	25	57	10	38	260	52.4
新庄村	729	95	0	0	1	0	1	2	0	0.0
鏡野町	11,402	96	2	198	11	0	7	20	198	83.9
勝央町	10,700	100	1	179	6	0	4	11	179	84.4
奈義町	5,477	100	0	0	4	3	2	6	3	5.5
西粟倉村	1,337	99	0	0	1	6	1	2	6	43.5
久米南町	4,259	97	0	0	5	0	2	7	0	0.0
美咲町	12,489	99	1	48	12	0	5	18	48	0.0
管内計	206,951	99	23	2,961	199	289	93	315	3,250	85.0

\*1 給水人口／R3年4月1日岡山県流動人口×100

\*2 R3.10.1現在の岡山県流動人口1万人当たりの数



## 6 農林業の概況

### (1) 農家戸数

(単位：戸、%)

区分 市町村	農家戸数			主副業別農家数(販売農家)									
	平成 27年	令和 2年	対比	平成27年				令和2年				主業割合	
				主業 農家	準主業 農家	副業的 農家	計	主業 農家	準主業 農家	副業的 農家	計	平成 27年	令和 2年
津山市	5,180	4,276	82.5%	218	550	2,593	3,361	175	344	2,079	2,598	4.2%	4.1%
真庭市	5,217	4,385	84.1%	315	583	2,310	3,208	267	323	2,061	2,651	6.0%	6.1%
美作市	3,305	2,666	80.7%	129	264	1,575	1,968	111	174	1,190	1,475	3.9%	4.2%
新庄村	158	151	95.6%	10	19	84	113	7	13	68	88	6.3%	4.6%
鏡野町	1,770	1,418	80.1%	90	216	920	1,226	69	116	725	910	5.1%	4.9%
勝央町	1,031	818	79.3%	72	139	543	754	69	81	405	555	7.0%	8.4%
奈義町	619	507	81.9%	51	92	325	468	37	42	278	357	8.2%	7.3%
西栗倉村	191	145	75.9%	9	16	89	114	4	10	65	79	4.7%	2.8%
久米南町	743	623	83.8%	77	91	376	544	66	61	309	436	10.4%	10.6%
美咲町	1,667	1,329	79.7%	106	195	753	1,054	78	97	637	812	6.4%	5.9%
津山地域計	9,360	7,646	81.7%	491	1,052	4,642	6,185	388	618	3,750	4,756	5.2%	5.1%
真庭地域計	5,375	4,536	84.4%	325	602	2,394	3,321	274	336	2,129	2,739	6.0%	6.0%
勝英地域計	5,146	4,136	80.4%	261	511	2,532	3,304	221	307	1,938	2,466	5.1%	5.3%
管内計(A)	19,881	16,318	82.1%	1,077	2,165	9,568	12,810	883	1,261	7,817	9,961	5.4%	5.4%
県計(B)	62,592	50,735	81.1%	3,413	5,741	26,923	36,077	2,823	3,407	21,817	28,047	5.5%	5.6%
(A)/(B)%	31.8	32.2		31.6	37.7	35.5	35.5	31.3	37.0	35.8	35.5		

資料：2015、2020年農林業センサス

### (2) 農家人口と基幹的農業従事者数

(単位：人、%)

区分 市町村	農家人口(販売農家)			基幹的農業従事者数(販売農家)						
	平成 27年	令和 2年	対比	平成27年			令和2年			対比
				男	女	計	男	女	計	
津山市	11,960	7,883	65.9%	1,851	1,179	3,030	1,594	886	2,480	81.8%
真庭市	12,185	8,478	69.6%	1,976	1,449	3,425	1,761	1,086	2,847	83.1%
美作市	6,466	4,166	64.4%	1,112	689	1,801	942	507	1,449	80.5%
新庄村	400	264	66.0%	63	59	122	51	34	85	15.8%
鏡野町	4,082	2,616	64.1%	679	398	1,077	484	235	719	16.6%
勝央町	2,627	1,642	62.5%	501	371	872	344	180	524	19.1%
奈義町	1,706	1,094	64.1%	301	218	519	246	133	379	17.6%
西栗倉村	424	237	55.9%	53	33	86	42	17	59	12.5%
久米南町	1,587	1,138	71.7%	394	240	634	353	185	538	24.8%
美咲町	3,524	2,337	66.3%	647	413	1,060	543	317	860	18.4%
津山地域計	21,153	13,974	66.1%	3,571	2,230	5,801	2,974	1,623	4,597	16.9%
真庭地域計	12,585	8,742	69.5%	2,039	1,508	3,547	1,812	1,120	2,932	16.2%
勝英地域計	11,223	7,139	63.6%	1,967	1,311	3,278	1,574	837	2,411	17.5%
管内計(A)	44,961	29,855	66.4%	7,577	5,049	12,626	6,360	3,580	9,940	16.9%
県計(B)	124,585	83,503	67.0%	22,572	15,143	37,715	18,637	10,616	29,253	18.1%
(A)/(B)%	36.1	35.8		33.6	33.3	33.5	34.1	33.7	34.0	

資料：2015、2020年農林業センサス

(3) 農用地面積及び耕地面積

区 分	総面積 (A)	耕 地 総面積 (B) (率 B/A)	農 用 地		農家1戸 当たり農 地面積
			田 (C) (率 C/B)	畑 (D) (率 D/B)	
津山市	50,633ha	5,490ha (10.8%)	4,930ha (89.8%)	566ha (10.3%)	128a
真庭市	82,853ha	5,460ha (6.6%)	3,770ha (69.0%)	1,690ha (31.0%)	125a
美作市	42,929ha	3,030ha (7.1%)	2,450ha (80.9%)	578ha (19.1%)	114a
新庄村	6,711ha	180ha (2.7%)	163ha (90.6%)	17ha (9.4%)	119a
鏡野町	41,968ha	1,810ha (4.3%)	1,640ha (90.6%)	170ha (9.4%)	128a
勝央町	5,405ha	1,190ha (22.0%)	919ha (77.2%)	267ha (22.4%)	145a
奈義町	6,952ha	918ha (13.2%)	757ha (82.5%)	161ha (17.5%)	181a
西粟倉村	5,797ha	139ha (2.4%)	125ha (89.9%)	14ha (10.1%)	96a
久米南町	7,865ha	1,090ha (13.9%)	878ha (80.6%)	207ha (19.0%)	175a
美咲町	23,217ha	1,920ha (8.3%)	1,500ha (78.1%)	426ha (22.2%)	144a
管内計	274,330ha	21,227ha (7.7%)	17,132ha (80.7%)	4,096ha (19.3%)	130a
県 計	711,477ha	62,300ha (8.8%)	49,000ha (78.7%)	13,300ha (21.3%)	123a
対県比	38.6%	34.1%	35.0%	30.8%	105.9%

資料：「全国都道府県市区町村別面積調 R4」

「作物統計調査 市町村別データ R4」

※原数値の四捨五入により、計と内訳が一致しない場合がある

#### (4) 畜産

品目	飼養頭羽数 <sup>(注1)</sup>			【参考】 <sup>(注2)</sup> R3年 県産出額 (億円)
	管内 (A) (頭、千羽)	県全体 (B) (頭、千羽)	シェア (A/B) (%)	
乳用牛	6,281	16,284	38.6	148
肉用牛	12,787	32,147	39.8	103
豚	13,323	39,431	33.8	28
鶏	6,013	13,840	43.5	408
合 計	—	—	—	689

(注1) 家畜保健衛生所調 (R5. 2. 1現在)

(注2) 農林水産統計(中国四国農政局 R4. 12公表) 合計は「その他畜産物」を含む。

## (5) 林野面積

(単位：ha)

区分 市町村	総 数		国 有 林		民 有 林	
	計	うち 人工林	計	うち 人工林	計	うち 人工林
津山市	35,399	22,592	3,862	3,063	31,537	19,529
真庭市	65,422	38,227	6,607	4,369	58,815	33,858
美作市	32,874	15,258	1,101	986	31,774	14,272
新庄村	6,049	3,036	331	287	5,717	2,749
鏡野町	36,278	25,528	4,434	3,775	31,844	21,754
勝央町	2,260	1,136	0	0	2,260	1,136
奈義町	4,386	2,568	1,356	509	3,031	2,059
西粟倉村	5,368	4,501	0	0	5,368	4,501
久米南町	5,200	1,738	91	54	5,109	1,684
美咲町	16,257	6,114	795	526	15,461	5,588
管内計(A)	209,494 (100.0)	120,699 (57.6)	18,578 (100.0)	13,569 (73.0)	190,916 (100.0)	107,130 (56.1)
県 計(B)	484,433	192,933	37,178	24,372	447,255	168,560
(A)/(B)%	43.2%	62.6%	50.0%	55.7%	42.7%	63.6%

資料：岡山県の森林資源(令和4年3月31日現在、農林水産部林政課)

※原数値の四捨五入により、計と内訳が一致しない場合がある

## 7 土木施設等の概況

### (1) 道路の現況

美作県民局計

(令和4年4月1日現在)

道路種別	路線数	実延長 (km)	改良済		舗装済	
	(本)		延長 (km)	率	延長 (km)	率
国道 (指定区間外)	7	324.12	322.33	99.4%	324.12	100.0%
主要地方道	25	399.64	341.66	85.5%	395.19	98.9%
一般県道	98	666.65	485.13	72.8%	637.60	95.6%
合計	130	1390.41	1149.12	82.6%	1356.91	97.6%

津山地域

道路種別	路線数	実延長 (km)	改良済		舗装済	
	(本)		延長 (km)	率	延長 (km)	率
国道 (指定区間外)	5	89.47	88.02	98.4%	89.47	100.0%
主要地方道	12	192.86	155.03	80.4%	188.41	97.7%
一般県道	51	344.23	234.67	68.2%	324.65	94.3%
計	68	626.56	477.72	76.2%	602.53	96.2%

真庭地域

道路種別	路線数	実延長 (km)	改良済		舗装済	
	(本)		延長 (km)	率	延長 (km)	率
国道 (指定区間外)	3	136.73	136.73	100.0%	136.73	100.0%
主要地方道	11	116.41	103.38	88.8%	116.41	100.0%
一般県道	31	197.90	152.89	77.3%	188.43	95.2%
計	45	451.04	393.00	87.1%	441.57	97.9%

勝英地域

道路種別	路線数	実延長 (km)	改良済		舗装済	
	(本)		延長 (km)	率	延長 (km)	率
国道 (指定区間外)	4	97.92	97.58	99.7%	97.92	100.0%
主要地方道	8	90.37	83.25	92.1%	90.37	100.0%
一般県道	25	124.52	97.57	78.4%	124.52	100.0%
計	37	312.81	278.40	89.0%	312.81	100.0%

### (2) 河川の現況

美作県民局計

(令和5年4月1日現在)

水系名	河川数 (本)	延長 (km)	備考
吉井川	174	843.0	
旭川	92	476.7	
合計	266	1,319.7	

## 津山地域

水系名	河川数(本)	延長(km)	備考
吉井川	105	501.2	
旭川	22	113.6	
計	127	614.8	

## 真庭地域

水系名	河川数(本)	延長(km)	備考
吉井川			
旭川	70	363.1	
計	70	363.1	

## 勝英地域

水系名	河川数(本)	延長(km)	備考
吉井川	69	341.8	
旭川			
計	69	341.8	

## (3)砂防等の現況

## 美作県民局計

(令和5年4月1日現在)

	砂防指定地	急傾斜地崩壊危険区域	地すべり防止区域
合計	683	187	24

## 津山地域

市町村	砂防指定地	急傾斜地崩壊危険区域	地すべり防止区域
津山市	95	25	4
鏡野町	81	3	3
久米南町	38	0	3
美咲町	88	24	5
計	302	52	15

## 真庭地域

市町村	砂防指定地	急傾斜地崩壊危険区域	地すべり防止区域
真庭市	188	38	4
新庄村	12	5	0
計	200	43	4

## 勝英地域

市町村	砂防指定地	急傾斜地崩壊危険区域	地すべり防止区域
美作市	158	82	2
勝央町	3	2	3
奈義町	9	5	0
西栗倉村	11	3	0
計	181	92	5



# 令和5年度 美作県民局の概要



©岡山県「ももっち・うらっちと仲間たち」