

令和5年度

備前県民局の概要



©岡山県「ももっち」

岡山県備前県民局

令和5年度 備前県民局の概要

目 次

備前県民局の所管区域	3
備前県民局管内図・行政図	4
備前県民局管内の概況	5
組織と業務	
1 機構及び分掌事務	14
2 組織別職員現員数	18
地域政策部地域づくり推進課	19
地域政策部環境課	31
税務部	39
健康福祉部・備前保健所	47
農林水産事業部	79
建設部	129
旭川ダム統合管理事務所	165
八塔寺川ダム管理事務所	171
岡山家畜保健衛生所	175
管内概要資料	
1 管内市町村の概況	187
2 局内事業の概況	193

備前県民局の所管区域

- ◆備前県民局の所在地 岡山市北区弓之町 6-1
- ◆東備地域事務所の所在地 和気郡和気町和気 4 8 7-2
- ◆所管区域 岡山市・玉野市・備前市・瀬戸内市・赤磐市・
和気町・吉備中央町

◆各県民局・地域事務所と管内位置図

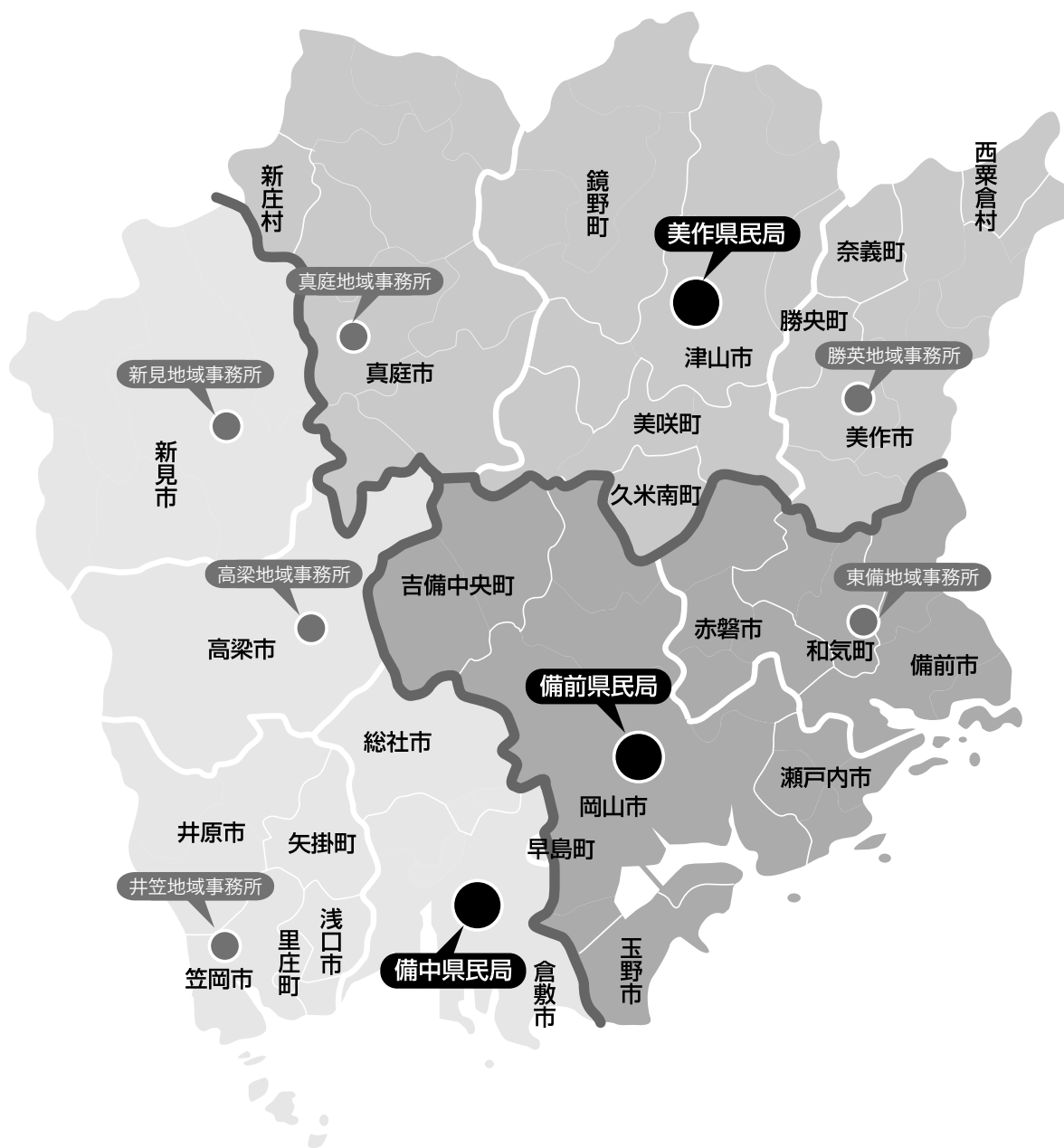

備前県民局管内図・行政図



備前県民局管内の概況

1 位置及び面積

岡山県南東部に位置する備前県民局は、政令指定都市である岡山市をはじめ、玉野市、備前市、瀬戸内市、赤磐市、和気郡和気町、加賀郡吉備中央町の5市2町を管轄している。

管内の総面積は約1,900km²で、県全体の約27%を占めている。

2 自然条件

管内の北部は兵庫県西部から広島県東部にかけて連なる吉備高原と呼ばれる丘陵地帯の一部をなし、南部は多島美で知られる風光明媚な瀬戸内海が広がっている。

旭川流域と吉井川流域に広がる岡山平野は、特に河口付近に自然の営みと先人の断続的な干拓により西日本屈指の広大かつ肥沃な大地が形成されている。

気候は温暖で典型的な瀬戸内式気候である。中国山地と四国山地に囲まれる地理にあるため、台風・降雪も比較的少なく、恵まれた自然環境にある。

3 人口の動向

管内の人口は約90.6万人で、県人口の48.7%を占めている。

岡山市を含む管内の全ての地域で人口が減少している。

管内の高齢化率は29.2%であるが、岡山市は26.9%で県平均の31.1%を下回っているものの、岡山市を除く地域では38.1%となり県平均を上回っている。（令和4年10月岡山県毎月流動人口調査）

4 交通

本県の空の玄関である岡山空港、内外貿易の拠点である重要港湾の岡山港と宇野港を有し、世界に開けた交易環境が整っている。

陸上交通は、山陽新幹線、山陽本線、瀬戸大橋線、津山線等の鉄道網と、山陽自動車道、中国横断自動車道を始めとする高速自動車道や国道2号・美作岡山道路等の道路交通網も管内を縦横に走っており、中四国の交通結節点となっている。

5 産業

(1) 農林水産業

管内の耕地面積は23,243ha（全県の37%）、総農家数は15,536戸（全県の31%）であり、一戸当たりの耕地面積は、151a（県平均125a）である。（作物統計調査（令和3年）及び2020年農林業センサス）

民有林人工林面積は、15,051haで人工林率は14.7%となっており、県平均の37.7%を下回っている。（岡山県の森林資源）

主な農作物は水稻、麦、大豆のほか、桃、ぶどう等の果樹や、なす、はくさい、いちご、黄にら等の野菜、スイートピー、ブプレウラム等の花きなど、多彩な園芸作物が栽培されている。

畜産関係では、水田を活用した粗飼料生産に取り組む酪農経営や、肉用牛、養鶏では物流の利便性を活かした大規模な営農も行われている。

林産物では、生しいたけ、ひらたけ、まいたけの県全体に占める割合が高い。

海面漁業では、瀬戸内市邑久地域、備前市日生地域のカキや、岡山市、玉野市を中心としたノリの養殖が特に盛んである。

(2) 商工業

管内の商業は、事業所数10,592店、従業者数89,175人、販売額3兆5,754億円である。
(平成28年経済センサス活動調査)

県全体に占める割合は、事業所数で49.4%、従業者数54.1%、年間販売額では63.4%といずれも高い割合を占めている。

また、工業は、事業所数1,364事業所、従業者数56,587人、製造品出荷額等1兆9,711億円である。(令和3年経済センサス活動調査)

県全体に占める割合は、事業所数で42.2%、従業者数38.3%、製造品出荷額等では27.9%となっている。

(3) 観光

管内には、岡山後樂園、岡山城、特別史跡旧閑谷学校などの文化財や史跡が数多くあり、また、王子が岳、犬島、日本のエーゲ海と呼ばれる牛窓といった自然豊かな観光地も多い。

また、備前焼の里伊部や名刀のふるさと備前長船、竹久夢二の生家など文化資源も豊富であり、地域性に富んだ多彩な観光資源に恵まれている。

第3次晴れの国おかやま 生き活きプラン

(概要より抜粋)

第1章 基本的な考え方

県政の基本目標

すべての県民が明るい笑顔で暮ら

プランの性格

県政において最上位に位置付けられる総合的な計画であり、県政
期構想と、その実現に向けて、令和6(2024)年度までに重点的

2021年度

2024年度

計画期間

第3章 行動計画

行動計画は、長期構想の実現に向けて重点的に取り組む戦略や施策を盛り込んだ
計画です。

選択と集中による政策の重点化を図り、「教育県岡山の復活」、「地域を支える産業
の振興」、「安心して豊かさが実感できる地域の創造」の3つの重点戦略を掲げ、施策を
効率的、効果的に実施します。

プラン推進の 基本姿勢

■ 顧客重視の視点に立った県政の推進

- 行政サービスの提供に当たっては、現場主義の徹底を図り、さまざまな立場の意見等を的確に把握し、施策の実施や課題解決につなげます。
- さまざまな主体との課題等の共有、多様な媒体による情報発信やわかりやすい広報活動、デジタルマーケティングを推進します。
- 行政手続等のオンライン化や、ICTの活用による事務処理の迅速化・質の向上を図るとともに、デジタルデバイドの解消に取り組みます。

■ さまざま

- 市町村との広域行政と政サービス進めます。
- 地域づくり
○や企業、
ます。
- 観光、医療、
広域的な行
四国地方等

す「生き生き岡山」の実現

推進の羅針盤として、将来の目指すべき岡山の姿を描く長に取り組む行動計画という2つの性格を併せ持つものです。



2040年頃

本格的な人口減少・長寿社会の到来

第2章 長期構想(岡山の将来像)

長期構想は、将来の変化と課題について整理するとともに、本県の個性と優位性をまとめた上で、将来目指すべき岡山の姿を明らかにするものです。

高齢者人口がピークを迎え、その後はすべての世代で人口減少が想定される2040年頃を展望した目指すべき岡山の将来像とともに、県民局の区域ごとに地域の目指す姿を示します。

な主体との連携・協働

一層の連携強化を図り、県全体の役割を發揮し、質の高い行の提供と活力ある地域づくりを推

の担い手であるボランティア・NP大学等との連携・協働を一層進め

感染症、防災など、県域を越える政課題に対応するため、中国・中での広域連携を一層推進します。

■ 時代の要請に応える政策推進

- 部局の枠を超えた課題に係る政策論議の活性化を図ります。
- 効果的な政策を立案する能力等を持った職員を育成するとともに、諸課題に果敢にチャレンジする組織風土を醸成します。
- 限られた資源の有効活用を図るとともに、業務を継続的に見直す「カイゼン」の浸透を進めます。
- EBPMの推進や、ナッジの活用などを通じて、実効性の高い施策・事業を着実に実施します。
- 長期構想を念頭に置いて施策・事業を立案・実施します。
- SDGsの視点を参考に施策を推進します。
- 行政評価や県民満足度等調査に基づく施策・事業の見直しを行い、成果重視の戦略的な県政を推進します。

地域別構想 備前地域・備中地域・美作地域

美作地域

①現状・変化と課題

現状・変化

農林業が盛んで黒大豆やジャージー牛などの特色ある産品が生産されているほか、西日本有数の木材加工産地を形成しています。多くの観光資源を有し、豊かな自然の中でアウトドアを楽しむこともできます。地域の多くが中山間地域で、若い世代の転出と高齢化率の上昇が顕著です。



課題

地域社会を支える人材を確保し、活力を維持することが必要です。農地・山林の荒廃や、鳥獣被害等への対策、観光資源・特産品の磨き上げや情報発信、医療介護提供体制の確保や少子化対策とともに、道路、河川、砂防等の施設整備、住民の防災意識の向上などが課題となっています。

備中地域

①現状・変化と課題

現状・変化

広域交通基盤に恵まれ、製造業、物流業が集積しています。個性豊かな観光資源や優れた農林水産物にも恵まれ、繊維など伝統ある産業活動が展開されています。現在、豪雨災害からの復旧・復興に向けた取組が進められています。中山間地域等を中心に人口減少による経済活動の縮小が懸念されています。



課題

地域資源の活用や地域の持続可能性を高めるための住民主体の取組の推進、豪雨災害からの一日も早い復旧・復興、地域防災力の強化が求められています。農林水産業や地場産業を一層振興し、周遊・滞在型観光を推進する必要があります。

②将来の姿 —夢と元気にあふれ、安全・安心で暮らしやすい備中地域—

- ① 地域の強みを生かした産業が雇用を創出し、地域づくりを支える人材が育っています。儲かる農林水産業が実現され、多くの観光客が広域に回遊するなど、夢と元気にあふれた地域になっています。
- ② 地域防災力の強化や中山間地域等の生活環境、地域コミュニティの維持により、住民が地域文化に誇りを持った、安全・安心で暮らしやすい地域になっています。

③政策展開の方向性

- ① 地域の特色や資源を生かした産業・観光の振興、「儲かる農林水産業」の実現など備中地域ならではの産業モデルの構築を図ります。
- ② 地域防災力のさらなる強化、保健・医療・福祉体制の充実と子育て環境の整備、中山間地域や離島の振興、文化遺産の継承と活用など備中地域ならではの地域モデルを構築します。

②将来の姿 —魅力と活力にあふれ、安心して生き活きと暮らせる美作地域—

- ① 地域資源を生かした産業が発展するとともに、国内外から多くの人々が何度も訪れ、若者の活躍や移住者の増加、農林業・農山村の持続性の確保などが実現し、魅力と活力にあふれる地域になっています。
- ② 質の高い医療・介護・福祉サービスが提供され、誰もが地域に愛着を持ち、お互いに支え合い、災害への備えが整った、安心して生き活きと暮らせる地域になっています。

③政策展開の方向性

- ① 農産物のブランド化や担い手確保、魅力ある特産品の開発や販路拡大、「自然」「癒やし」など特色を生かした滞在型観光の推進など美作地域の資源を生かした産業の振興を図ります。
- ② 医療提供体制の整備や介護予防も含めた地域包括ケアシステムの構築、都市及び集落機能の維持強化と交流や移住・定住の促進など、人々が支え合い安全で生き活きと暮らせる「美作国」を創造します。



備前地域



①現状・変化と課題

現状・変化

米麦栽培や果物、カキなどの農林水産物のほか、工芸品の生産も盛んです。豊かな観光資源、伝統行事に加え、岡山芸術交流など新たな魅力も創出されています。岡山市周辺に人口が集積する一方、中山間地域等では過疎化が進み、今後は全域で人口減少と高齢化率の上昇が予想されています。

課題

魅力ある地域や人づくり、多文化共生社会の推進に取り組む必要があります。特産品等の販路拡大やブランド力向上、担い手確保のほか、観光資源の磨き上げや情報発信、外国人旅行者への対応も求められています。沿岸部の防災施設整備や住民の防災意識の向上も必要です。

②将来の姿 —活力あふれ、明るく笑顔で暮らせる備前地域—

- ① 中四国の拠点として、ひと・ものが行き交い、成長分野の産業が盛んで、国内外から多くの観光客が訪れ、多様な担い手が支える「儲かる農林水産業」が実現しているなど、元気で力強い地域になっています。
- ② 災害への備えが整い、子育て支援や健康増進に積極的で、世代や障害の有無を超えて住民同士が支え合う、安心して愛着を持って住み続けたい地域になっています。

③政策展開の方向性

- ① 売れるものづくりの推進や地域課題解決に向けたビジネスへの支援、儲かる農林水産業の加速化や広域観光の振興など、備前地域を売り込む産業の振興を図ります。
- ② 災害に強い地域づくりや子どもが健やかに生まれ育つ環境づくり、健康で生きる喜びを感じられる長寿社会の実現など、安心して豊かさが実感できる備前地域を創造します。

第3章 行動計画

行動計画は、長期構想で描く「生き生き岡山」の実現に向けて、令和6(2024)年度までに重点的に取り組む戦略や施策を盛り込んだ計画です。3つの「重点戦略」で構成し、その下に17の「戦略プログラム」を掲げ、関連する指標と施策を配置しています。

行動計画の構成

重点戦略Ⅰ 教育県岡山の復活

- ①学ぶ力育成プログラム
- ②徳育・体育推進プログラム
- ③グローバル人材育成プログラム

重点戦略Ⅱ 地域を支える産業の振興

- ①企業誘致・投資促進プログラム
- ②企業の「稼ぐ力」強化プログラム
- ③観光振興プログラム
- ④儲かる農林水産業加速化プログラム
- ⑤働く人応援プログラム

重点戦略Ⅲ 安心して豊かさが実感できる地域の創造

- ①保健・医療・福祉充実プログラム
- ②結婚・妊娠・出産応援プログラム
- ③子育て支援充実プログラム
- ④防災対策強化プログラム
- ⑤暮らしの安全推進プログラム
- ⑥持続可能な中山間地域等形成プログラム
- ⑦快適な環境保全プログラム
- ⑧生きがい・元気づくり支援プログラム
- ⑨情報発信力強化プログラム

生き生き指標

計画期間中に達成しようとする目標値

89指標

重点施策

「生き生き指標」により達成度を示すことができる施策

76施策

推進施策

重点施策以外の施策

72施策

戦略プログラムに盛り込まれていない施策・事業についても、各種の個別計画などに基づき着実に進めていきます。

組織と業務

組織と業務

1 機構及び分掌事務

局 長

次 長
(地域政策部長)
(地域防災監)

次 長
(健康福祉部担当)
(備前保健所長)

地域政策部 地域づくり推進課

総務課
環境課
地域総務課

税務部 収納管理課

収納課
滞納整理課
直轄課
不動産取得税課

健康福祉部 (備前保健所) 企画調整情報課

健康福祉課

福祉振興課

衛生課

検査課
東備地域保健課
(備前保健所東備支所)

農林水産事業部 農業振興課

農畜産物生産課
農地農村計画課

農地農村整備第一課
農地農村整備第二課

森林整備課
東備地域農村整備室

東備地域森林課
備前広域農業普及指導センター

東備農業普及指導センター

建設部 河川激甚災害対策班

児島湖流域浄水班

建設企画修課

維持業務第一課
工務業務第二課
工務業務第三課

美作岡山間道路建設班

東備地域設計審査班

東備地域維持補修課

東備地域用地班
東備地域工事課

岡山港管理事務所
宇野港管理事務所

旭川ダム統管理事務所

八塔寺川ダム管理事務所

岡山家畜保健衛生所 家畜保健衛生課

家畜病性鑑定課

県民局が統轄する出先事務所

県民局の出先事務所

組織と業務

施策の企画立案、公聴広報、危機管理、防災対策、火薬類の保安対策、土地対策、市町村連携、中山間地域対策、観光振興、産業振興、消費生活、多様な主体との協働、文化振興、スポーツ振興、青少年健全育成等
 人事、選挙、公文書開示窓口、庁舎管理、人権啓発、経理、入札、工事関係の契約等
 大気・水質・土壌・浄化槽等の届出・監視指導等、産業廃棄物の許可・監視指導、不法投棄監視等
別記

税務広報、窓口業務（収納、納税証明）、税務関係諸団体、徴収金の収納管理、督促状発付等
 各種県税の徴収、滞納処分
 各種県税の徴収、滞納処分、差押物件の換価、市町との相互併任による徴収支援
 県民税・事業税・狩猟税・鉦区税の賦課等
 不動産取得税の賦課等
 軽油引取税・産業廃棄物処理税・ゴルフ場利用税の賦課及び調査等、自動車税の賦課等

地域の保健・医療・福祉施策の企画立案、部内の総合調整、健康危機管理対策等
 社会福祉法人・社会福祉施設・介護保険サービス事業者・障害福祉サービス事業者等の指導監督、高齢者福祉、地域包括ケアシステム等
 生活保護、生活困窮者自立支援、身体・知的障害者福祉、児童福祉、母子父子寡婦福祉、子ども・子育て支援等
 母子保健、健康増進、生活習慣病予防、地域医療連携、結核・感染症、難病、精神保健福祉、被爆者対策、医療機関の指導監督等
 食品関係施設等の許可・監視指導・食中毒防止対策、薬務関係の許可・監視指導、献血の推進・薬物乱用防止対策、生活衛生関係施設等の許可・監視指導等
 食品衛生検査、生活衛生検査、食中毒検査、感染症検査等
別記

担い手の確保・育成、農地集積・集約化、農地調整、農業委員会、農業振興計画、農業制度資金、6次産業化等
 農産物の生産振興、農薬販売業者の指導、畜産の振興、畜産環境保全、家畜防疫対策、鳥獣被害防止対策等
 農業農村整備事業の計画、団体営事業、災害復旧事業の指導、多面的機能支払い、農地海岸保全、児島湾締切堤防維持管理等
 県営農業農村整備事業の設計・監督等（東備地域事務所を除く）
 県営農業農村整備事業の設計・監督等（東備地域事務所を除く）
 林業技術普及、造林・間伐、木材利用、保安林・林地開発規制、狩猟、自然保護、自然公園等
 治山事業、林道事業
別記
別記
 農業技術指導、農業経営指導、地域資源活用、就農相談、農業者育成等
別記

河川激甚災害対策特別緊急事業等（一級河川砂川）の設計・指導・監督
 児島湖流域下水道事業、浄水センター維持管理等
 道路（岡山市を除く）・河川・港湾・漁港管理、砂利・岩石採取計画等の認可、建設業許可証明、経営事項審査、防災・水防計画、建築確認等
 土木工事の設計審査、技術指導、建設副産物等
 道路（岡山市を除く）・河川等の維持・補修等
 土木工事用地の取得・補償等

土木工事の設計・指導・監督等（工務第三課は玉野市に駐在）

別記
別記
別記
別記
別記

港湾施設の維持管理等
 港湾施設の維持管理等

旭川ダム、鳴滝ダム、竹谷ダム、河平ダムの洪水調整等ダム操作、施設の点検整備等
別記

家畜の防疫、衛生指導、受精卵移植、動物用医薬品、獣医事等
 家畜の病性鑑定、BSE検査等

組織と業務（別記）

機構及び分掌事務（東備地域）

組織と業務

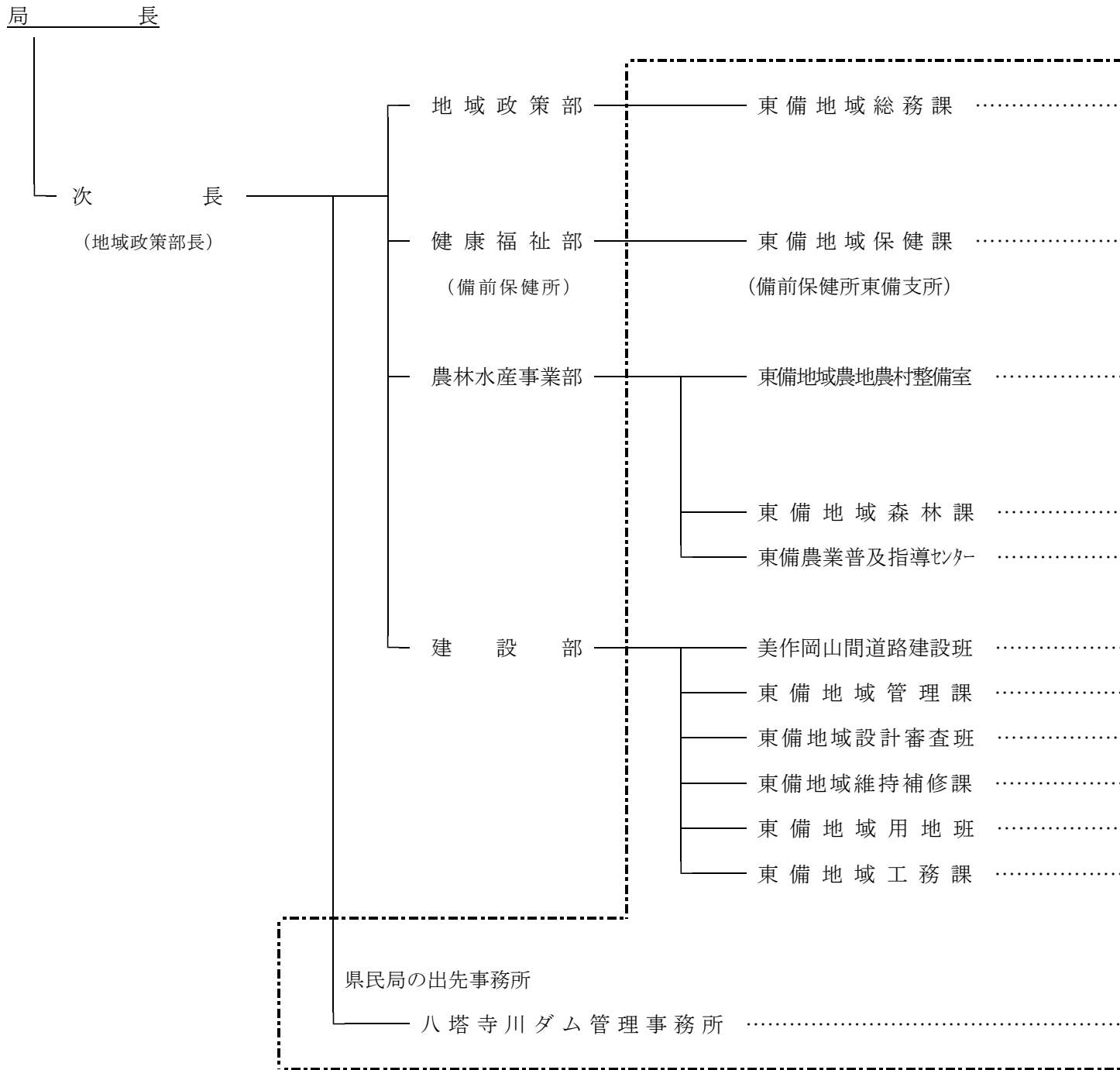

- …………… 人事、公文書開示窓口、庁舎管理、入札、工事関係の契約、防災・危機管理対策、県税の収納、納税証明等
- …………… 母子保健、健康増進、生活習慣病予防、地域医療連携、結核・感染症、難病、精神保健福祉、被爆者対策等
- …………… 県営土地改良事業の設計・監督等、新田原井堰維持管理等
国営造成施設県管理費補助事業、広域営農団地農道整備事業、中山間地域総合整備事業、集落基盤整備事業等
- …………… 林業技術普及、造林・間伐、木材利用、保安林・林地開発規制、鳥獣保護、自然公園等
- …………… 農業技術指導、就農相談、農業者育成等
- …………… 美作岡山間道路の整備
- …………… 道路、河川、港湾、漁港、採石場、屋外広告物等の許認可
- …………… 土木工事の進行管理、設計審査
- …………… 道路・河川・砂防施設等の維持・補修
- …………… 土木工事用地の評価・取得・補償
- …………… 道路・橋梁・河川・港湾工事の調査・設計・監督等
- …………… 八塔寺川ダム及び環境整備施設の管理

2 組織別職員現員数

令和5年4月1日

	局長	次長 部長 監 課長 総括 参事・参事 (6級以上)	課長 所長	総括 副参事・副参事	総括 主幹・主幹	総括 主任・主任	主事 技師	計
地域政策部	1		6		13	9	20	49
地域づくり推進課			2		5	2	6	15
総務課	1		3		3	4	9	20
環境課			1		5	3	5	14
税務部			10		40	30	17	97
健康福祉部			11		36	24	21	92
農林水産事業部			9		55	19	24	107
建設部			10		58	15	20	103
計	1		46		202	97	102	448
東備 地域 事務 所	地域政策部		1		3	1	2	7
	健康福祉部		1		4	5	7	17
	農林水産事業部		2		14	3	7	26
	建設部		4		19	4	8	35
	計		8		40	13	24	85
出先 事務所	旭川ダム統合管理事務所		1		4	1	4	10
	八塔寺川ダム管理事務所				1			1
	計		1		5	1	4	11
統轄 出先 機関	岡山家畜保健衛生所		2		10	4	2	18
	計		2		10	4	2	18
合計	1		57		257	115	132	562

地域政策部

地域づくり推進課

○ 基本方針	21
○ 主要施策	21
1 総合調整	
2 市町村との連携	
3 地域づくりの支援	
4 地域づくりの推進	
5 観光振興	
6 備前地域の認知度向上（観光振興×産業振興）	
7 産業振興	
8 青少年健全育成	
9 文化振興	
10 公聴広報	
11 消費生活行政	
12 防災対策	
13 火薬類保安対策	
14 土地対策	

地域政策部地域づくり推進課の基本方針と主要施策

○ 基本方針

県政の基本目標である「生き生き岡山」の実現には、それぞれの地域が特性や資源を積極的に活用し、個性と魅力にあふれる豊かな地域づくりを主体的に進めることが必要である。

備前県民局では、「第3次晴れの国おかやま生き生きプラン」の地域別構想に掲げた将来の姿である「活力あふれ、明るく笑顔で暮らせる備前地域」の実現をめざし、広域的視点に立ち、基礎自治体である市町村との密接な連携のもと、地域の多様なニーズに的確に対応した施策を積極的に推進していく。

具体的な施策・事業の推進に当たっては、市町村はもとより地域づくりの担い手である県民、ボランティア・NPO、企業、大学など様々な主体と目標を共有し、その実現に向けて協働するとともに、全職員が「顧客重視」「コスト意識」「スピード感」の3つの視点のもと、地域づくりを一層推進する。

○ 主要施策

1 総合調整

施策・事業の効果的かつ効率的な実施のための総合調整を行い、主要事業等の円滑な推進を図る。また、事業相互の進捗調整が必要なもの、不測の事態が生じた進行中の関連事業で緊急性が高くかつ事業効果が大きなもの、その他緊急やむを得ないと認める事業について、地方振興事業調整費により対応する。

・令和4年度 地方振興事業調整費の執行 64件 238,782千円

2 市町村との連携

市町村と対等・協力の関係の下で、一層の連携強化を図り、課題や目的などを共有しながら、質の高い行政サービスの提供と活力ある地域づくりを推進するため、主要施策などの情報共有や意見交換等を行う。

事務事業名	令和5年度計画	令和4年度実績
知事・市町村長会議 (トップミーティング)	8月(予定)	8月4日
生き生きミーティング備前	6月1日	5月25日
市町村長訪問	6月、10月、2月(予定)	6月、9~10月、2月
管内市町村企画担当課長会議	5月12日	5月13日

3 地域づくりの支援

人口減少や高齢化の進行、さらに新型コロナウイルス感染症による価値観やライフスタイルの急速な変化に伴い、住民ニーズが複雑、多様化する中、地域の自然、歴史、文化等の特色を活かした地域づくりが求められており、地域の持続的な発展につながる事業を実施する。

また、小規模高齢化集落などの課題を有する中山間をはじめとした地域の活性化を図るため、集落機能の維持・強化のための事業や、移住・定住の促進に向けた取組を市町村と連携して支援する。

(1) 持続可能な中山間地域等形成事業

「第3次晴れの国おかやま生き生きプラン」の地域別構想を踏まえ、多様な主体と連携した地域活性化の取組を実施する。

- ・令和4年度実績 3件 9,586千円

専門家派遣による備前地域産品知名度向上応援事業

備前地域工芸品販路拡大支援事業

笑顔で子育てできる支え合いのネットワークづくり事業

(2) 地域と暮らしの維持応援事業

中山間地域または離島地域の自立発展的な地域づくりを促すため、市町村が行う多様な主体との連携による地域の特性や資源を生かした地域振興の取組や、移住・定住促進のための空き家改修、住民等との協働で実施する移動販売や給配食、高齢者の安否確認等の取組を支援する。

- ・令和4年度実績

- ・移住・定住促進応援事業

移住体験ツアー実施支援事業（吉備中央町） 1件 66,675円

空き家活用促進事業（玉野市、赤磐市、和気町） 8件 2,572千円

移住者受入体制整備事業（瀬戸内市） 1件 750千円

(3) おかやま元気！集落活動促進支援事業

単独での集落機能の維持が困難な小規模高齢化集落（高齢化率50%以上かつ戸数19戸以下の集落）等が含まれる地域において、小学校区、大字等の単位での地域運営への移行等を進め、集落機能の維持・強化を図るとともに、登録地域の活動充実を支援することで、元気集落の自立を促進する。

※管内のおかやま元気！集落

- ・三国地区（備前市）
- ・東鶴山地区（備前市）
- ・神根本地区（備前市）
- ・仁美地域（赤磐市）※令和4年度新規
- ・丸山・南山方（和気町）
- ・旧高富小学校区（吉備中央町）
- ・旧新山小学校区（吉備中央町）
- ・豊野地区（吉備中央町）

4 地域づくりの推進

「第3次晴れの国おかやま生き生きプラン」の基本姿勢として掲げられている「さまざまな主体との連携・協働」に基づき、地域づくりの担い手であるボランティア・NPOや企業、大学等との連携を一層進める。

(1) 地域づくり推進の取組

ア 公募型提案事業（備前県民局地域づくり支援事業）

地域で活動する多様な団体と目標を共有し、相乗効果が期待できる公益性の高い事業提案を募集し、優秀な提案について事業化することにより、地域課題の解決を図る。

令和5年度計画	令和4年度実績
2件	3件



令和4年度事業「おでかけひろば」の様子

イ 備前地域県市町村職員実践提案活動（現場で・やってみて・施策提案）

管内の地域活力創出と職員の企画・政策能力向上を目的に、備前県民局と管内市町職員が、地域振興や課題解決を目的としたテーマを設定し、グループで実践活動を行い、それをもとに施策・事業提案を行う。

ウ 情報発信

地域づくり支援事業報告会を開催し、実施事業についての情報発信を行う。

エ 地域づくり推進賞（局長表彰）

県民、ボランティア・NPO、企業等が管内で実施する、他の模範となる優れた地域づくりに関する取組について表彰を行う。

令和4年度表彰件数3件

(2) 地域づくりの推進体制

ア 地域づくり推進チーム

県民局における地域づくりの取組に関する企画や調整を行うため、各所属職員で構成する「地域づくり推進チーム」を設置し、効果的に事業を推進する。

イ 地域づくり推進アドバイザー会議

有識者等からなる「地域づくり推進アドバイザー会議」を設置し、地域づくり支援事業への助言等を行う。

5 観光振興

管内市町や観光関係団体等のニーズを踏まえ、管内の情報発信を効果的に行うとともに、兵庫県西播磨県民局等との連携により県域を越えた観光振興に取り組む。

(1) 関西圏観光プロモーション事業

関西圏の中心である大阪市内において、物産・観光PRイベントを開催し、管内特産品の販売及び観光PRを行うとともに、観光列車「ラ・マル・ド・ボア」等を利用したモニターツアーを実施し、管内の魅力を関西圏に向けて発信する。

・令和4年度実績

関西圏における備前おかやま観光・物産PR事業

(JR大阪駅での備前地域の観光資源や特産品のプロモーションイベントの開催及び観光列車「ラ・マル・ド・ボア」を利用したモニターツアーの実施等)

関西圏プロモーション事業

(大阪環状線等の車両広告スペースを活用したPR)



びぜんおかやま晴れの国マルシェ@JR大阪駅



観光列車「ラ・マル・ド・ボア」を利用したモニターツアー

(2) 観光誘客体制強化事業

管内市町等の観光PR媒体の多言語化支援を行うとともに、外国人観光客受入体制の充実を図るため、専門家によるセミナー等を開催する。また、多言語PR資材の配架、団体受入情報の提供等により、積極的な情報発信を行う。

・令和4年度実績

管内日帰りバスツアー助成事業

(旅行会社が主催する日帰りバスツアーの必要経費への一部助成)

備前県民局観光PRサイト構築事業

(観光ポータルサイト「びぜん岡山にじいろトリップ」の開設)

備前エリアPR事業

(テレビ番組を活用した情報発信)

インバウンド事業

(関西圏を拠点に動く訪日外国人旅行者へのアンケート調査の実施)

(3) 兵庫・岡山県際交流事業

兵庫県西播磨県民局や美作県民局等と連携し、県内外に県際地域の情報発信等を行うことにより、県際交流の推進と誘客促進を図る。

ア 3県民局（備前県民局、美作県民局、西播磨県民局）による県際交流事業

- ・令和4年度実績

「西播磨・備前・美作 花めぐりmap」（第4版）の作成
ラジオ番組を活用した情報発信

イ JR赤穂線沿線地域活性化事業

（JR赤穂線沿線4市やJR等18団体が参画）

- ・令和4年度実績

JR赤穂線駅の魅力アップデジタルスタンプラリーの実施
かきシーズンのPR（ポスター等の作成）



花めぐりmap（第4版）



JR赤穂線駅の魅力アップ
デジタルスタンプラリー



かきシーズンPRポスター

(4) マスメディア等を活用した情報発信

新聞等のマスコミ媒体を活用するとともに、観光ポータルサイト「びぜん岡山にじいろトリップ」やfacebook・Instagram等のSNS等を活用し、管内の観光資源等の情報を県内外へ積極的に発信する。

6 備前地域の認知度向上（観光振興×産業振興）

観光振興施策と産業振興施策を有機的に連携させ、一体的に事業を実施することにより地域産品を通じた備前エリアの認知度向上及び地域産品の振興を図る。

(1) 備前おかやま地域産品振興事業

首都圏や関西圏に所在する多数の来店者数を有する店舗において、備前エリアの事業者が製造・加工又は販売する産品を集めた常設売場の設置やイベントの開催等を行い、産品を通じた備前エリアの認知度向上を図るとともに、店舗のバイヤーと連携して販路拡大を狙う。

(2) 雄町の地酒×備前焼プロモーション事業

首都圏に所在する商業施設等において、管内の主要特産品である「雄町の地酒」と「備前焼」のコラボレーションによる試飲販売イベント等を実施し、備前エリアの認知度向上と主要特産品の振興を図る。

・令和4年度実績

雄町の地酒振興事業

(雄町の地酒特別販売会及び管内蔵元による試飲販売イベントの実施)

首都圏飲食店コラボ事業

(雄町の地酒と備前牛メニューのペアリング提供)

首都圏管内特産品プロモーション事業

(備前おかやま晴れの国マルシェ@代官山の開催)



雄町の地酒 特別販売会



首都圏飲食店で雄町の地酒と
備前牛メニューを提供



備前おかやま晴れの国マルシェ@代官山

7 産業振興

管内には地域の特性を生かしたものづくりが受け継がれている一方、コロナ禍や物価高騰等で中小ものづくり事業者は厳しい経営を強いられていることから、関係機関等と連携し、販路開拓、ブランド力向上、知名度向上に重点的に取り組む。

(1) 伝統的工芸品PR事業

第40回伝統的工芸品月間国民会議全国大会が11月に本県で開催されるに当たり、県内の商業施設等で伝統的工芸品等のPR及び販売をすることで販路拡大を支援し、産地等の活性化を図る。

(2) 備前地域産品販路開拓支援事業

地域産品の展示商談会の実施、専門家の支援、大規模見本市への出展支援等により、関係機関と連携して管内事業者の販路開拓につなげる。

・令和4年度実績

専門家派遣による備前地域産品知名度向上応援事業

(事業者等の抱える個別課題に対する専門家派遣及び販路開拓支援等)
 備前地域工芸品販路拡大支援事業
 (都内での工芸品の販売及びバイヤーとの商談機会の創出)
 備前地域産品販路開拓支援事業
 (地域産品のオンライン展示及び商談会開催等への支援)
 備前焼の需要喚起・販売機会創出チャレンジ支援事業
 (関西圏等の販売会への出展支援)



専門家派遣で完成した商品
 「レモンビール」「イチゴビール」



都内で工芸品を販売
 「備前岡山 技」



県内展示商談会
 「フードマッチングフェア」

地域づくり
 推進課

8 青少年健全育成

青少年の健全な育成を図るため、「第3次岡山県子ども・若者育成支援計画」(令和4年3月策定)に基づく施策を推進するとともに、関係機関と連携を図りながら「岡山県青少年健全育成条例」及び「岡山県青少年によるインターネットの適切な利用の推進に関する条例」による立入調査の実施や啓発活動等を行う。

(1) 備前県民局管内青少年対策マトリックス

管内の青少年関係機関(市町村、教育事務所、警察署、岡山少年サポートセンター等)でマトリックスを組織し、青少年対策を総合的に進める。

(2) 備前県民局管内青少年相談員連絡会

県が実施している青少年相談員制度に登録されている管内177名の相談員で連絡会を組織し、相談員の情報交換や資質向上のための事業を行う。

- ・令和4年度実績 総会1回、研修会1回

(3) わかば賞

青少年相談員から推薦された善行少年に対し、賞牌を交付して顕彰を行う。

- ・令和4年度実績 個人13人、団体6団体(816人)

(4) 立入調査

青少年健全育成強調月間である7月、11月及び3月に、警察や教育委員会等と連携

して、有害図書などの販売店や自動販売機、携帯電話販売店等への立入調査や指導を行う。

ア 岡山県青少年健全育成条例に基づく立入調査

・令和4年度実績 立入調査 66店舗

イ 岡山県青少年によるインターネットの適切な利用の推進に関する条例に基づく立入調査

・令和4年度実績 立入調査 14店舗

(5) 啓発活動

市町村や警察など各種団体が実施する啓発活動に対し、県で作成した啓発資材の提供を行う。

9 文化振興

アート等文化イベントで地域に人を呼び込み、地域のイメージアップとにぎわい創出を図るとともに、県民が文化に親しみ、豊かで潤いのある暮らしや活力のある地域の創造を推進する。

おかやま県民文化祭

県民の文化への関心の高まりや、文化団体相互の交流とネットワークの形成等、「第25回国民文化祭・おかやま2010」で得られた成果を継続・発展させ、県民が文化に親しみ、文化を核とした地域づくりが促進されるよう、おかやま県民文化祭実行委員会、市町村及びNPO法人等と連携し、「文化がまちにある！プログラム」を開催する。

・令和4年度実績

「まちかどコンサート」や「音活始発駅」等
8事業を管内5市町(岡山市・備前市・瀬戸内市・
赤磐市・和気町)で開催



文化がまちにある！プログラム

10 公聴広報

県民が的確かつ迅速に情報を受け取ることができるよう、県政情報や各種イベント情報を各種媒体により提供を行うなど、積極的かつタイムリーな広報活動を行う。

特に、地域住民の県政に対する関心を高め、自発的な参画意識を醸成するため、行政情報やイベント・観光情報等について、報道機関への情報提供や県民局ホームページ及びfacebook・Instagram等のSNSによる情報発信を行っている。

・令和4年度 報道発表件数 49件

11 消費生活行政

安全で安心な消費生活の実現を目指し、消費者被害防止等の意識啓発や、生鮮食品の品質表示適正化の調査・指導を行うなど、消費生活対策を推進する。

- ・ 令和4年度 立入調査等
食品表示法 32店舗

12 防災対策

災害に強い安全で安心な地域社会を実現するため、地震や風水害の予警報に即応した防災体制や災害情報の迅速、的確な伝達等の確立を図るとともに、管内市町村、関係機関と連携し、防災危機管理体制の充実、地域防災力の強化等を推進する。

(1) 県民局防災・危機管理体制の充実

災害発生時等に的確な情報収集とスムーズな対応が行えるように、県民局防災・危機管理体制の充実を図るとともに、管内市町村等関係機関との情報伝達・応急対応の連携を強化するため、各種防災訓練や防災担当者会議等を実施する。

- ・ 令和4年度実績
 - ア 防災・危機管理体制等の状況
 - ・ 防災配備（注意体制20回、警戒体制8回、特別警戒体制1回、非常体制0回）
 - ・ 管内市町村防災担当者会議（2回）
 - イ リエゾン（情報連絡員）派遣の状況 なし

(2) 地域防災力の強化

災害被害を軽減していくためには、県や市町村による公助に加え、自助・共助の取組が重要であることから、市町村と連携して地域防災力の強化を図る。

また、防災月間等における各種広報活動や出前講座等を通じて、県民の防災意識の高揚を図る。

- ・ 令和4年度実績
防災出前講座 1回 参加者20人

13 火薬類保安対策

火薬類による事故の未然防止、盗難・不正流出の防止のため、火薬類取締法に基づき、火薬類の販売、譲受、譲渡、消費、廃棄等に関する許認可や、火薬庫等の検査を通じて、事業者への保安指導を実施する。

- ・ 令和4年度実績

火薬類譲受・消費許可	8件	火薬類販売営業許可	0件
火薬類譲受許可	5件	火薬庫外貯蔵場所指示	4件
火薬類譲渡許可	4件	火薬庫保安検査	4件
火薬類消費許可	0件	火薬類消費場所等立入検査	6件

14 土地対策

国土利用計画法により、一定規模以上の土地取引については、届出が必要となっており、適正かつ合理的な土地利用が図られるよう必要な助言等を行う。また、県土保全条例に基づき、県土の無秩序な開発を防止し、適切な規制と誘導により、環境保全にも配慮した適正な開発が行われるよう努める。

(1) 国土利用計画法による手続が必要な土地取引（売買、交換、地上権、貸借権の設定等）

- ① 市街化区域 2,000㎡以上
- ② 市街化区域以外の都市計画区域 5,000㎡以上
- ③ 都市計画区域以外の区域 10,000㎡以上

・令和4年度実績

土地売買等届出（期限内） 33件

土地売買等届出（期限後） 17件

(2) 県土保全条例に基づく開発許可

1 ha以上の開発行為について、許可・指導を行う。（岡山市の区域を除く。）

・現在開発中の許可件数 3件

・令和4年度実績

定期指導 2回

地域政策部 環境課

○ 基本方針	33
○ 主要施策	33
1 環境保全対策	
2 廃棄物対策	
3 普及啓発	
事務事業の概要	36

地域政策部環境課の基本方針と主要施策

○ 基本方針

安全で豊かさが実感できる地域の創造を目指し、環境保全及び廃棄物対策を推進するため、工場・事業場等の監視指導及び水質汚濁、土壌汚染、不法投棄等の緊急時対応を行うとともに、地球温暖化防止等の普及啓発に取り組む。

《第3次晴れの国おかやま生き生きプランでの位置付け》

重点戦略Ⅲ 「安心で豊かさが実感できる地域の創造」

戦略プログラム 「快適な環境保全プログラム」

○ 主要施策

1 環境保全対策

(1) 工場・事業場、解体等工事の監視指導

大気汚染防止法、水質汚濁防止法、ダイオキシン類対策特別措置法、土壌汚染対策法、岡山県環境への負荷の低減に関する条例、フロン排出抑制法等に基づき、届出審査、立入検査、排ガス・排水の行政検査等を実施し、法令等への不適合が確認された場合には、必要な改善指導を行う。

特に、令和3年4月から改正大気汚染防止法が段階的に施行されていることに伴い、アスベストに係る解体等工事に対し、規制が逐次強化されるため、重点的な立入検査等に取り組む。

(2) 緊急時の対応

水質汚濁事故等が発生した場合、市町村や河川管理者等と連携し迅速に現地調査を行うとともに、水質を測定するなど原因の究明に努める。

土壌・地下水汚染事案が発生した場合、県ホームページ等で速やかに公表するとともに、市町村と連携して周辺調査を実施し、必要に応じて土壌汚染対策法に基づく汚染区域への指定や、関係者に対する汚染除去等の指導など適切に対応する。

(3) 不適正浄化槽の改善指導

浄化槽法に基づく水質検査の結果、不適正と判定された浄化槽のうち、放流水質の悪化や漏水など程度が著しいものに対し、改善指導を行う。

2 廃棄物対策

(1) 産業廃棄物の排出事業者、処理業者、処理施設の監視指導

廃棄物の処理及び清掃に関する法律等に基づき、産業廃棄物の処理業者の許可等、立入検査、廃棄物や排ガス・排水等の行政検査を実施し、必要な指導を行うとともに、PCB特別措置法に基づき、PCB廃棄物保管事業者に対し、低濃度PCB廃棄物の早期処分を指導する。特に解体工事については、不法投棄や不適正保管等の発端となることが多いため、重点的に立入検査を実施し、必要な指導を行う。

また、県外産業廃棄物の県内搬入処分に当たっては、事前協議を実施し適正処理の確保を図るとともに、産業廃棄物処理施設の設置等に当たっては、法令手続に先立ち事前協議を実施し、関係法令の遵守や関係者との合意形成等を指導する。

(2) 産業廃棄物の不適正処理対策

産業廃棄物の不法投棄、野外焼却、不適正保管など不適正処理事案について、産業廃棄物監視指導員による巡回監視、ヘリコプターによる上空監視、民間警備会社による夜間休日監視、無人監視カメラの設置等により早期発見に努めるとともに、警察との連携を密にし、法令に基づき厳正に対処する。問題が長期化している事案については、厳しい行政処分も含め幅広い行政手段を用い、実効性のある対応措置により、解決に努める。

(3) 一般廃棄物対策の推進

市町村の一般廃棄物処理計画、施設整備計画、災害廃棄物処理等について、技術的援助を行う。

一般廃棄物処理施設については、法令に基づき、届出（許可）の適正な審査、立入検査等を実施し、適正管理や適正廃止等の指導を行う。

3 普及啓発

(1) 県の率先行動等

環境保全や循環型社会形成推進に全県で取り組むための率先行動として、本県が事業者・消費者として行う事務が環境に及ぼす影響を継続的に改善する「岡山県環境マネジメントシステム」（EMS）を適切に運用する。

また、地球温暖化防止や循環型社会形成の推進に資する事業を実施する。

《取組例》

- クールビズ・ウォームビズ、マイカー通勤自粛、エコドライブなど
- 電気、燃料、コピー用紙、水道水、ごみの削減、グリーン購入など
- もったいない運動の推進、岡山エコ事業所の認定など

(2) 環境衛生地区組織活動の支援

環境衛生地区組織（岡山県環境衛生協会の支部）が行う次の活動に対し、技術的及び事務的な支援を行う。

《主な活動》

○環境美化活動、不法投棄防止運動、備前ブロック民間指導者研修会など

(3) 備前県民局独自の取組

地域での「環境保全普及啓発事業」や「もったいない運動推進事業」として各種の普及啓発事業を展開する。

《主な事業》（予定）

○環境月間事業

環境保全普及啓発事業（6月・瀬戸内市）

環境保全をテーマにコーナーを設けて啓発を行う。

○おかやま・もったいない運動推進フォーラム

食品ロス関係啓発イベント（10月頃・未定）

食品ロスをテーマとした講座を開催するほか3Rの推進に資する展示等を行う。

もったいない推進イベント（10月頃・玉野市）

3Rの推進による省資源・省エネルギーの推進について啓発を行う。



(料理教室)



(講演会)

食品ロス削減講座の様子

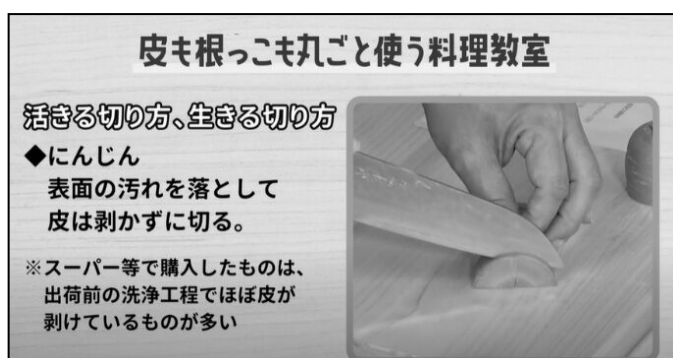

食品ロス削減講座アーカイブ動画配信

事務事業の概要

[地域政策部 環境課]

事務事業名	令和5年度計画	令和4年度実績
工場・事業場等の監視指導	①大気汚染防止法及び条例関係 ②水質汚濁防止法及び条例関係 ③ダイオキシン類対策特別措置法関係 ④土壌汚染対策法及び条例関係 ⑤PRTR法関係 ⑥フロン排出抑制法関係 ⑦公害防止管理者関係 ※条例：岡山県環境への負荷の低減に関する条例	①大気汚染防止法及び条例関係 (ばい煙等排出施設) ・届出審査 法 20件、条例 8件 ・立入検査 法 20件、条例 2件 ・排ガス等検査 法 13件、条例 1件 ・基準超過 法 0件、条例 0件 (解体等工事) ・事前調査報告 873件 ・作業実施届出 6件 ・立入検査 127件 ・作業周辺調査 9件 ②水質汚濁防止法及び条例関係 ・届出審査 法 32件、条例 0件 ・立入検査 法 102件、条例 0件 ・排水検査 法 85件、条例 0件 (有害施設再掲) 13件 ・基準超過 法 7件、条例 0件 ③ダイオキシン類対策特別措置法関係 ・届出審査 0件 ・立入検査 5件 ・排ガス等検査 0件 ④土壌汚染対策法及び条例関係 ・調査の一時的免除申請審査 0件 ・土地形質変更届出審査 46件 ・汚染区域指定申請審査 0件 ・土壌汚染・地下水汚染発見届出 0件 ⑤PRTR法届出審査 31件 ⑥フロン排出抑制法関係 ・フロン類充填回収業登録 新規31件 更新114件 変更56件 ・立入検査 登録事業者 2件 解体工事現場 9件 機器設置事業者 7件 ⑦公害防止管理者等届出審査 40件
緊急時の対応	①大気汚染事象 ②水質汚濁事象 ③土壌・地下水汚染事象 (条例)	①大気汚染事象 0件 ②水質汚濁事象 19件 油流出 7件 魚等へい死 5件 他 7件 水質汚濁防止法に基づく報告 (再掲) 9件 ③土壌・地下水汚染事象・汚染発見届出 (再掲) 0件
不適正浄化槽の改善指導	①届出審査 ②立入検査 ③改善指導 ④保守点検業登録審査	①届出審査 248件 ②立入検査 37件 ③改善指導 7条検査不適正 3件 指導数 3件 11条検査不適正 247件 指導数 102件 ④保守点検業登録 新規 0件 更新4件

事務事業名	令和5年度計画	令和4年度実績
その他環境保全業務	①景観届出審査 ②墓地等許可審査	①景観届出 大規模行為 86件 モデル地区 28件 背景保全地区 0件 ②墓地等許可 公共 0件 宗教法人 0件
産業廃棄物の排出事業者、処理業者、処理施設の監視指導	①排出事業者指導 ②許可審査 ③立入検査 ④行政検査（廃棄物、排水等） ⑤定期検査（最終処分場） ⑥許可申請事前協議 ⑦自動車リサイクル業者指導 ⑧建設リサイクル業者指導	①排出事業者マニフェスト指導 788件 多量排出事業者処理計画指導 50件 PCB廃棄物保管状況届出受理 62件 県外物の県内搬入協議 28件 ②許可審査 収集運搬業 496件 同（積替保管） 3件 処分業 11件 処理施設 4件 ③立入検査 排出事業者(PCBを含む) 159件 処理業者 90件 ④行政検査 14件 ⑤定期検査 2件 ⑥事前協議 積替保管施設 1件 処理施設 4件 処分業のみ 3件 ⑦自動車リサイクル引取業登録 17件 フロン類回収業登録 9件 解体業許可 0件 破碎業許可 0件 立入検査 8件 ⑧建設リサイクル業者立入検査 75件
産業廃棄物の不適正処理対策	①事案発生件数 ②監視指導 ③行政処分	①事案発生件数 ・不法投棄 12件 ・野外焼却 7件 ・不適正保管等 8件 ②監視指導 ・監視員巡回 378件 ・上空監視 1件 ・夜間休日監視 65件 ・監視カメラ 4件 ・路上検査 2件 ③行政処分 ・改善命令 0件 ・使用停止 0件 ・事業停止 0件 ・許可取消し 0件 ・不許可処分 1件
一般廃棄物対策	①処理施設の審査指導 ②処理施設の立入検査 ③廃棄物再生事業者登録	①審査指導 公共施設届出 0件 民間施設許可 0件 ②立入検査 公共施設 4件 民間施設 3件 ③廃棄物再生事業者登録 0件

事務事業名	令和5年度計画	令和4年度実績
県の率先行動等	①県環境マネジメントシステムの運用 ・電気、燃料、コピー用紙、水道水、ごみの削減、グリーン購入 ②地球温暖化防止活動の推進 ・クールビズ、ウォームビズ、マイカー通勤自粛、エコドライブ ③循環型社会形成の推進 ・もったいない運動、岡山エコ事業所の認定	①県環境マネジメントシステムの運用 ・電気、燃料、コピー用紙、水道水、ごみの削減、グリーン購入 ②地球温暖化防止活動の推進 ・クールビズ、ウォームビズ、マイカー通勤自粛、エコドライブ ③循環型社会形成の推進 ・もったいない運動、岡山エコ事業所の認定
環境衛生地区組織活動の支援	岡山県環境衛生協会の支部事務の支援 ①環境美化活動、不法投棄防止運動 ②備前ブロック民間指導者研修会	岡山県環境衛生協会の支部事務の支援 ①環境美化活動、不法投棄防止運動 ②備前ブロック民間指導者研修会
備前県民局独自の取組	①環境月間事業 環境保全普及啓発事業（瀬戸内市） ②おかやま・もったいない運動推進フォーラム ・食品ロス関係啓発イベント（岡山市） ・もったいない推進イベント（玉野市）	①環境月間事業 環境保全普及啓発事業（瀬戸内市） ②おかやま・もったいない運動推進フォーラム ・今と未来をつなぐ暮らし～食品ロス削減講座～（岡山市） ・事例発表、料理教室、講演会の開催 ・食品ロス等啓発パネル展の開催 ・食品ロス削減講座アーカイブ動画配信

税務部

○ 基本方針	41
○ 主要施策	41
1 適正課税の推進	
2 徴収強化の推進	
3 その他	
令和4年度県民局別県税調定状況	45
令和4年度備前県民局県税調定状況	45
備前県民局の収入率及び滞納額の推移	46
岡山県の収入率及び滞納額の推移	46

税務部の基本方針と主要施策

○ 基本方針

「岡山県行財政経営指針(令和3年3月版[計画期間R3～R6年度])」において、税務部門では、県税収入率について「令和元年度の収入率99.0%の維持」を目標に掲げ、納税機会の拡大を図るなど、県税収入の確保に取り組んでいる。

また、新型コロナウイルス感染症の対策と社会経済活動の維持を両立できるよう、3年目を迎える「第3次晴れの国おかやま生き生きプラン」について、総合的、効果的に推進するため、これまで以上に歳入確保のための努力が求められている。

このため、税務部では、新型コロナウイルス感染症対策に細心の注意を払いつつ、「顧客重視」、「コスト意識」、「スピード感」の3つの視点に立ち、目標達成のため、次の方針に基づき業務遂行にあたる。

- ① 納税者の状況等に配慮した丁寧で分かりやすい対応
- ② 県民の信頼や税負担の公平性を確保するための公平・適正な課税
- ③ 納税意識の希薄な滞納者に対する滞納処分の迅速・厳格な執行
- ④ 個人情報管理の徹底
- ⑤ 法令等の根拠に基づいた的確な対応
- ⑥ 新型コロナウイルス感染症に関連する事象の迅速かつ柔軟な対応

○ 主要施策

1 適正課税の推進

(1) 個人事業税の適正課税

国や他都道府県、市町村との連携を密にするとともに、国税連携システム(所得税情報の電子データによる提供)及び審査シート活用システムを有効活用し、事務処理の効率化を図る。データ連携では提供されない添付資料等については税務署で個別に収集し、必要に応じて納税者に照会する等調査を行い適正課税に努める。

随期課税分については、早期課税に努め、徴収事務が円滑に行われるよう収税部門へ情報提供を行うなど連携を図る。

(2) 法人関係税の適正課税

法人事業税における外形標準課税対象法人の調査については、専門的な研修により人材の育成を図り、実地調査を主体として適正かつ効率的に行う。

設置届未提出法人の捕捉調査については、求人広告やインターネット情報等を手がかりに申告対象法人の把握に努め、適正な申告指導を行う。

無申告法人については、税務署及び市町村と連携して効率的な調査を行い、課税漏れの防止に努める。

(3) 不動産取得税の適正課税

大規模建築計画の相次ぐ発表や複数の再開発事業が進行する中、適正

課税の実現、維持のためには、家屋評価業務にあたる人材確保が必要であるが、近年特に担当県職員の人材不足が著しいことから、その育成指導が急務である。また、管内市町村職員対象の非木造家屋評価研修の実施や、家屋現地調査への同行や随時の助言などを行い、市町村の家屋評価事務が円滑に行われるよう積極的に支援する。

承継課税の安定的で円滑な実施のために、県と市町村の担当者同士の緊密な連携に努め、市町村の評価事務を把握するとともに価格等通知の記入方法を理解してもらうことにより課税誤りを防止する。また賦課事務の進行管理を徹底する。

なお今年度は、令和6年度固定資産評価替えに向けた一連の作業に、税務課、県民局及び市町村が連携して取り組む。

課税の際、納税者に対しては、丁寧な内容説明に努める。また、収税部門には、大口案件等滞納につながる恐れのあるものについて適時、的確な情報提供を行う。

(4) 軽油引取税・ゴルフ場利用税・産業廃棄物処理税の適正課税

間税三税目については、特別徴収義務者へ適正な申告指導や調査を行う。

軽油引取税の調査については、特別徴収義務者、販売店、需要家等に対し、軽油の抜き取り調査を積極的に実施し、不正軽油の流通防止に努める。

免税軽油使用者については、申請時の審査や指導を徹底するとともに、用途外使用の防止に努める。

また、軽油流通情報管理システムを活用し、軽油の流通実態を把握するなど、効率的な調査の実施により、適正申告の確保に努める。

ゴルフ場利用税・産業廃棄物処理税の調査については、計画的な実地調査を行うことにより、納税秩序の確保を図る。



軽油抜き取り調査

(5) 自動車税（環境性能割・種別割）の適正課税

自動車税（環境性能割・種別割）については、自動車の登録の際に提出が義務付けられている自動車税申告書の内容が課税の基礎となるため、岡山運輸支局及び委託団体等関係団体との連携を密にして、不申告対策を進め、適正な課税を推進する。

なお、平成30年2月に稼働した自動車保有関係手続きのワンストップサービス（OSS）について、円滑に運用されるよう関係機関と連携するとともに、その利用率の向上を図る。

2 徴収強化の推進

(1) 納期内納付の推進

納期内納付の推進を図るため、自動車税種別割のクレジット納付やスマートフォン決済、個人事業税・自動車税種別割の口座振替による納付を推進

する。

また、令和5年度から自動車税種別割の納付書にeL-QRが印字され、より多様で便利な納付方法の選択が可能となり、今後他税目にも拡大されることから、動画等を活用し、広く周知する。

(2) 滞納整理の強化

「岡山県行財政経営指針(令和3年3月版[計画期間R3～R6年度])」に掲げる「収入率99.0%の維持」を目標に、引き続き厳正な滞納処分の強化を図る。

このため、債権のみならず動産、不動産及び自動車など幅広い財産調査を実施するとともに、財産が判明した場合は、迅速に差押え並びに公売及び取立てを行う。

なお、納税意識の乏しい悪質滞納者については搜索なども実施し、財産の把握に努める。

(3) 個人県民税の徴収強化

県と市町村徴収担当職員の相互併任による滞納整理の共同実施に取り組む。また、実践型研修を積極的に行うことにより、相互にスキルアップを図る。

3 その他

(1) 人材育成と職場研修

外部研修への職員派遣やOJT、日常業務での活発なコミュニケーション等を通じて、職員の資質向上と職場の活性化を図る。

(2) 租税教育の推進

小中学校や税務署等と連携して租税教室(出前授業)を開催し、次代を担う児童、生徒の税に対する正しい理解を育む。

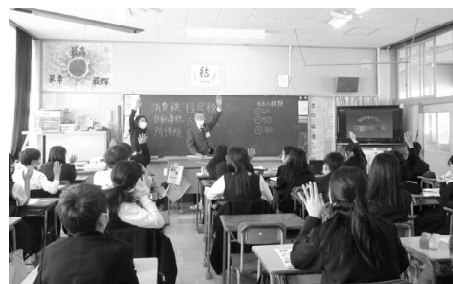

租税教室

(3) eLTAXの利用促進

eLTAXは、納税者の利便性はもとより、税務事務の効率化にもつながることから利用促進に努める。

税務署、法人会や税理士会等と連携して、eLTAXの広報をe-Taxとあわせて行い、利用を勧奨する。

特に、eLTAXを利用した「源泉徴収票及び給与支払報告書の一元的提出」及び「地方税共通納税システム」による個人住民税(特別徴収分)と法人関係税の電子納税は、納税者の利便性の向上及び収入率向上に資することから、積極的な周知広報に努める。

(4) 新型コロナウイルス感染拡大による対応

新型コロナウイルス感染拡大による、申告期限、納付期限等の延長について制度説明に努め、各種相談等に丁寧かつ柔軟に対応する。

また、課税・収税部門間はもとより、国、市町村等とも連携を図りながら対応する。

令和4年度 県民局別県税調定状況(現年課税分)

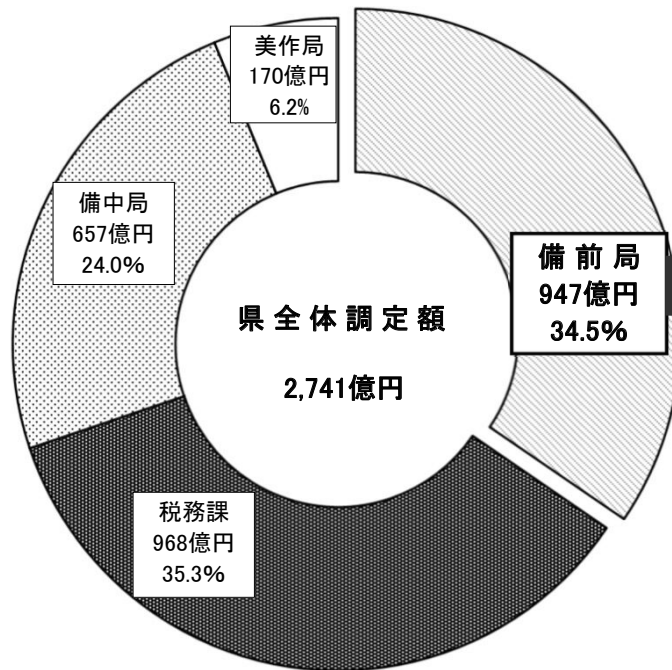

令和4年度 備前県民局県税調定状況(現年課税分)

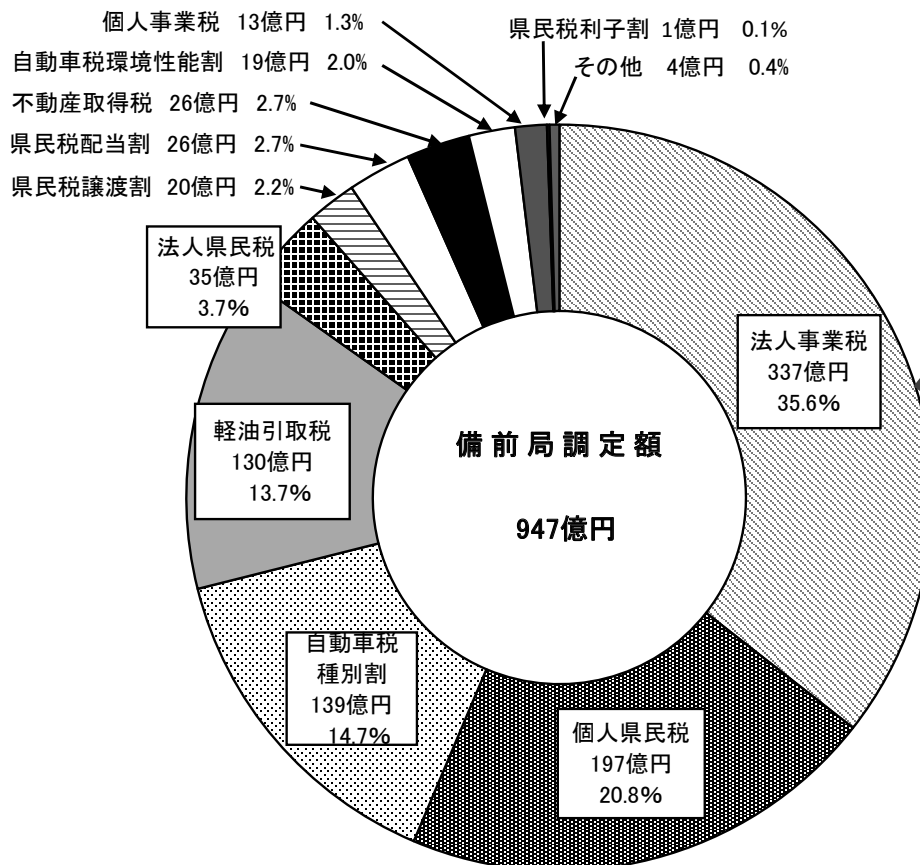

備前県民局の収入率及び滞納額の推移

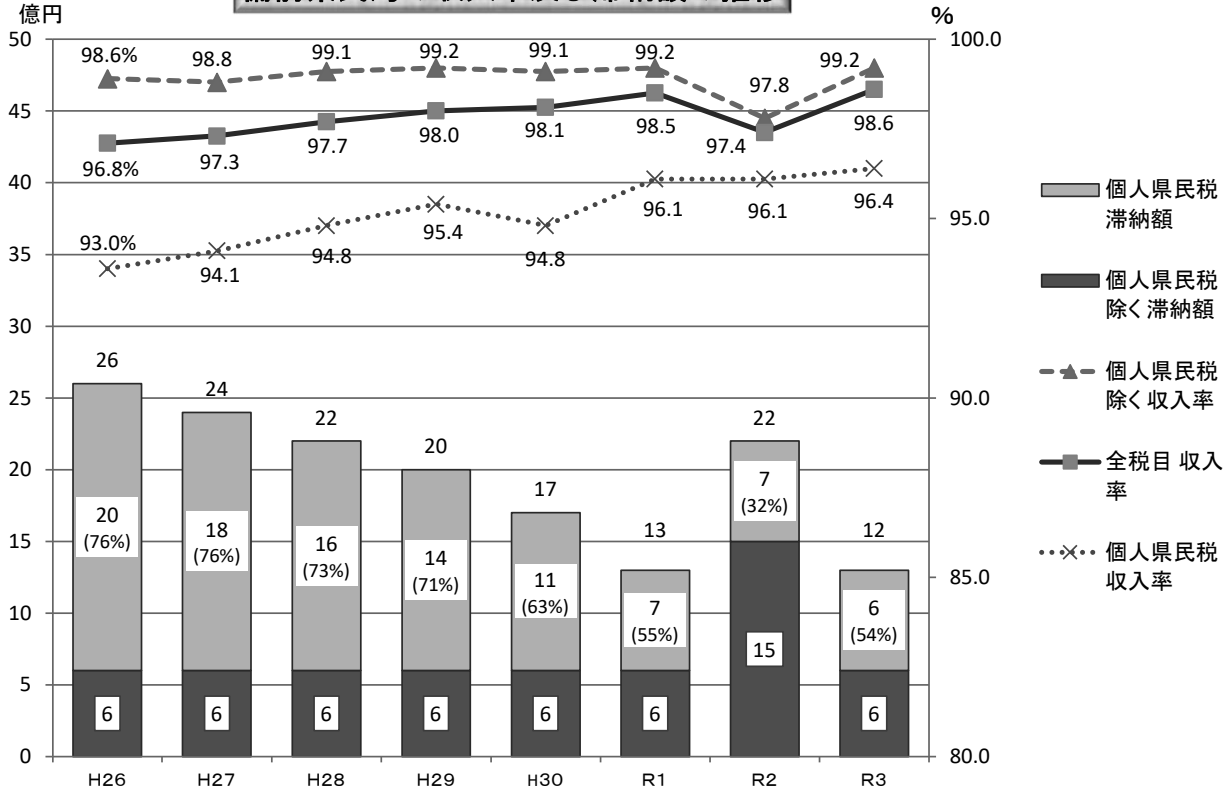

岡山県の収入率及び滞納額の推移

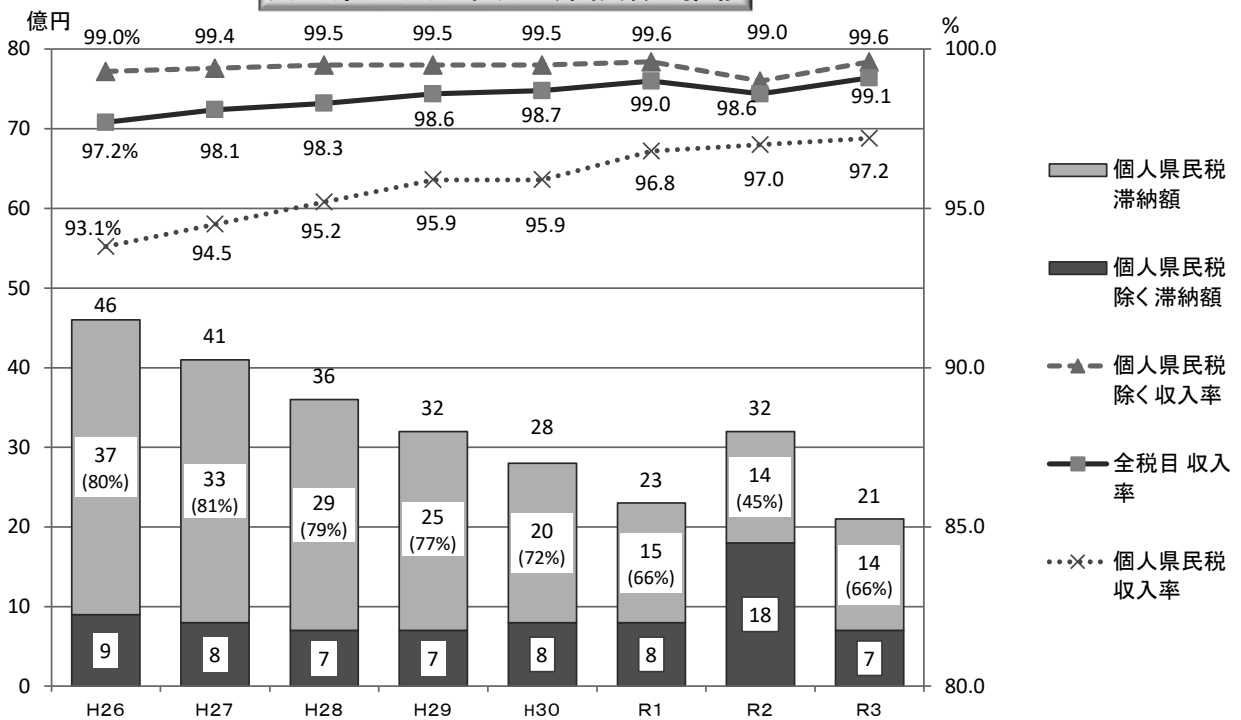

健康福祉部 備前保健所

○ 基本方針	49
○ 主要施策	49
1 感染症対策の推進	
2 子育て支援の充実	
3 こころと体の健康づくりの推進	
4 地域における医療提供体制の整備	
5 地域包括ケアシステムの構築等	
6 障害のある人の自立と社会参加の促進等	
7 生活衛生対策の推進等	
事務事業の概要	61

健康福祉部・備前保健所の基本方針と主要施策

○ 基本方針

急速な少子・高齢化の進行や人口減少の進展などを背景に、すべての妊婦・子育て家庭が安心して出産・子育てができる環境の整備や地域における医療提供体制の整備、新興感染症への対応、こころと体の健康問題、高齢者が尊厳を保持し住み慣れた家庭や地域で暮らしたいというニーズに対応するための地域包括ケアシステムの構築、食をはじめとする「安全・安心」の確保など、保健・医療・福祉を取り巻く課題は多種多様化・深刻化してきている。

このような課題に的確に対応し、安心して豊かさが実感できる備前地域を創造するため、市町村、関係機関・団体等と連携して、次の施策を推進する。

○ 主要施策

1 感染症対策の推進

「感染症の予防及び感染症の患者に対する医療に関する法律」の改正や「新型インフルエンザ等対策特別措置法」等に基づき、新型コロナウイルス感染症やその他の感染症に迅速かつ適確に対応し、そのまん延の防止を図る。

(1) 新型コロナウイルス感染症の対策

ア 安定的な医療提供体制の整備

幅広い医療機関で新型コロナの患者が受診できるよう、地域医師会等への説明や協力依頼を行う。新たに患者を受け入れる医療機関に対し、必要に応じて感染対策に係る助言や支援を行う。

また、必要に応じて医療機関間の入院調整を支援する。

イ 高齢者施設等への対応

高齢者施設等でのクラスター発生時には、実地指導等により感染管理や療養環境整備等の支援を行う。

また、平時からの感染防止対策として巡回指導(ラウンド)等を実施する。

ウ 感染防止対策の普及啓発等

住民や関係機関等からの相談に応じるとともに、基本的な感染防止対策についての周知を行う。



施設の感染管理支援

(2) その他の感染症対策

ア 新型インフルエンザ等対策

新型インフルエンザ等の発生に備え、医療提供体制を確保するとともに、感染拡大

防止のための普及啓発を行う。また、患者等移送ネットワークの訓練や研修会を通じて、消防機関等との連携を図り、患者発生時の移送体制を整備する。

イ 結核対策

結核の罹患率は減少傾向にあるものの、新規登録患者の半数以上が 65 歳以上の高齢者であることや、外国人技能実習生の発病が問題になっているため、高齢者施設を対象とした感染症研修会の開催や技能実習生受入団体との連絡・連携を図る。

また、治療完遂のため医療機関等と連携したDOTS（服薬支援）を推進する。

ウ ノロウイルスによる感染性胃腸炎等対策

発生時の対応や予防策について社会福祉施設への研修会等を冬場の流行前に開催するとともに、発生時には迅速な立入指導等を行うなど、発生予防やまん延防止対策を進める。

エ エイズ、梅毒対策

エイズ等性感染症の相談及び検査を行う。特に、近年、患者が増加している梅毒については、患者発生時の疫学調査を適切に行うとともに、広報紙等を通じて感染予防に関する啓発を行う。

オ 高病原性鳥インフルエンザ対策

高病原性鳥インフルエンザ発生時に部内各チームの業務が迅速かつ円滑に行えるよう農林水産事業部等と連携して農場視察を行うなど、高病原性鳥インフルエンザ現地対策本部県民健康対策班マニュアルに基づく初動対応の体制整備を図るとともに、市町村での防疫研修を開催する。

2 子育て支援の充実

「岡山いきいき子どもプラン 2020」（R2～R6 年度）等に基づき、少子化の流れを変えることを目指すとともに、次代を担う子どもたちが健やかに育ち、地域全体で子育てを支え応援する社会づくりを進める。

(1) 健やかな人生の基礎を築く母子保健の推進

ア 子どもの健やかな育ちと思春期からの健康づくりの支援

中高生等が妊娠・出産に関する正しい知識を学ぶことにより、将来、結婚や子育てをしたいという気持ちの醸成を図る。

(ア) 未来のパパ&ママを育てる出前講座

イ 妊娠期からの切れ目のない支援

妊娠期から子育て期にわたる切れ目のない母子支援を推進するため、市町との連絡を密に



未来のパパ&ママを育てる出前講座

し、行政機関と産科医療機関、精神科医療機関との連携を強化し、多機関での支援体制を強化する。

- (ア) 妊娠期からの保健・医療連携研修会
- (イ) 妊娠中からの気になる母子支援連絡票
- (ウ) 母子保健連絡会（母子保健評価事業）

(2) 地域ぐるみの子育て支援の推進

地域交流や世代間交流、子育て支援に関わる様々な人々のネットワークづくりを支援することにより、地域ぐるみで子育てを支え合い、安心して子育てができる環境づくりを推進する。

さらに、大学等が有する人的資源やネットワーク、施設等を活用した地域ぐるみの子育て支援の取組である「おかやま子育てカレッジ」(管内7校)の活動を支援し、地域の子育て支援環境の充実化を推進する。

- (ア) 笑顔あふれる子育て応援事業
- (イ) おかやま子育てカレッジ



おかやま子育てカレッジ

(3) きめ細かなサポートが必要な子どもや家庭への支援

ア 子ども虐待防止対策の充実

複雑化・多様化する児童虐待問題に適切に対応するため、市町村の要保護児童対策地域協議会へ参画するとともに管内市町村、児童相談所等を対象とした連絡会議の開催により、関係機関間の連携を強化する。あわせて、関係機関と連携して、児童虐待防止の広報啓発に取り組む。

また、改正児童福祉法に基づく市町村の児童福祉と母子保健の一体的な相談支援体制の整備を促進する。

- (ア) 市町村要保護児童対策地域協議会への参画
- (イ) 管内要保護児童対策地域協議会連絡会議
- (ウ) 要保護児童対策地域協議会支援事業への参画



管内要保護児童対策地域協議会連絡会議

イ 発達障害のある子どもの支援の充実

発達に課題を抱える子どもの早期発見・早期対応とともに、健やかな発達を支援し、親が安心して育児できるよう切れ目のない支援体制を整備する。

- (ア) 子どもの健やか発達支援相談
- (イ) M-CHAT（乳幼児期自閉症チェックリスト修正版）の導入後の運用及び評価における市町支援

(ウ) 発達障害児支援保育士等研修会

ウ ひとり親家庭の自立支援・子どもの貧困対策の推進

ひとり親家庭等の経済的・社会的自立を支援するとともに、家庭内で保護者と過ごす時間が短い子どもや経済的な困窮家庭の子どもが安心して過ごすことができる子ども食堂などの子どもの居場所づくりを支援する。

- (ア) 母子・父子自立支援員
- (イ) 母子父子寡婦福祉資金貸付金
- (ウ) 母子家庭等自立支援教育訓練給付金
- (エ) 母子家庭等高等職業訓練促進給付金
- (オ) 子どもの居場所づくり支援事業

3 こころと体の健康づくりの推進

「第2次健康おかやま 21 セカンドステージ」(H30～R5 年度)等に基づき、子どもから高齢者まで全ての県民が生きる喜びを感じながら、元気に地域で暮らしつつ、その生活を支える自分や家族の健康の維持増進に積極的に取り組む健康長寿社会の実現を図るため、幅広い関係機関・団体等と協働しながら、健康づくりに向けた普及啓発と環境の整備を進める。

(1) 体の健康づくりの推進

ア 生活習慣病の発症予防と重症化予防の推進

市町村や関係機関と連携し、生活習慣病の発症予防と早期発見、重症化予防対策を進める。今年度は、第2期データヘルス計画の最終評価及び次期データヘルス計画策定が求められており、事業評価、今後の方向性について市町村関係者と検討を行う。また、健康づくりを推進するため普及啓発と環境整備の充実を図る。

- (ア) 糖尿病予防戦略事業
- (イ) 保健所国保ミーティング
- (ウ) 地域・職域保健連携推進事業
- (エ) 第2次健康おかやま 21 セカンドステージ推進事業（「栄養成分表示の店」登録事業、「敷地内全面禁煙施設」認定事業）



職域連絡会

イ 地域の健康づくりボランティア(愛育委員・栄養委員)との連携

管内理事会、研修会等の実施を通して組織活動の充実を図るとともに、地域のつながりを重視した健康づくり活動を展開する。

- (ア) がん検診の受診促進、生活習慣病予防の推進
- (イ) 食育活動の推進

(2) こころの健康づくりの推進

ア 地域精神保健福祉対策

法に基づく通報事例への迅速かつ適切な対応を行うとともに、その後の支援が途切れることのないよう、警察署・精神科病院・市町村等の関係機関との連携強化を図る。医療導入や治療継続が困難な精神疾患患者については、医師を含めた多職種チームによるアウトリーチ（訪問支援）や、関係機関との事例検討を継続的に行い、地域生活が維持できるよう支援を行う。

また、市町村が行う精神保健に関する相談支援に関し、精神保健福祉相談の活用や個別支援での連携等により、必要な市町村支援を行う。

イ ひきこもりの予防支援

市町村の不登校・ひきこもり対策連絡会議に参画するなど、学校、教育委員会、福祉事務所、自立支援協議会等の関係機関と情報共有を図る。

また、関係機関から相談があった要支援者について、精神保健相談での対応や訪問等の支援を行い、不登校やニートに対する自立支援等を通じてひきこもりの予防及び長期化の防止を図る。

ウ 自殺予防対策

愛育委員・栄養委員をはじめとする地域住民相互の声かけ等ソーシャルキャピタルの充実を図るとともに、市町村自殺対策計画の見直しや自殺予防対策のゲートキーパーの養成を支援する。

また、自死遺族の会（わかちあいの会）を開催し、遺された家族や関係者に対する支援を行う。

4 地域における医療提供体制の整備

「第9次岡山県保健医療計画」(R6～R11)の県南東部圏域の地域保健医療計画(R6～R11)を策定する。

また、2025年における医療機能ごとの医療需要と病床の必要量を含むその地域にふさわしいバランスのとれた医療機能の分化と連携を適切に促進するために策定した地域医療構想の実現に努めるとともに、救急医療提供体制の整備、災害時における医療の確保を図る。

(1) 第9次岡山県保健医療計画の県南東部保健医療圏地域保健医療計画の策定

県南東部保健医療圏保健医療対策協議会を開催し、新興感染症対応に関する事項や、疾病の予防から治療、リハビリテーション、介護まで、より良質な保健医療体制の確立を目指す計画を策定する。

(2) 地域医療構想の推進

2025年における医療機能ごとの医療需要と病床の必要数を含めその地域にふさわしいバランスのとれた医療機能の分化と連携を適切に促進するために策定した地域

医療構想を実現するため、県南東部地域医療構想調整会議を開催し、関係者との協議及び調整等を行う。



県南東部地域医療構想調整会議

(3) 救急医療提供体制の整備

ア 救急医療提供体制の整備

救急医療に関する課題の検討等を行うため、医師会・消防・救急医療機関等からなる県南東部圏域救急医療体制推進協議会を開催し、救急医療体制の充実と連携強化を図る。

イ 医療機関の指導監督

医療法及び関連法令に基づき、医療機関への立入検査を行う。

特に、安全管理のための体制の確保や院内感染防止対策等について、重点的に指導・支援を行う。

(4) 大規模災害発生時における医療の確保

大規模災害時には、地域医療体制の確保と健康被害の発生予防、拡大防止等の適切な保健活動が求められるため、県の防災訓練等にあわせて広域災害救急医療情報システム（EMIS）や総合防災情報システムの操作訓練を行うとともに、大規模災害時における初動体制の配備訓練を実施する。

5 地域包括ケアシステムの構築等

「県南東部保健医療圏地域保健医療計画」（H30～H35（R5）年度）等に基づき、高度急性期から在宅医療・介護までの一連のサービスを地域において総合的に確保する。また、もも脳ネットや介護支援専門員協会等の関係団体と連携し、研修等により関係職種の資質向上に努める。

「第8期岡山県高齢者保健福祉計画・介護保険事業支援計画」（令和3年度～令和5年度）に基づき、介護保険の保険者である市町村が主体となり、地域の特性に応じた地域包括ケアシステムを構築できるよう、その取組を推進する。

また、地域において質の高い福祉サービスが適正に提供されるよう、社会福祉法人や各種サービス事業者等を指導・支援する。

(1) 地域医療・介護連携の推進

県南東部地域の広域的な地域医療・介護連携を進めるために、関係機関と協働して、課題の共有や研修会の開催、体制整備及び連携強化に取り組む。

ア 在宅医療介護連携市町村担当者会議

市町村の取組について情報交換・意見交換を行い、広域的な取組や地域の実情に合

わせた在宅医療介護事業の課題や取組を共有し、さらなる在宅医療・介護の連携を図る。

イ 広域医療連携推進事業

効果的でかつ適切な医療及び介護サービスを提供できるよう、広域的に地域医療連携を進める体制整備を関係機関と協働で取り組む。

ウ 市町村在宅医療介護連携推進会議等への参画

医療・介護の連携の推進を図るため、市町村や関係機関が実施する在宅医療・介護連携の取組を支援する。

(2) 市町村の取組支援等

ア 介護予防・生活支援の充実

市町村において住民等の多様な主体によるサービスが提供されるよう、介護予防や生活支援サービスの新たな担い手の参加を促進するためのワークショップを開催する。

また、市町・地域包括支援センター連絡会議を開催して情報・意見交換を行うとともに、住民互助による通いの場への付添活動（通所付添サポート事業）の構築や拡大に対し助言を行うなど、市町村を支援する。



介護予防を考えるワークショップ

イ 認知症施策の推進

認知症になっても本人の尊厳が重視され、できる限り住み慣れた地域で暮らし続けることができるよう、市町村及び地域包括支援センターの職員を対象とした研修会を開催し、市町村における認知症施策を支援する。

また、市町村及び「認知症の人と家族の会岡山県支部」と連携し、認知症介護家族交流会を開催し、認知症の人とその家族の支援を行う体制の整備をめざす。



認知症介護家族交流会

ウ 介護給付の適正化

ケアプランの質の向上を図り、居宅サービスを必要とする利用者が真に必要なサービスを適切に利用できるよう、市町村を対象にケアプラン点検に関する介護給付適正化研修会を開催する。

また、介護保険事務の適正かつ効率的な運営を推進するため、市町村に対する事務点検等を実施する。

(3) サービスの質の向上

地域における質の高い福祉サービスの提供に向けて、社会福祉法人、社会福祉施設、介護サービス事業者、障害福祉サービス事業者等に対し、基準の遵守状況等について実地での確認、指導を計画的に実施する。

また、法人、施設や事業者に対する苦情や不正等の情報に対しては、市町村等の関係機関とも連携しながら、事実関係の把握を迅速に行い、必要に応じて監査等を機動的に実施する。

6 障害のある人の自立と社会参加の促進等

「第6期岡山県障害福祉計画・第2期岡山県障害児福祉計画」(R3～R5年度)等に基づき、障害のある人が地域で安心して暮らし、その自立と社会参加が促進されるよう、市町村への支援を行うとともに、障害のある人の自立のために必要な就労に向けての支援等を行う。あわせて、障害のある人への住民の理解を促進するために啓発事業等を実施する。

また、健康で文化的な生活水準を保障する生活保護制度・生活困窮者自立支援制度の適正な実施に努める。

(1) 障害のある人の地域生活支援

ア 市町村への支援等

障害者総合支援法等の円滑な施行及び市町村障害福祉計画の着実な推進と計画見直しに向けて、市町村及び地域自立支援協議会に情報提供・助言等を行う。

イ 発達障害児(者)及び医療的ケア児の支援

発達障害のある人や医療的ケア児が、将来、社会で自立した生活を送り、社会参加できるよう、市町村及び地域自立支援協議会に情報提供・助言等を行い、専門機関(おかやま発達障害者支援センター、岡山県医療的ケア児支援センター)、医療・保健・福祉・保育・教育関係者が連携を図りながら、早期から切れ目のない相談支援が提供されるトータルライフ支援体制の整備を推進する。

ウ 就労支援

障害のある人の一般就労や工賃水準向上などの取組を円滑に推進するため、地域自立支援協議会の活動や事業者の運営を支援するとともに、作業所等での生産品の販売促進や障害者優先調達取組を推進する。

エ 障害者虐待防止・差別解消対策

市町村等と連携を図り、虐待の防止と早期発見に努めるとともに、障害のある人への理解を促進するため、障害者週間(12/3～9)を中心に街頭での啓発活動を行う。また、民間事業所における合理的配慮の義務化に当たってはその周知に努める。

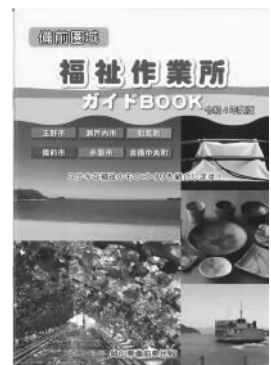

管内福祉作業所の生産品ガイドブック

オ 精神障害のある人への地域移行・地域定着支援の体制整備

精神科病院に長期入院している退院可能な精神障害者の地域生活移行を促進するため、市町村と連携し、自立支援協議会等における協議の場に参画し、地域生活定着に向けた支援を進める。

また、市町村における相談支援体制の充実を図るため、関係機関と連携し、個別事例に対する支援を行う。

カ 難病患者への支援

市町村や難病指定医療機関等の関係者と連携し、レスパイト入院先の確保や訪問相談・指導などにより、患者や家族が安心して在宅における療養生活を継続するための支援体制の整備を進める。

また、医療ニーズや介護度の高い難病患者等については、災害時要配慮者個別支援シートや個別支援計画の作成を通じて、医療機関等関係機関と連携した適切な医療の供給体制の確保など、災害時支援体制の整備を図る。

(2) 生活保護法及び生活困窮者自立支援法の適正な実施

ア 生活保護制度

管轄の和気町、吉備中央町について、他法他施策の活用や関係機関との連携により地域とのつながりや身近の自立を支援する等、個々のケースに応じ援助の方向性を明確にして、継続的な支援を行うことにより、最低限度の生活の保障と自立の助長を行う。

また、不正受給等不適切な事例については、日常的な指導や各種調査の実施により未然に防止するとともに、不正が発見された場合は法に基づき厳正な対応を行う。

イ 生活困窮者自立支援制度

局に配置する生活困窮者相談支援員・就労支援員が中心となり、管轄の和気町、吉備中央町をはじめ関係機関と協力し、生活困窮者の早期発見に努め、必要な相談や自立に向けた支援を行う。

7 生活衛生対策の推進等

食品等については、「食品衛生法」、「岡山県食の安全・食育推進計画」（H30～R5年度）及び「令和5年度食品衛生監視指導計画」等に基づき、食の安全・安心を確保するため、HACCPに沿った衛生管理の運用状況の確認、及び営業許可制度の見直しに伴う対応を行うとともに、食品関連事業者の監視、収去検査等を実施する。

生活衛生営業については、衛生確保等のため、理容所・美容所・旅館・公衆浴場等の日常生活に密接なサービスを提供する生活衛生営業施設に立入り等を行い、衛生確保について指導する。また、住宅宿泊事業法に基づく民泊サービスの適正な運営の確保を図る。

医薬品等については、品質、有効性及び安全性を確保するため、薬局等の監視指導を行うとともに、大麻等違法薬物の正しい知識と危険性について普及啓発を行う。また、医療用血液の安定的な確保のため、若年層献血の推進を図る。

更に、県保健所・支所の業務に係る食品等の試験検査、食中毒・感染症の原因究明等のための検査を実施する。

(1) 食の安全・安心の確保

ア HACCP制度化及び改正された許可制度への対応

改正食品衛生法に基づき、HACCPに沿った衛生管理の運用状況を確認するとともに、令和6年5月末までに営業許可が必要な漬物製造業、食品の小分け業等の営業者に対し、円滑な許可取得に向けての助言・指導を行う。

このうち、HACCPに沿った衛生管理については、飲食店等の中小規模の事業者に対して、局独自に作成した解説動画等を活用し、食品衛生協会とも連携しながら定着促進を図る。



HACCP講習会

イ 監視指導及び食品検査

大型の食品製造施設等を対象に食品衛生監視機動班による重点的な監視指導を実施するほか、食品関連事業者に対して効果的・効率的に監視指導や収去検査を実施する。

ウ ノロウイルス食中毒対策

ノロウイルス食中毒は調理従事者を介して汚染された食品が原因となることが多いことから、仕出し屋・旅館・学校・病院等に対し、調理従事者の衛生管理について周知・指導を行う。

エ かきの安全確保

シーズン中の10月ごろから3月までの期間、月1回の収去検査の実施及び県漁連等生産者からの情報収集や助言・指導に努めるとともに、生産者による自主検査の実施やHACCPに沿った衛生管理の実施など、自主管理体制の確立についても指導を行う。

また、改正食品衛生法により、かき処理業は令和6年5月末までに営業許可が必要な業種であるため、円滑な許可取得に向けての助言・指導を行う。

オ 県民への普及啓発

出前講座等による食品衛生知識の普及やリスクコミュニケーションの推進を図る。

(2) 生活衛生営業の衛生確保等

ア 生活衛生営業施設の衛生確保

理容所・美容所等に計画的に立入し、消毒等衛生確保について監視指導を行う。

イ レジオネラ症対策

公衆浴場、旅館等入浴施設に対して、理解しやすいパンフレットを活用して自主管理の徹底を指導するとともに、計画的に水質検査を実施し、結果に基づいた指導を行う。

ウ 宿泊事業対策

いわゆる民泊事業者の円滑な事業開始を図るとともに、必要に応じ市町村等関係機関と連携しながら適正な事業運営について指導監督を行う。

また、住宅宿泊事業法に基づく届出又は旅館業法に基づく許可を取得せず営業する施設を発見した場合は、届出又は許可の取得について指導し、従わない悪質な事業者には旅館業法違反として告発も視野に入れ厳正に対処する。

(3) 医薬品等の安全確保

ア 薬局・医薬品販売業者等の指導監視

医薬品医療機器等法関係法令に基づき、薬局、医薬品販売業、医療機器販売・貸与業、毒物劇物販売業者等に対し、法令への適切な対応及び医薬品の適正使用に必要な情報提供の徹底を重点とした監視指導を実施する。

また、免許申請等麻薬関係の手續について適切に処理するとともに、麻薬業務所に対して適正な麻薬の取扱いや廃棄等について指導する。

イ 覚醒剤等薬物乱用対策

覚醒剤等薬物乱用防止指導員地区協議会を中心にヤング街頭キャンペーンを実施するなど、青少年に対して乱用薬物の恐ろしさについて啓発し、乱用の防止を図る。

また、高等学校文化祭等において、局独自に作成した大麻に対する正しい知識の啓発パネルを活用し、積極的な啓発活動を行う。



スポーツチーム応援イベントでの
薬物乱用防止啓発活動

ウ 若年層献血対策

管内市町村や愛育委員会等と連携し、高等学校等において積極的な普及啓発活動を実施し、若年層の献血意識の高揚に努める。

(4) 衛生検査の実施

ア 食品等の試験検査

県内で流通している食品の安全性を確認するための収去検査や試買検査（成分規格、食品添加物、汚染微生物の検査等）を実施する。

イ 食中毒及び感染症検査

食中毒の原因究明や感染症の拡大防止のための検査（食中毒原因菌、寄生虫、ノロウイルス、感染症起因菌の検査等）を実施する。

ウ HIV迅速検査

希望者を対象に匿名で行うことができる検査を備前及び美作保健所において実施する。（備前保健所第1・第3金曜日、美作保健所第3木曜日に実施）

エ 生活衛生検査

公衆浴場、旅館入浴施設等でのレジオネラ症感染防止対策及び遊泳用プールの衛生確保のための検査（浴場水、プール水等）を実施する。

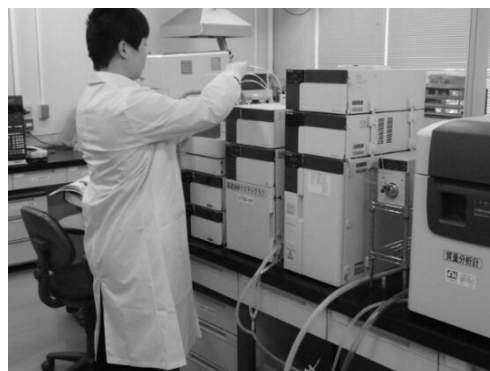

食品添加物の検査

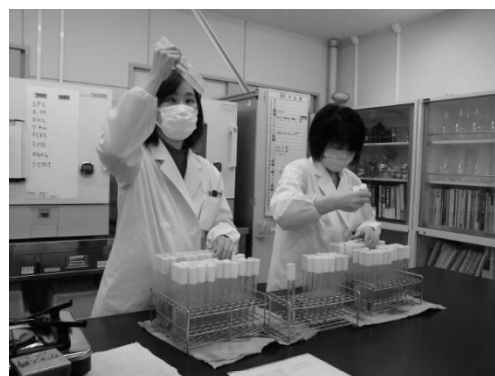

生食用かきの細菌検査

事務事業の概要

[健康福祉部・備前保健所]

1 感染症対策の推進

事務事業名	令和5年度計画	令和4年度実績
新型コロナウイルス感染症の対策	一般電話相談	一般電話相談 備前 6,361人 東備 4,800人
	新型コロナウイルス受診相談センター	新型コロナウイルス受診相談センター 備前 4,562人 東備 1,785人
	新型コロナウイルス感染症患者発生に係る対応	新型コロナウイルス感染症患者発生に係る対応 備前 12,700人 東備 10,545人
	新型コロナウイルス感染症地域対策本部会議	新型コロナウイルス感染症地域対策本部会議 19回
その他の感染症対策	新型インフルエンザ等対策 ・ 消防機関における感染症出前講座 ・ 感染症診査協議会 ・ 感染症対策研修会	新型インフルエンザ等対策 ・ 感染症診査協議会 全体 24回 専決 116回 ・ 感染症対策研修会 高年齢者・障害者施設対象 備前 1回 99人 社会福祉施設等対象 東備 5回 176人 警察署対象 東備 1回 48人
	結核対策 ・ 感染症診査協議会結核部会 ・ 接触者検診	結核対策 ・ 感染症診査協議会結核部会 定例 24回 臨時 13回 備前 32件 東備 66件 ・ 接触者検診 備前 206人 東備 125人 ・ 安全衛生研修会（労基署主催） 東備 1回 54人 ・ 新登録患者に対するDOTSの推進 ・ 地域DOTS研修会（コホート検討会） 備前 1回 東備 2回

事務事業名	令和5年度計画	令和4年度実績																																	
その他の感染症対策	エイズ・性感染症対策 ・ HIV検査及び相談 ・ 性感染症検査・相談 （クラミジア・梅毒等） ・ エイズ出前講座 高病原性鳥インフルエンザ対策 ・ 防疫研修 ・ 農林水産事業部と打ち合わせ	・ 結核登録者の状況 <table border="1" data-bbox="922 228 1444 504"> <thead> <tr> <th>区 分</th> <th>備前</th> <th>東備</th> </tr> </thead> <tbody> <tr> <td>R4年新登録患者数 （うち潜在性）</td> <td>10人 (3人)</td> <td>21人 (8人)</td> </tr> <tr> <td>R4末登録患者数 （うち潜在性）</td> <td>14人 (3人)</td> <td>24人 (1人)</td> </tr> <tr> <td>接触者検診</td> <td>実206人 延212人</td> <td>実125人 延205人</td> </tr> </tbody> </table> エイズ対策 <table border="1" data-bbox="922 586 1444 784"> <thead> <tr> <th>区 分</th> <th>備前</th> <th>東備</th> </tr> </thead> <tbody> <tr> <td>検査</td> <td>61件</td> <td>9件</td> </tr> <tr> <td>相談</td> <td>232件</td> <td>9件</td> </tr> <tr> <td>出前講座</td> <td>3回 194人</td> <td>2回 74人</td> </tr> </tbody> </table> 性感染症 <table border="1" data-bbox="922 869 1444 990"> <thead> <tr> <th>区 分</th> <th>備前</th> <th>東備</th> </tr> </thead> <tbody> <tr> <td>クラミジア検査</td> <td>57件</td> <td>8件</td> </tr> <tr> <td>梅毒検査</td> <td>61件</td> <td>9件</td> </tr> </tbody> </table> 高病原性鳥インフルエンザ対策 <ul style="list-style-type: none"> ・ 防疫研修(農林事業部・市町村の支援) 3回 72人 ・ 農林水産事業部と打ち合わせ 1回 21人 ・ 管内養鶏場現地確認 3回 59人 ・ 管内健康管理会場現地確認 3回 34人 ・ 備中局管内で発生した鳥インフルエンザへの対応（県民健康対策班） 延べ 202人 ・ 美作局管内で発生した鳥インフルエンザへの対応（県民健康対策班） 延べ 33人 	区 分	備前	東備	R4年新登録患者数 （うち潜在性）	10人 (3人)	21人 (8人)	R4末登録患者数 （うち潜在性）	14人 (3人)	24人 (1人)	接触者検診	実206人 延212人	実125人 延205人	区 分	備前	東備	検査	61件	9件	相談	232件	9件	出前講座	3回 194人	2回 74人	区 分	備前	東備	クラミジア検査	57件	8件	梅毒検査	61件	9件
		区 分	備前	東備																															
		R4年新登録患者数 （うち潜在性）	10人 (3人)	21人 (8人)																															
		R4末登録患者数 （うち潜在性）	14人 (3人)	24人 (1人)																															
接触者検診	実206人 延212人	実125人 延205人																																	
区 分	備前	東備																																	
検査	61件	9件																																	
相談	232件	9件																																	
出前講座	3回 194人	2回 74人																																	
区 分	備前	東備																																	
クラミジア検査	57件	8件																																	
梅毒検査	61件	9件																																	

2 子育て支援の充実

事務事業名	令和5年度計画	令和4年度実績
<p>健やかな人生の基礎を築く母子保健の推進</p>	<p>未来のパパ&ママを育てる出前講座</p> <p>思春期ふれあい体験事業</p> <p>妊娠期からの保健医療連携研修会 企画会議 研修会</p> <p>妊娠中からの気になる母子支援連絡票</p> <p>先天性代謝異常等検査事業</p> <p>母子保健連絡会</p> <p>母子医療対策事業 ・小児医療費公費負担補助事業 ・不妊に悩む方への特定治療支援事業</p>	<p>未来のパパ&ママを育てる出前講座 備前 4校 380人 東備 1校 36人</p> <p>思春期ふれあい体験事業 備前 2市町 (3回) 東備 2市町 (5回)</p> <p>妊娠期からの保健医療連携研修会 行政打ち合わせ 6回 (延) 52人 事例提供者との打ち合わせ 1回 4人 研修会 1回 26機関</p> <p>妊娠中からの気になる母子支援連絡票 備前 17件 東備 10件</p> <p>先天性代謝異常等検査事業 備前 要再検査児 25人 東備 要再検査児 6人</p> <p>母子保健連絡会 備前 1回 東備 2回</p> <p>母子医療対策事業 ・小児医療費公費負担補助事業 給付延べ件数 16,202件 ・不妊に悩む方への特定治療支援事業 備前 30件 東備 30件</p>
<p>地域ぐるみの子育て支援の推進</p>	<p>笑顔あふれる子育て応援事業</p> <p>おかやま子育てカレッジ地域貢献事業 7カレッジ</p>	<p>笑顔で子育てできる支え合いのネットワークづくり事業 6団体</p> <p>おかやま子育てカレッジ地域貢献事業 7カレッジ</p>

事務事業名	令和5年度計画	令和4年度実績																								
きめ細かなサポートが必要な子どもや家庭への支援	主任児童委員研修会 1回 児童虐待防止推進月間における啓発活動 市町村要保護児童対策地域協議会への参画 管内要保護児童対策地域協議会連絡会議 1回 要保護児童および虐待ハイリスク事例への支援 ・家庭訪問、面接、電話等 要保護児童地域協議会支援事業への参画 子どもの健やか発達支援事業 小児慢性特定疾病医療費支給認定事業	児童虐待防止推進月間における啓発活動 市町村要保護児童対策地域協議会への参画 <table border="1" data-bbox="943 389 1414 551"> <thead> <tr> <th></th> <th>備前</th> <th>東備</th> </tr> </thead> <tbody> <tr> <td>代表者会議</td> <td>2</td> <td>2</td> </tr> <tr> <td>実務者会議</td> <td>15</td> <td>9</td> </tr> <tr> <td>ケース会議等</td> <td>10</td> <td>22</td> </tr> </tbody> </table> 市町村要保護児童対策地域協議会実務研修会への参画 1回 管内要保護児童対策地域協議会連絡会議 1回 要保護児童および虐待ハイリスク事例への支援 ・家庭訪問、面接、電話等 <table border="1" data-bbox="943 936 1430 1097"> <thead> <tr> <th></th> <th>備前</th> <th>東備</th> </tr> </thead> <tbody> <tr> <td>家庭訪問</td> <td>52</td> <td>11</td> </tr> <tr> <td>面接</td> <td>4</td> <td>9</td> </tr> <tr> <td>電話</td> <td>22</td> <td>50</td> </tr> </tbody> </table> 要保護児童地域協議会支援事業への参画 (モデル地区：和気町) ・打ち合わせ会議 13回 ・研修会 3回 (中央児童相談所・東備・福祉振興課参画) 子どもの健やか発達支援事業 ・子どもの発達支援相談 備前 11回 延31人 東備 2回 延 8人 ・地域支援連絡会議 備前 11回 小児慢性特定疾病医療費支給認定事業 備前 65人 東備 60人		備前	東備	代表者会議	2	2	実務者会議	15	9	ケース会議等	10	22		備前	東備	家庭訪問	52	11	面接	4	9	電話	22	50
			備前	東備																						
		代表者会議	2	2																						
		実務者会議	15	9																						
		ケース会議等	10	22																						
			備前	東備																						
家庭訪問	52	11																								
面接	4	9																								
電話	22	50																								

3 こころと体の健康づくりの推進

事務事業名	令和5年度計画	令和4年度実績																				
体の健康づくりの推進	糖尿病予防戦略事業 ・糖尿病等の生活習慣病発症予防のための会議・研修会	糖尿病予防戦略事業 ・糖尿病等の生活習慣病発症予防のための会議・研修会 東備 1回 13人																				
	保健所国保ミーティング	保健所国保ミーティング ・市町との連絡会議 備前 8回 東備 7回																				
	地域・職域保健連携推進事業	地域・職域保健連携推進事業 備前 1回 27人 東備 6回 20人																				
	乳がん・子宮頸がん検診受診促進事業	乳がん・子宮頸がん予防出前講座 備前 1回 28人 学生への普及啓発事業（リーフレット配布・ミニ講話） 東備 1校 80人																				
	栄養成分表示の店登録事業	栄養成分表示の店登録事業 備前 106件 東備 30件																				
	敷地内全面禁煙実施施設認定制度	敷地内全面禁煙実施施設認定制度 （累計） <table border="1" data-bbox="911 1115 1442 1196"> <thead> <tr> <th>区 分</th> <th>備前</th> <th>東備</th> <th>合計</th> </tr> </thead> <tbody> <tr> <td>敷地内全面禁煙実施施設</td> <td>373</td> <td>51</td> <td>424</td> </tr> </tbody> </table>				区 分	備前	東備	合計	敷地内全面禁煙実施施設	373	51	424									
	区 分	備前	東備	合計																		
	敷地内全面禁煙実施施設	373	51	424																		
	屋内全面禁煙宣言施設	屋内全面禁煙宣言施設 備前 176件 東備 35件																				
	たばこからの健康影響普及講座	たばこからの健康影響普及講座 東備 1回																				
愛育委員との協働 ・会議、研修等	愛育委員との協働 ・会議、研修等																					
	<table border="1" data-bbox="911 1581 1442 1861"> <thead> <tr> <th>区 分</th> <th>備前</th> <th>東備</th> </tr> </thead> <tbody> <tr> <td>理事会</td> <td>4回 45人 (うち1回書面開催)</td> <td></td> </tr> <tr> <td>連絡会</td> <td>4回 23人</td> <td>4回 24人</td> </tr> <tr> <td>総会</td> <td>1回 60人</td> <td></td> </tr> <tr> <td>管内理事研修会</td> <td>1回 10人</td> <td></td> </tr> <tr> <td>リーダー研修会</td> <td>1回 20人</td> <td>1回 23人</td> </tr> </tbody> </table>				区 分	備前	東備	理事会	4回 45人 (うち1回書面開催)		連絡会	4回 23人	4回 24人	総会	1回 60人		管内理事研修会	1回 10人		リーダー研修会	1回 20人	1回 23人
区 分	備前	東備																				
理事会	4回 45人 (うち1回書面開催)																					
連絡会	4回 23人	4回 24人																				
総会	1回 60人																					
管内理事研修会	1回 10人																					
リーダー研修会	1回 20人	1回 23人																				

事務事業名	令和5年度計画	令和4年度実績																																				
体の健康づくりの推進	食品栄養表示相談 国民・健康栄養調査	食品栄養表示相談 備前 9件 東備 11件																																				
こころの健康づくりの推進	心の健康づくり ・心の健康づくり県民健康講座 ・相談・面接・訪問 精神保健福祉対策 ・未治療・治療中断者への支援（アウトリーチ事業） ・精神障害者の医療及び保護 ・地域生活支援の推進 ケア会議 ・地域精神保健福祉関係者連絡会 ・自立支援協議会への参画 ・地域移行支援検討会議 ・家族会等育成支援 ひきこもり予防事業 ・思春期・ひきこもり相談	心の健康づくり ・心の健康づくり普及啓発 ・相談・面接・訪問 <table border="1"> <thead> <tr> <th>区分</th> <th>備前</th> <th>東備</th> </tr> </thead> <tbody> <tr> <td>精神保健福祉相談</td> <td>6回</td> <td>17回</td> </tr> <tr> <td>面接</td> <td>12件</td> <td>26件</td> </tr> <tr> <td>面接</td> <td>15件</td> <td>87件</td> </tr> <tr> <td>電話相談</td> <td>384件</td> <td>367件</td> </tr> <tr> <td>家庭訪問指導</td> <td>実29件 延70件</td> <td>実45件 延155件</td> </tr> </tbody> </table> 精神保健福祉対策 ・未治療・治療中断者への支援（アウトリーチ事業） 活用者数 備前 8人 （事例検討）6人 東備 2人 ・精神障害者の医療及び保護 <table border="1"> <thead> <tr> <th>区分</th> <th>備前</th> <th>東備</th> </tr> </thead> <tbody> <tr> <td>通報件数</td> <td>16件</td> <td>21件</td> </tr> <tr> <td>措置診察等移送件数</td> <td>7件</td> <td>7件</td> </tr> <tr> <td>措置入院者数</td> <td>2人</td> <td>0人</td> </tr> <tr> <td>今年度措置入院患者数</td> <td>2人</td> <td>0人</td> </tr> <tr> <td>医療保護入院届出件数</td> <td>332件</td> <td>141件</td> </tr> </tbody> </table> ・地域生活支援の推進 ケア会議 備前 34回 東備 42回 ・玉野市精神保健連絡会 1回 10人 ・東備支所管内精神連絡会 1回 32人 ・自立支援協議会への参画 備前 6回 東備 13回 ・家族会等育成支援 東備 4回 ・アルコール依存症対策普及啓発 東備 1回6人 ひきこもり予防事業 ・思春期・ひきこもり相談 備前 実8人、延12人 東備 実3人、延5人	区分	備前	東備	精神保健福祉相談	6回	17回	面接	12件	26件	面接	15件	87件	電話相談	384件	367件	家庭訪問指導	実29件 延70件	実45件 延155件	区分	備前	東備	通報件数	16件	21件	措置診察等移送件数	7件	7件	措置入院者数	2人	0人	今年度措置入院患者数	2人	0人	医療保護入院届出件数	332件	141件
区分	備前	東備																																				
精神保健福祉相談	6回	17回																																				
面接	12件	26件																																				
面接	15件	87件																																				
電話相談	384件	367件																																				
家庭訪問指導	実29件 延70件	実45件 延155件																																				
区分	備前	東備																																				
通報件数	16件	21件																																				
措置診察等移送件数	7件	7件																																				
措置入院者数	2人	0人																																				
今年度措置入院患者数	2人	0人																																				
医療保護入院届出件数	332件	141件																																				

事務事業名	令和5年度計画	令和4年度実績
<p>こころの健康づくりの推進</p>	<ul style="list-style-type: none"> ・不登校・ひきこもり対策連絡会 ・不登校・ひきこもり予防研修会 自殺対策 ・自死遺族の集い 	<ul style="list-style-type: none"> ・不登校・ひきこもり対策連絡会 備前 玉野市 子ども・若者支援協議会 1回 瀬戸内市 生活支援困窮者自立支援 ネットワーク会議 2回 東備 赤磐市 生活支援困窮者自立支援ネット ワーク連絡会議 ひきこもり支 援検討会 1回 ・ひきこもり者継続支援事業 東備管内市町教育委員会訪問 4回 自殺対策 ・自死遺族の集い 備前 5回21人 ・自殺対策研修会 備前 吉備中央町 1回47人 東備 赤磐市 1回30人

4 地域における医療提供体制の整備

事務事業名	令和5年度計画	令和4年度実績
第9次岡山県保健医療計画の県南東部保健医療圏地域保健医療計画の策定	県南東部圏域保健医療圏保健医療対策協議会	
地域医療構想の推進	県南東部地域医療構想調整会議	県南東部地域医療構想調整会議 2回
救急医療提供体制の整備	県南東部圏域救急医療体制推進協議会 医療機関の立入検査 医療安全相談	県南東部圏域救急医療体制推進協議会 1回 (書面開催) 医療機関の立入検査 6件 (新型コロナのため立入検査と書面審査併用) 医療安全相談 14件
大規模災害発生時における医療の確保	災害時初動対応訓練 EMIS操作訓練	災害時初動対応訓練 1回 EMIS操作訓練 1回

5 地域包括ケアシステムの構築等

事務事業名	令和5年度計画	令和4年度実績
地域医療・介護連携の推進	<p>県南東部地域医療連携推進事業</p> <ul style="list-style-type: none"> 在宅医療介護連携推進事業担当者会議 各市町村在宅医療介護連携推進会議等への参画 <p>広域医療連携推進事業</p> <ul style="list-style-type: none"> 委託事業 ①脳卒中地域連携普及推進強化事業 ②医療と介護の連携促進のための「草の根」事業 	<p>県南東部地域医療連携推進事業</p> <ul style="list-style-type: none"> 在宅医療介護連携推進事業担当者会議 1回 各市町村在宅医療介護連携推進会議等への参画 <ul style="list-style-type: none"> 備前 会議 9回 東備 会議 7回 <p>広域医療連携推進事業</p> <ul style="list-style-type: none"> 委託事業 ①脳卒中地域連携普及推進強化事業 <ul style="list-style-type: none"> 多職種連携強化のための研修会 1回 住民への普及啓発（脳卒中普及啓発クリアファイル1万5千個を配布） ②医療と介護の連携促進のための「草の根」事業 <ul style="list-style-type: none"> 多職種連携強化のための研修会 1回
市町村の取組支援等	<p>住民互助による介護予防を考えるワークショップ</p> <p>地域包括支援センター活動支援</p> <p>通所付添サポート事業支援</p> <p>認知症地域支援体制構築等推進事業(研修)</p> <p>認知症高齢者家族交流事業</p> <p>介護給付適正化研修（ケアプラン点検）</p>	<p>住民互助による介護予防を考えるワークショップ 1回</p> <p>地域包括支援センター活動支援 22センター</p> <p>通所付添サポート事業支援 3市町</p> <p>認知症地域支援体制構築等推進事業(研修) 1回</p> <p>認知症高齢者家族交流事業 1回</p> <p>介護給付適正化研修（ケアプラン点検） 1回</p>

事務事業名	令和5年度計画	令和4年度実績
サービスの質の向上	<p>社会福祉法人等の指導監査</p> <p>介護サービス事業者への指導・支援等 ・運営指導</p> <p>有料老人ホーム（サービス付き高齢者向け住宅を含む）の指導 ・立入検査</p> <p>障害者福祉サービス事業者への指導・支援等</p>	<p>社会福祉法人等の指導監査</p> <ul style="list-style-type: none"> ・社会福祉法人 8法人 ・社会福祉施設 22施設 <ul style="list-style-type: none"> 障害者支援施設 1施設 老人福祉施設 4施設 児童福祉施設 17施設 ・認可外保育施設 17施設 <p>介護サービス事業者への指導・支援等 ・実地指導（予防サービスを除く）</p> <ul style="list-style-type: none"> 居宅サービス事業所 36事業所 介護保険施設 14施設 <p>有料老人ホーム（サービス付き高齢者向け住宅を含む）の指導 ・立入検査 6件</p> <p>障害福祉サービス事業者への指導・支援等 ・実地指導</p> <ul style="list-style-type: none"> 障害福祉サービス 55事業所 障害者支援施設 1施設 地域相談支援 0事業所 障害児通所支援 26事業所 児童発達支援センター（福祉型） 2施設

6 障害のある人の自立と社会参加の促進等

事務事業名	令和5年度計画	令和4年度実績
<p>障害のある人の地域生活支援</p>	<p>市町村自立支援協議会への参画 5か所</p> <p>心身障害者医療費公費負担制度</p> <p>心身障害者扶養共済制度</p> <p>特別障害者手当等の支給</p> <ul style="list-style-type: none"> ・ 特別障害者手当 ・ 障害児福祉手当 ・ 経過的福祉手当 ・ 特別児童扶養手当 <p>障害者虐待防止・差別解消等の啓発活動 2回</p> <p>市町村福祉有償運送運営協議会の支援</p> <p>「ほっとパーキングおかやま」駐車場利用証制度の推進</p> <p>第23回岡山県障害者スポーツ大会 開催日：令和5年5月7日他 場 所：シティライトスタジアム他</p> <p>第35回吉備高原車いすロードレース 開催日：令和5年10月8日 場所：吉備高原都市</p> <p>地域移行・地域定着支援事業</p> <ul style="list-style-type: none"> ・ ピアサポーター派遣事業 ・ メンタルサポーター（学生ボランティア）モデル事業 	<p>市町村自立支援協議会への参画 5か所</p> <p>心身障害者医療費公費負担制度 給付対象者数 R5.3.31現在 2,187人</p> <p>心身障害者扶養共済制度 加入者数 6人</p> <p>特別障害者手当等の支給</p> <ul style="list-style-type: none"> ・ 特別障害者手当 19人 ・ 障害児福祉手当 8人 ・ 経過的福祉手当 1人 ・ 特別児童扶養手当 32人 <p>障害者虐待防止・差別解消等の啓発活動 2回</p> <p>市町村福祉有償運送運営協議会の支援</p> <p>「ほっとパーキングおかやま」駐車場利用証制度の推進 利用証発行件数 3件</p> <p>第22回岡山県障害者スポーツ大会 開催日：令和4年5月8日他 場 所：シティライトスタジアム他</p> <p>第34回吉備高原車いすロードレース 開催日：令和4年10月9日 場所：吉備高原都市</p> <p>地域移行支援事業</p> <ul style="list-style-type: none"> ・ ピアサポーター派遣 登録者数 備前 6人 東備 2人 ・ メンタルサポーター（学生ボランティア）モデル事業 備前 対象者 1人 学生ボランティア 13人登録

事務事業名	令和5年度計画	令和4年度実績																																				
障害のある人の地域生活支援	<p>難病患者への支援</p> <ul style="list-style-type: none"> ・特定医療費（指定難病等）及びスモンに対するはり、きゅうマッサージ治療研究事業、支給認定 <p>・各種相談、面接、訪問等指導事業</p>	<p>難病患者への支援</p> <ul style="list-style-type: none"> ・特定医療費（指定難病等）及びスモンに対するはり、きゅうマッサージ治療研究事業、支給認定 <table border="1" data-bbox="911 344 1441 544"> <thead> <tr> <th>区 分</th> <th>備前</th> <th>東備</th> </tr> </thead> <tbody> <tr> <td>特定医療費（指定難病等）支給認定</td> <td>1,074人</td> <td>899人</td> </tr> <tr> <td>スモンに対するはり、きゅうマッサージ治療研究事業</td> <td>0件</td> <td>6件</td> </tr> </tbody> </table> <p>・各種相談、面接、訪問等指導事業</p> <table border="1" data-bbox="911 618 1441 1095"> <thead> <tr> <th>区 分</th> <th>備前</th> <th>東備</th> </tr> </thead> <tbody> <tr> <td>在宅難病患者・家族の集い</td> <td>0回</td> <td>1回</td> </tr> <tr> <td>在宅療養支援計画策定評価事業</td> <td>25人</td> <td>42人</td> </tr> <tr> <td>医療福祉相談</td> <td>0回</td> <td>1回</td> </tr> <tr> <td>訪問相談</td> <td>15件</td> <td>43件</td> </tr> <tr> <td>面接・電話相談</td> <td>73件</td> <td>149件</td> </tr> <tr> <td>出張相談窓口</td> <td>0回</td> <td>0回</td> </tr> <tr> <td>在宅人工呼吸器使用特定疾患患者訪問看護治療研究事業</td> <td>4人</td> <td>1人</td> </tr> <tr> <td>訪問・相談指導事業</td> <td>0回</td> <td>0回</td> </tr> </tbody> </table>	区 分	備前	東備	特定医療費（指定難病等）支給認定	1,074人	899人	スモンに対するはり、きゅうマッサージ治療研究事業	0件	6件	区 分	備前	東備	在宅難病患者・家族の集い	0回	1回	在宅療養支援計画策定評価事業	25人	42人	医療福祉相談	0回	1回	訪問相談	15件	43件	面接・電話相談	73件	149件	出張相談窓口	0回	0回	在宅人工呼吸器使用特定疾患患者訪問看護治療研究事業	4人	1人	訪問・相談指導事業	0回	0回
区 分	備前	東備																																				
特定医療費（指定難病等）支給認定	1,074人	899人																																				
スモンに対するはり、きゅうマッサージ治療研究事業	0件	6件																																				
区 分	備前	東備																																				
在宅難病患者・家族の集い	0回	1回																																				
在宅療養支援計画策定評価事業	25人	42人																																				
医療福祉相談	0回	1回																																				
訪問相談	15件	43件																																				
面接・電話相談	73件	149件																																				
出張相談窓口	0回	0回																																				
在宅人工呼吸器使用特定疾患患者訪問看護治療研究事業	4人	1人																																				
訪問・相談指導事業	0回	0回																																				
生活保護法及び生活困窮者自立支援法の適正な実施	<p>生活保護制度</p> <p>生活困窮者自立相談支援制度</p>	<p>生活保護制度（令和5年2月分）</p> <p>保護世帯数 119世帯 保護人員 138人 （保護停止中を含む）</p> <p>生活困窮者自立相談支援制度 新規相談受付 33件</p>																																				

7 生活衛生対策の推進等

事務事業名	令和5年度計画	令和4年度実績
食の安全・安心の確保	<p>施設監視指導 1,178件</p> <p>4月～6月(春期) 大量調理施設一斉点検(社会福祉施設等給食一斉点検を含む)</p> <p>4月～6月 ナシフグ処理施設一斉点検</p> <p>7月 夏期食品一斉取締</p> <p>9月～10月(秋期) 大量調理施設一斉取締</p> <p>10月～3月 かきの衛生確保指導</p> <p>11月～12月 食品等年末一斉取締(ふぐ処理施設等一斉取締、ノロウイルス食中毒対策を含む)</p> <p>食品収去検査 549件</p> <p>食品試買検査 40件</p> <p>衛生講習会 20回 ・体験型講習会(再掲)(随時) ・リスクコミュニケーション推進事業(再掲)(随時)</p>	<p>施設監視指導 1,278件</p> <p>4月～6月(春期) 大量調理施設一斉点検(社会福祉施設等給食一斉点検を含む)</p> <p>4月～6月 ナシフグ処理施設一斉点検</p> <p>7月 夏期食品一斉取締</p> <p>9月～10月(秋期) 大量調理施設一斉取締</p> <p>10月～3月 かきの衛生確保指導</p> <p>11月～12月 食品等年末一斉取締(ふぐ処理施設等一斉取締、ノロウイルス食中毒対策を含む)</p> <p>食品収去検査 565件</p> <p>食品試買検査 40件</p> <p>衛生講習会 19回 ・体験型講習会(再掲) 4回 ・リスクコミュニケーション推進事業(再掲) 0回</p>
生活衛生営業の衛生確保等	<p>監視指導</p> <ul style="list-style-type: none"> ・理容美容クリーニング監視指導 230件 ・旅館・住宅宿泊事業(民泊)施設監視指導 55件 ・特定建築物及び登録業者監視指導 60件 ・循環式浴槽設置施設監視指導 15件 ・浴槽水等のレジオネラ検査 30件 ・水道施設等の監視指導 2件 <p>水道関係補助事業</p> <ul style="list-style-type: none"> ・生活基盤施設耐震化等交付金事業 1件 ・水道施設整備費国庫補助金事業 2件 	<p>監視指導</p> <ul style="list-style-type: none"> ・理容美容クリーニング監視指導 294件 ・旅館・住宅宿泊事業(民泊)施設監視指導 84件 ・民泊新規届出件数 5件 ・特定建築物及び登録業者監視指導 68件 ・循環式浴槽設置施設監視指導 16件 ・浴槽水等のレジオネラ検査 45件 ・水道施設等の監視指導 11件 <p>水道関係補助事業</p> <ul style="list-style-type: none"> ・生活基盤施設耐震化等交付金事業 1件
医薬品等の安全確保	<p>監視指導</p> <ul style="list-style-type: none"> ・薬事監視指導 350件 ・毒物劇物監視指導 40件 ・麻薬及び向精神薬等指導取締 100件 	<p>監視指導</p> <ul style="list-style-type: none"> ・薬事監視指導 317件 ・毒物劇物監視指導 48件 ・麻薬及び向精神薬等指導取締 74件

事務事業名	令和5年度計画	令和4年度実績
医薬品等の安全確保	<p>覚醒剂等薬物乱用防止</p> <ul style="list-style-type: none"> ・ 6.26ヤング街頭キャンペーン 3カ所 ・ 薬物乱用防止教室の開催 (随時) <p>若年層献血の推進</p> <ul style="list-style-type: none"> ・ 献血意識の高揚啓発活動 (随時) 	<p>覚醒剂等薬物乱用防止</p> <ul style="list-style-type: none"> ・ トップクラブチーム県民応援デーでの啓発活動 1回 ・ 薬物乱用防止教室の開催 2回 <p>若年層献血の推進</p> <ul style="list-style-type: none"> ・ 高校での献血啓発パネル展の開催 2校

8 その他

事務事業名	令和5年度計画	令和4年度実績																																
実習生指導	実習受入校及び人数	実習受入校及び人数																																
	<table border="1"> <thead> <tr> <th>区 分</th> <th>備前</th> <th>東備</th> </tr> </thead> <tbody> <tr> <td>医学生実習</td> <td>2校 20人</td> <td>—</td> </tr> <tr> <td>公衆衛生看護学実習</td> <td>2校 12人</td> <td>2校 11人</td> </tr> <tr> <td>公衆栄養学実習</td> <td>2校 9人</td> <td>2校 8人</td> </tr> <tr> <td>社会福祉現場実習</td> <td>2校 20人</td> <td>—</td> </tr> </tbody> </table>	区 分	備前	東備	医学生実習	2校 20人	—	公衆衛生看護学実習	2校 12人	2校 11人	公衆栄養学実習	2校 9人	2校 8人	社会福祉現場実習	2校 20人	—	<table border="1"> <thead> <tr> <th>区 分</th> <th>備前</th> <th>東備</th> </tr> </thead> <tbody> <tr> <td>医学生実習</td> <td>3校 21人</td> <td>—</td> </tr> <tr> <td>公衆衛生看護学実習</td> <td>2校 12人</td> <td>2校 12人</td> </tr> <tr> <td>公衆栄養学実習</td> <td>2校 7人</td> <td>2校 7人</td> </tr> <tr> <td>社会福祉現場実習</td> <td>2校 20人</td> <td>—</td> </tr> <tr> <td>食品衛生等実習</td> <td>18人</td> <td>—</td> </tr> </tbody> </table>	区 分	備前	東備	医学生実習	3校 21人	—	公衆衛生看護学実習	2校 12人	2校 12人	公衆栄養学実習	2校 7人	2校 7人	社会福祉現場実習	2校 20人	—	食品衛生等実習	18人
区 分	備前	東備																																
医学生実習	2校 20人	—																																
公衆衛生看護学実習	2校 12人	2校 11人																																
公衆栄養学実習	2校 9人	2校 8人																																
社会福祉現場実習	2校 20人	—																																
区 分	備前	東備																																
医学生実習	3校 21人	—																																
公衆衛生看護学実習	2校 12人	2校 12人																																
公衆栄養学実習	2校 7人	2校 7人																																
社会福祉現場実習	2校 20人	—																																
食品衛生等実習	18人	—																																
原爆被爆者対策	健康診断、がん検診の実施、各種手当の支給等	<table border="1"> <thead> <tr> <th>区 分</th> <th>備前</th> <th>東備</th> </tr> </thead> <tbody> <tr> <td>健康手帳所持者数管内</td> <td>58</td> <td>27</td> </tr> <tr> <td>〃 岡山市</td> <td>408</td> <td>—</td> </tr> <tr> <td>被爆者の健康診断受診者数</td> <td>41</td> <td>15</td> </tr> <tr> <td>第1回</td> <td>22</td> <td>9</td> </tr> <tr> <td>第2回</td> <td>18</td> <td>6</td> </tr> <tr> <td>がん検診受診者数</td> <td>6</td> <td>9</td> </tr> <tr> <td>手当等受給者数管内(延)</td> <td>49</td> <td>24</td> </tr> <tr> <td>〃 岡山市(延)</td> <td>430</td> <td>—</td> </tr> </tbody> </table>	区 分	備前	東備	健康手帳所持者数管内	58	27	〃 岡山市	408	—	被爆者の健康診断受診者数	41	15	第1回	22	9	第2回	18	6	がん検診受診者数	6	9	手当等受給者数管内(延)	49	24	〃 岡山市(延)	430	—					
		区 分	備前	東備																														
健康手帳所持者数管内	58	27																																
〃 岡山市	408	—																																
被爆者の健康診断受診者数	41	15																																
第1回	22	9																																
第2回	18	6																																
がん検診受診者数	6	9																																
手当等受給者数管内(延)	49	24																																
〃 岡山市(延)	430	—																																
公害健康被害者救済対策	公害認定の更新・等級の見直し 各種補償費支給 公害保健福祉事業 (インフルエンザ予防接種費支給)	公害認定の更新・等級の見直し 各種補償費支給 公害保健福祉事業 (インフルエンザ予防接種費支給) 公害認定対象者数 <table border="1"> <thead> <tr> <th>区分</th> <th>1級</th> <th>2級</th> <th>3級</th> <th>級外</th> <th>計</th> </tr> </thead> <tbody> <tr> <td>備前</td> <td></td> <td></td> <td>17</td> <td>1</td> <td>18</td> </tr> <tr> <td>東備</td> <td></td> <td></td> <td>18</td> <td></td> <td>18</td> </tr> </tbody> </table>	区分	1級	2級	3級	級外	計	備前			17	1	18	東備			18		18														
区分	1級	2級	3級	級外	計																													
備前			17	1	18																													
東備			18		18																													
人材育成 市町村支援	管内地域保健従事者研修会	管内地域保健従事者研修会 東備 4回																																
	管内統括保健師連絡会 健康増進・栄養改善業務推進会議 県市町村保健福祉関係者研修会	管内統括保健師連絡会等 東備 2回 健康増進・栄養改善業務推進会議 備前 2回 東備 2回 県市町村保健福祉関係者研修会 (妊娠期からの保健・医療連携研修会(再掲)) 1回 59人																																

農林水産事業部

○ 基本方針	81
○ 主要施策	81
1 地域を支える産業の振興	
(1) 儲かる農林水産業加速化プログラム	
2 安心して豊かさが実感できる地域の創造	
(1) 防災対策強化プログラム	
(2) 持続可能な中山間地域等形成プログラム	
(3) 快適な環境保全プログラム	
事務事業の概要	89

農林水産事業部の基本方針と主要施策

○ 基本方針

農林水産業や農山漁村は、県民の生活に欠くことのできない食料などの生産を担うとともに、県土や自然環境の保全など、県民の生活に密着した多くの機能や役割を有している。

一方、農林水産業を取り巻く状況は人口減少による国内市場の縮小や荒廃農地の増加等による生産活動の低下など厳しさを増しており、さらに、世界情勢の変化等による燃油や資材の高騰、新型コロナウイルス感染症による外食需要の減少など、社会の変化にも的確に対応していくことが求められている。

このため、「第3次晴れの国おかやま生き生きプラン」に基づき、これまで進めてきた施策のさらなる重点化を図り、儲かる産業としての農林水産業の確立に向けた取組を加速させ、農林水産業を将来にわたり成長し続ける、魅力ある産業とすることが必要である。

具体的には、マーケットインの視点を重視した取組を強化するとともに、ハイブリッド産地の整備や既存産地の面積拡大を通じて出荷量の増大や長期安定出荷など、市場ニーズに対応できる生産体制の強化を図ることにより、供給力のさらなる強化を図る。

また、関係機関と連携し、新規就農者をはじめとする多様な担い手の確保・育成を引き続き進め、特に中核的な担い手である認定農業者を確保するため、市町等と連携した経営改善計画の作成支援など、個別の事情を踏まえた伴走型支援に取り組む。併せて、スマート農業技術の普及や、農地中間管理事業等を活用した担い手への農地の集積・集約化を進め、生産性の高い経営体の育成を進める。

さらに、持続的な森林経営の推進、畜産物の生産振興、農業を支える生産基盤整備と土地改良施設の保全対策の推進、農作物等の鳥獣被害防止対策の推進、農山漁村の振興、快適な森林環境の創出と県民参加による森づくりの推進などを進める。

また、近年は集中豪雨が多発しており、近い将来、巨大地震の発生も懸念されることから、ため池対策をはじめとする防災・減災対策に取り組む。

こうした取組を進めるに当たっては、本県の有する優れた人材や高い技術力、恵まれた自然環境などの優位性を最大限に生かすとともに、国の施策も積極的に活用して、攻めと守りの両面から具体的な施策に速やかに取り組み、農林漁業者の経営安定や本県農林水産業の成長産業化を図る。

○ 主要施策

1 地域を支える産業の振興

(1) 儲かる農林水産業加速化プログラム

ア 次代を担う力強い担い手の確保・育成

農業を将来にわたり持続的かつ安定的に発展させるため、関係機関と連携し、

意欲あふれる新規就農者、認定農業者、集落営農組織、企業等の農業参入、農福連携など多様な担い手の確保・育成を図るとともに、担い手の経営安定・効率化を図るため農地集積・集約化を進める。

本県農業の次代を担う新規認定農業者では、候補者ごとの認定に向けた具体的な進め方を検討するなど、新規認定農業者の確保・育成を推進する。



就農相談会

イ 水田農業の振興

備前地域は、南部の広大な水田地帯において大規模な米麦の栽培が行われており、水稻では本県独自のアケボノ、朝日、雄町、また、7年連続で特Aを取得したきぬむすめ等、特徴ある品種が生産されている。

今後も、「岡山県水田農業振興方針」に基づき、売れる米づくり、水田フル活用による所得向上、水田農業の担い手育成による競争力の高い水田農業の実現を目指す。



大規模経営が行われている
南部干拓地

ウ 園芸作物の振興

備前地域は、全国的に知名度が高い桃、マスカット、ピオーネなどの果樹、なす、はくさい、キャベツ、黄にらなどの野菜、また、スイートピー、ブプレラム等の花きなど多彩な園芸品目が生産されている。

いちごについては、冬を彩る果物として、首都圏への出荷拡大に向け、生産拡大や担い手育成、品質向上に取り組んでいるところであり、「晴莓」の一層のブランド化を進めていく。

今後も、「第3次晴れの国おかやま生き生きプラン」等に基づき、規模拡大や高品質化等の生産対策、担い手の確保・育成等による供給力の強化を進め、園芸品目のブランド力の向上を図り、儲かる産業としての園芸農業を確立する。



生産拡大が進むぶどう
「シャインマスカット」



ブランド化を進める「晴莓」

工 畜産業の振興

備前地域では、消費地近郊という立地条件を活かして自ら牛乳・乳製品の製造販売に取り組む酪農経営や、物流の利便性を生かした大型肉用牛経営など特徴的な畜産経営が行われている。また、水田地帯という利点を活かした飼料用稲や飼料用米の生産が盛んな他、水田を活用した飼料用トウモロコシの生産も普及しつつある。

今後とも新技術導入支援等による生産基盤強化を図るとともに、耕畜連携による自給飼料の増産を進める。また、家畜排せつ物の適切な処理・利用指導を実施し、地域と調和した畜産経営の確立を図る。加えて、高病原性鳥インフルエンザ等家畜伝染病発生時の危機管理体制の強化を図る。



スマート農業導入に係る研修会
(無人トラクターによる耕耘作業)

オ 地域農業を支える普及指導活動(岡山地域、東備地域)

普及指導活動の重点推進事項として、「地域農業を支える意欲ある担い手の育成及び支援」、「先進的技術の確立・普及と力強い産地の育成及び支援」の2項目を掲げ、岡山地域、東備地域で活動を展開する。

岡山地域では、「新規就農者の早期経営安定と産地・地域の担い手育成」他16課題、また、東備地域では「白桃の担い手確保・育成と産地拡大」他8課題をそれぞれ重点課題に位置づけ、担い手の確保・育成、特色ある農産物の安定生産技術の確立・普及により、力強い産地を育成する。



ぶどう初心者講座風景

カ 持続的な森林経営の推進

令和元年度から譲与が始まった森林環境譲与税を活用して、市町が森林・林業施策に取り組んでいるところで、市町毎に状況や課題が異なることから、各市町に応じた中長期の視点に立った施策の提案を行うなどの支援を行い、持続的な森林経営を推進する。

また、県産木材の利用促進は、森林資源の循環による林業の成長産業化を通じて、健全な森林整備の促進が図られるとともに、地球温暖化防止など森林の公益的機能の発揮等を図る上で重要な役割を担っており、木材消費地を抱える県民局として、住宅や公共建築物等への利用を促進する。



県産材を使用した
こども園の遊具

キ 農業生産基盤の整備と保全対策の推進

農産物の生産に欠かせない農業用施設や農地の整備を推進し、生産コスト低減、担い手農家への農地利用集積を進め、農業経営の安定・拡大を図る。

また、老朽化した農業水利施設や基幹農道など土地改良施設の計画的な予防保全対策を推進し、施設の長寿命化及びライフサイクルコストの低減を図る。



排水ポンプの分解整備

事業名	実施地区
用排水路の整備 水利施設等保全高度化事業(県営) 水利施設等保全高度化事業(団体営) 農地耕作条件改善事業(団体営)	錦六区地区(岡山市) 東畦地区(岡山市)外 3地区 七区2期地区(岡山市)外 1地区
水田の整備 農業競争力強化農地整備事業(県営)	用吉・豊岡地区(玉野市)外 1地区
農道の整備 農道整備事業(県営)	備前東部2期地区(和気町)
農業水利施設の保全対策 農業水路等長寿命化・防災減災事業(県営) 農業水路等長寿命化・防災減災事業(団体営) 水利施設等保全高度化事業(県営) 農山漁村地域整備交付金(県営) 畑作等促進整備事業(県営)	秋芳川第二地区(岡山市)外 5地区 一宮一期地区(岡山市)外 3地区 高塚(岡山市)外 11地区 幸田2期(岡山市)外 1地区 邑久(瀬戸内市)外 2地区
農道施設の保全対策 農村整備事業(県営) 農村地域防災減災事業(県営)	吉備高原地区(岡山市、吉備中央町)外 4地区 児島湾第1地区(岡山市)
国営造成施設の維持管理 国営造成施設県管理補助事業	児島湾締切堤防等(岡山市、玉野市、倉敷市)外 1地区

ク 農業の多面的機能の保全に向けた地域活動支援

農業・農村は、農業生産活動以外に、多面的な機能を有し、その利益は広く国民全体が享受しているが、近年、農村地域の高齢化、人口減少等により多面的機能の発揮に支障が生じつつある。

このため中山間地域等直接支払交付金、多面的機能支払交付金等を活用して、農地の持つ景観、国土の保全等の多面的機能や地域の農業生産活動の維持・増進を後押しするとともに、担い手の育成支援などにより、地域の農業パワー再生と荒廃農地（耕作放棄地）の発生抑制により、中山間地域等の主要産業である農業の振興を図る。



農道の草刈り作業

令和5年度中山間地域等直接支払交付金実施予定

区 分	実施予定
協定数	317 (315)
交付面積(ha)	2,864 (2,832)
交付金額(千円)	480,777 (477,424)

()はR4年実績

令和5年度多面的機能支払交付金実施予定

事業名	実施予定
多面的機能支払交付金	
農地維持支払	岡山市外 4市2町 (185地区)
資源向上支払 (共同活動)	岡山市外 4市2町 (144地区)
資源向上支払 (長寿命化)	玉野市外 2市2町 (46地区)
市町村推進交付金	岡山市、赤磐市、和気町、吉備中央町

()はR5年度実施予定地区数

2 安心して豊かさが実感できる地域の創造

(1) 防災対策強化プログラム

ア 農業・農村を守る防災対策の推進

農村地域は農業生産が営まれるとともに、農家のみならず多くの人々が生活を営んでいるが、近年は、集中豪雨が多発するとともに、巨大地震の発生も懸念さ

れている。

これら災害発生時の被害軽減を図るため、ため池の改修や廃止、農地を湛水被害から守る排水機場の整備、海岸施設整備など防災・減災対策に積極的に取り組み、県民が安心して暮らせる安全安心な地域づくりを推進する。



ため池の整備

事業名	実施地区
ため池の整備 農村地域防災減災事業(県営) 農業水路等長寿命化・防災減災事業(団体営)	菅野中池地区(岡山市)外 4地区 畑池地区(玉野市)外 4地区
排水機場の整備 農村地域防災減災事業(県営)	新庄地区(岡山市)外 1地区
海岸保全施設の整備 海岸保全施設整備事業(県営)等	児島三五区5期地区(岡山市) 外 2地区
湖岸堤防の整備 農村地域防災減災事業(県営)	児島湾七区6期地区(岡山市、玉野市)
地すべり対策 農村地域防災減災事業(県営)	菅野3期地区(岡山市)
土地改良施設の耐震点検等 農村地域防災減災事業(県営) 農業水路等長寿命化・防災減災事業(団体営)	おかやま第12地区(岡山市外4市2町) 外 3地区 備前市第5地区(備前市)外 7地区

イ 治山事業の推進

山地に起因する災害から県土を保全し、森林の有する水源かん養等の公益的機能高め、良好な生活環境の保全・形成を図るため、治山施設の設置や保安林の整備を推進する。



地域の安全を守る谷止工

事業名	実施地区
緊急予防治山事業	建部町中田地区（岡山市）外 2地区
予防治山事業	下加茂地区（吉備中央町）外 6地区
保育事業	由津里地区（赤磐市）

ウ 児島湖の管理と排水対策

児島湖周辺の浸水対策では、大雨・洪水が予想される場合は、事前放流・内水排除により、水位の異常上昇の抑制を図るとともに、関係市町村等と連携し、浸水被害等の軽減・防止を図る。

エ 森林の適正な管理の推進

県民の防災・環境意識の高揚に伴い、森林の有する経済的機能のほか特に水源のかん養や山地災害の防止などの公益的機能を高度に発揮させ、豊かな森林を将来にわたって保全することが従来にも増して重要となっている。

このため、森林法に基づき、特に公益的機能の高い森林については保安林制度によりその保全に努めるとともに、保安林以外の森林にあつては林地開発許可制度により森林の適正な利用を図る。

(2) 持続可能な中山間地域等形成プログラム

ア 農林水産物の鳥獣被害防止対策の推進

備前地域におけるイノシシ、シカ、サル等の野生鳥獣による農林水産被害額は高い水準で推移しており、生産者の営農意欲の減退と農家所得の減少を招き、被害防止対策が喫緊の課題となっている。

このため、関係機関で構成する「備前地域鳥獣被害防止対策推進連絡会議」等を通じて連携を図りつつ、農作物等を鳥獣から守る「防護」や有害獣の個体数を調整する「捕獲」に加え、捕獲獣の「利活用」等に取り組むなど、総合的な対策を進める。

また、地域の狩猟関係者と連携した「鳥獣被害防止対策総合入門セミナー」の開催や地域で被害防止活動の中核を担う推進リーダー・アドバイザーの育成など、狩猟者の確保と育成により、鳥獣被害防止対策の効果的な推進を図る。



集落ぐるみで対策に取り組む
(集落柵の設置研修)

イ 活力と魅力あふれる農村づくりの推進

立地条件や特性に応じたほ場や用排水路等の農業生産基盤の整備に併せて、農村の活力を持続するよう、農業集落排水施設や集落道などの農村生活環境の整備を実施し、魅力あふれる農村づくりを推進する。



安全に通行できる集落道

事業名	実施地区
中山間地域の総合的な整備 中山間地域総合整備事業 (県営)	建部地区(岡山市)外 1地区
農村の総合的な整備 集落基盤整備事業(県営)	玉野西地区(玉野市)
汚水処理施設の整備 汚水処理施設整備交付金 (団体営)	小串地区(岡山市)外 1地区
農業集落排水事業(団体営)	瀬戸内地区(瀬戸内市)

(3) 快適な環境保全プログラム

ア 快適な森林環境の創出と県民参加による森づくりの推進

森林の持つ公益的機能を持続的に発揮させるために、利用間伐や少花粉苗木による再造林等の森林整備を推進するとともに、松くい虫被害林の再生を支援する。令和3年7月に管内で初めて確認されたナラ枯れ被害については、引き続き被害状況を把握し、市町と情報共有をして適切な対応を促進する。また、里山林・都市近郊林整備を行い、身近な森を利用した森林ボランティア団体等の活動等を支援し、県民の森林への関心の向上を図る。



県民による森林整備(枝打ち)

事務事業の概要

[次代を担う力強い担い手の確保・育成]

事務事業名		令和5年度計画	令和4年度実績
就農促進 トータルサポート事業	農業実務研修事業 (県費対応のみ)	○農業体験研修を修了した者が、技術等の習得等により独立・自営就農するための研修事業	○農業体験研修を修了した者が、技術等の習得等により独立・自営就農するための研修事業
	早期経営確立支援事業	○農業体験研修・実務研修で就農した者の初期経費等を支援 赤磐市 200千円 吉備中央町 741千円	○農業体験研修・実務研修で就農した者の初期経費等を支援 赤磐市 200千円 和気町 25千円
	新規就農者がっちりゲット事業	—	○産地の受入体制を強化するため、親方農家の資質向上に資する研修会や情報交換会等の開催 県事業 116千円
	岡山で就農！受入体制等強化事業	○円滑な就農が行われる産地づくりを目的とし、産地の農業実務研修受入体制の整備・改善や就農後の営農環境改善等の実施 県事業 280千円	—
	帰農者支援事業	○定年帰農者など意欲ある就農希望者等を対象とした実践的な栽培技術習得研修の実施支援 和気町 336千円 吉備中央町 100千円	○定年帰農者など意欲ある就農希望者等を対象とした実践的な栽培技術習得研修の実施支援 和気町 347千円 吉備中央町 100千円
女性が変える未来の農業推進事業	—	○市町村等が実施する男女共同参画に係る各種活動への助成 岡山市 1件 252千円	

農林水産事業部

事務事業名	令和5年度計画	令和4年度実績
新規就農者育成総合対策 (国庫) (経営発展支援事業)	○令和4年度以降に新たに経営を開始する認定新規就農者が就農後の経営発展のため導入を行う施設・機械等について、県が導入支援する場合、国が県支援額の2倍を支援 補助率：国1/2、県1/4、本人1/4 岡山市 4名 21,827千円 和気町 1名 13,321千円 吉備中央町 3名 18,088千円 計 8名 53,236千円	○令和4年度に新たに経営を開始する認定新規就農者が就農後の経営発展のため導入を行う施設・機械等について、県が導入支援する場合、国が県支援額の2倍を支援 補助率：国1/2、県1/4、本人1/4 岡山市 5名 23,437千円 玉野市 1名 9,031千円 和気町 1名 2,343千円 吉備中央町 3名 14,029千円 計 10名 48,840千円
(就農準備資金)	○農業者となることを志向し、就農に向けて、県が認める機関や先進農家等で農業技術及び経営ノウハウの習得のため研修を受ける就農予定者に対して、最長2年間、150万円/年の資金を交付 岡山市 9名 13,500千円 赤磐市 2名 3,000千円 備前市 1名 1,500千円 和気町 1名 1,500千円 吉備中央町 1名 1,500千円 計 14名 21,000千円	○農業者となることを志向し、就農に向けて、県が認める機関や先進農家等で農業技術及び経営ノウハウの習得のため研修を受ける就農予定者に対して、最長2年間、150万円/年の資金を交付 岡山市 4名 3,000千円 赤磐市 2名 3,000千円 和気町 1名 750千円 吉備中央町 1名 1,500千円 計 8名 8,250千円
(経営開始資金)	○認定新規就農者の経営開始直後の経営確立を支援するため、人・農地プランに位置づけられ、50歳未満で独立・自営就農する者に対し、市町村を通じて、最長3年間最大150万円/年の資金を交付 岡山市 11名 14,250千円 玉野市 3名 4,500千円 瀬戸内市 4名 4,500千円 赤磐市 5名 7,500千円 和気町 1名 1,500千円 吉備中央町 8名 10,500千円 計 32名 42,750千円	○認定新規就農者の経営開始直後の経営確立を支援するため、人・農地プランに位置づけられ、50歳未満で独立・自営就農する者に対し、市町村を通じて、最長3年間最大150万円/年の資金を交付 岡山市 7名 6,000千円 玉野市 2名 1,500千円 瀬戸内市 2名 1,500千円 吉備中央町 3名 1,875千円 計 14名 10,875千円

事務事業名	令和5年度計画	令和4年度実績																																																
初期投資促進事業（国庫）	<p>○令和4年度に新たに経営を開始する認定新規就農者が就農後の経営発展のため導入を行う施設・機械等について、県が導入支援する場合、国が県支援額の2倍を支援</p> <p>補助率：国1/2、県1/4、本人1/4</p> <p>吉備中央町 1名 660千円</p>	—																																																
農業次世代人材投資事業（国庫） （準備型）	—	<p>○次世代を担う農業者となることを志向し、就農に向けて、県が認める機関や先進農家等で農業技術及び経営ノウハウの習得のため研修を受ける就農予定者に対して、最長2年間、150万円/年の資金を交付</p> <table border="0"> <tr> <td>岡山市</td> <td>5名</td> <td>5,625千円</td> </tr> <tr> <td>瀬戸内市</td> <td>1名</td> <td>750千円</td> </tr> <tr> <td>赤磐市</td> <td>1名</td> <td>750千円</td> </tr> <tr> <td>吉備中央町</td> <td>1名</td> <td>750千円</td> </tr> <tr> <td>計</td> <td>8名</td> <td>7,875千円</td> </tr> </table>	岡山市	5名	5,625千円	瀬戸内市	1名	750千円	赤磐市	1名	750千円	吉備中央町	1名	750千円	計	8名	7,875千円																																	
岡山市	5名	5,625千円																																																
瀬戸内市	1名	750千円																																																
赤磐市	1名	750千円																																																
吉備中央町	1名	750千円																																																
計	8名	7,875千円																																																
（経営開始型）	<p>○次世代を担う農業者となることを志向する新規就農者の、経営開始直後の経営確立を支援するため、人・農地プランに位置づけられ、50歳未満で独立・自営就農する者に対し、市町村を通じて、最長5年間最大150万円/年の資金を交付</p> <table border="0"> <tr> <td>岡山市</td> <td>24人</td> <td>31,500千円</td> </tr> <tr> <td>玉野市</td> <td>2人</td> <td>3,000千円</td> </tr> <tr> <td>瀬戸内市</td> <td>2人</td> <td>2,528千円</td> </tr> <tr> <td>備前市</td> <td>5人</td> <td>6,750千円</td> </tr> <tr> <td>赤磐市</td> <td>11人</td> <td>15,000千円</td> </tr> <tr> <td>和気町</td> <td>6人</td> <td>9,000千円</td> </tr> <tr> <td>吉備中央町</td> <td>6人</td> <td>9,000千円</td> </tr> <tr> <td>計</td> <td>54人</td> <td>76,778千円</td> </tr> </table>	岡山市	24人	31,500千円	玉野市	2人	3,000千円	瀬戸内市	2人	2,528千円	備前市	5人	6,750千円	赤磐市	11人	15,000千円	和気町	6人	9,000千円	吉備中央町	6人	9,000千円	計	54人	76,778千円	<p>○次世代を担う農業者となることを志向する新規就農者の、経営開始直後の経営確立を支援するため、人・農地プランに位置づけられ、50歳未満で独立・自営就農する者に対し、市町村を通じて、最長5年間最大150万円/年の資金を交付</p> <table border="0"> <tr> <td>岡山市</td> <td>24人</td> <td>33,750千円</td> </tr> <tr> <td>玉野市</td> <td>3人</td> <td>2,250千円</td> </tr> <tr> <td>瀬戸内市</td> <td>5人</td> <td>5,078千円</td> </tr> <tr> <td>備前市</td> <td>5人</td> <td>7,255千円</td> </tr> <tr> <td>赤磐市</td> <td>13人</td> <td>18,000千円</td> </tr> <tr> <td>和気町</td> <td>6人</td> <td>9,000千円</td> </tr> <tr> <td>吉備中央町</td> <td>6人</td> <td>9,000千円</td> </tr> <tr> <td>計</td> <td>62人</td> <td>84,333千円</td> </tr> </table>	岡山市	24人	33,750千円	玉野市	3人	2,250千円	瀬戸内市	5人	5,078千円	備前市	5人	7,255千円	赤磐市	13人	18,000千円	和気町	6人	9,000千円	吉備中央町	6人	9,000千円	計	62人	84,333千円
岡山市	24人	31,500千円																																																
玉野市	2人	3,000千円																																																
瀬戸内市	2人	2,528千円																																																
備前市	5人	6,750千円																																																
赤磐市	11人	15,000千円																																																
和気町	6人	9,000千円																																																
吉備中央町	6人	9,000千円																																																
計	54人	76,778千円																																																
岡山市	24人	33,750千円																																																
玉野市	3人	2,250千円																																																
瀬戸内市	5人	5,078千円																																																
備前市	5人	7,255千円																																																
赤磐市	13人	18,000千円																																																
和気町	6人	9,000千円																																																
吉備中央町	6人	9,000千円																																																
計	62人	84,333千円																																																

事務事業名	令和 5 年度 計 画	令和 4 年 度 実 績
農地利用効率 化等交付金 (国庫)	○人・農地プランに位置づけられた経営体等が、生産の効率化等に取り組む等の場合、必要な農業用機械・施設の導入を支援 岡山市 13,956千円 赤磐市 4,751千円	○人・農地プランに位置づけられた経営体等が、生産の効率化等に取り組む等の場合、必要な農業用機械・施設の導入を支援 岡山市(1件) 10,400千円 備前市(1件) 6,996千円 瀬戸内市(1件) 8,602千円
担い手確保・ 経営強化支援 事業	○農産物の輸出の取組など意欲的な取組により農業経営の発展を図ろうとする担い手に対し、必要な農業用機械・施設の導入を支援	○農産物の輸出の取組など意欲的な取組により農業経営の発展を図ろうとする担い手に対し、必要な農業用機械・施設の導入を支援 赤磐市(1件) 822千円

[水田農業の振興]

事務事業名	令和5年度計画	令和4年度実績
強い農業づくり総合支援交付金	○産地の収益力強化のため、産地において中心的な役割を果たしている農業者団体等への集出荷施設等の産地の機関施設等の導入を支援	○産地の収益力強化のため、産地において中心的な役割を果たしている農業者団体等への集出荷施設等の産地の機関施設等の導入を支援
産地生産基盤パワーアップ事業	○収益力強化に取り組む産地に対し、農業者等が行う機械・施設の導入や栽培体系の転換等に対して総合的に支援 [岡山地域] 岡山市 2件 62,315千円	○収益力強化に取り組む産地に対し、農業者等が行う機械・施設の導入や栽培体系の転換等に対して総合的に支援
経営所得安定対策等推進事業	○経営所得安定対策に係る推進事務に要する経費を支援 [岡山地域] 全市町 32,014千円 [東備地域] 全市町 14,447千円	○経営所得安定対策に係る推進事務に要する経費を支援 [岡山地域] 全市町 31,917千円 [東備地域] 全市町 14,404千円
畑地化促進事業	○水田を畑地化して畑作物の本作化に取り組む農業者に対する生産安定支援	—
畑作物産地形成促進事業及びコメ新市場開拓等促進事業	○需要に応じた麦・大豆、高収益作物等および米粉用米に取り組む農業者に対する支援	—
麦・大豆生産技術向上事業	○実需に応じた麦・大豆の安定生産技術の導入支援 [岡山地域] 岡山市 6,900千円	—

農林水産事業部

事務事業名	令和5年度計画	令和4年度実績
みどりの食料システム戦略推進交付金 グリーンな栽培体系への転換サポート	○産地に適した環境にやさしい技術導入及び省力化に向けた取り組み支援 [岡山地域] 瀬戸内市 350千円	○産地に適した環境にやさしい技術導入及び省力化に向けた取り組み支援 [岡山地域] 瀬戸内市 226千円
水田農業総合支援事業 高収益作物等導入支援事業	○高収益作物等、対象作物の作付けを前年産より拡大した担い手を支援	—
新市場開拓に向けた水田リノベーション事業	—	○農業者と実需者が連携に基づき、実需者ニーズに応えるために農業者が行う低コスト生産等の取組を支援 [岡山地域] 岡山市 764千円
水田麦・大豆生産性向上事業	—	○水田麦大豆産地が、団地化・生産性の向上に向け産地計画を作成して行う、団地化の推進、営農技術の導入、農業機械等の導入支援 [岡山地域] 岡山市 16,499千円
担い手育成・スマート農業社会実装促進事業	—	○人・農地プランに位置づけられた中心経営体等の規模拡大に必要な機械等や、JA等によるスマート農業機器のモニター・リース導入に対する支援 [東備地域] 和気町(1件) 6,152千円

[園芸作物の生産振興]

事務事業名	令和5年度計画	令和4年度実績
産地生産基盤パワーアップ事業	<p>○収益力強化に取り組む産地に対し、農業者等が行う機械・施設の導入や栽培体系の転換等に対して総合的に支援</p> <p>[岡山地域]</p> <p>岡山市(1件) 8,732千円</p> <p>[東備地域]</p> <p>赤磐市(1件) 24,685千円</p> <p>和気町(1件) 5,401千円</p>	<p>○収益力強化に取り組む産地に対し、農業者等が行う機械・施設の導入や栽培体系の転換等に対して総合的に支援</p> <p>[岡山地域]</p> <p>吉備中央町(1件) 5,388千円</p> <p>[東備地域]</p> <p>赤磐市(1件) 38,274千円</p>
岡山白桃リノベーション事業	<p>○白桃の産地供給力強化を図り、経営の大規模化、生産安定化、担い手の確保・育成を支援する。</p> <p>[岡山地域]</p> <p>岡山市(1件) 1,845千円</p> <p>[東備地域]</p> <p>赤磐市(1件) 4,497千円</p>	<p>○白桃の産地供給力強化を図り、経営の大規模化、生産安定化、担い手の確保・育成を支援する。</p> <p>[岡山地域]</p> <p>岡山市(1件) 5,247千円</p> <p>[東備地域]</p> <p>赤磐市(1件) 5,309千円</p>
ぶどうの供給力強化対策事業	—	<p>○首都圏や海外など新たなニーズに対応した産地の育成により、ぶどうの供給力強化を推進支援</p> <p>[岡山地域]</p> <p>吉備中央町(2件) 19,264千円</p> <p>[東備地域]</p> <p>赤磐市(1件) 12,474千円</p>
岡山ぶどう産地強靱化事業	<p>○首都圏や海外など新たなニーズに対応した産地の育成により、ぶどうの供給力強化を推進支援</p> <p>[岡山地域]</p> <p>岡山市(1件) 12,332千円</p> <p>吉備中央町(2件) 16,441千円</p> <p>[東備地域]</p> <p>赤磐市(1件) 12,799千円</p> <p>和気町(1件) 910千円</p>	—

農林水産事業部

事務事業名	令和5年度計画	令和4年度実績
くだもの王国おかやま「晴苺」プロジェクト事業	○いちごのブランド化と産地育成を図るため、規模拡大や高品質安定生産に向けた先進的技術の導入、供給体制の整備等を支援 [岡山地域] 岡山市(2件) 13,838千円	○いちごのブランド化と産地育成を図るため、規模拡大や高品質安定生産に向けた先進的技術の導入、供給体制の整備等を支援 [岡山地域] 岡山市(2件) 27,007千円
備前地域「晴苺」ブランド化推進事業	○備前地域の「晴苺」ブランド強化に向け、東京への出荷拡大の取組	○備前地域の「晴苺」ブランド強化に向け、東京への出荷拡大の取組 3,046千円
もっと儲かるおかやま園芸産地育成事業	—	○野菜・花きを含めた園芸作物の高収益化及び産地拡大、加工・業務用野菜の供給力強化に対する支援 [岡山地域] 岡山市(2件) 10,096千円
押し！のおかやま園芸産地育成事業	○水田フル活用による新たな園芸産地の育成や野菜、花き等の園芸作物の生産振興と供給力強化に対する支援	—
環境保全型農業直接支払交付金	○環境保全効果の高い営農活動に取り組む農業者への支援	○環境保全効果の高い営農活動に取り組む農業者への支援 [岡山地域] 岡山市 5,153千円 瀬戸内市 1,841千円 [東備地域] 備前市 268千円 和気町 352千円
おかやまグリーン農業緊急推進事業	○土壌診断に基づく適正な施肥や化学肥料低減への取組を定着させ、肥料高騰に対して県独自の補助を支援 [岡山地域] 岡山市(1件) 12,400千円 瀬戸内市(2件) 6,799千円 [東備地域] 赤磐市(2件) 15,066千円 和気町(1件) 952千円	○土壌診断に基づく適正な施肥や化学肥料低減への取組を定着させ、肥料高騰に対して県独自の補助を支援 [岡山地域] 岡山市(16件) 51,685千円 玉野市(1件) 788千円 瀬戸内市(1件) 9,000千円 [東備地域] 赤磐市(3件) 9,676千円 備前市(2件) 2,272千円

事務事業名	令和5年度計画	令和4年度実績
<p>おかやまe農産物拡大事業</p>	<p style="text-align: center;">—</p>	<p>○GAPを実践するおかやまe農産物の販路拡大や規模拡大に取り組む営農集団等を支援 [岡山地域] 岡山市 4,085千円</p>
<p>みどりの食料システム戦略推進事業 有機農業産地づくり推進</p>	<p>○有機農業の団地化や学校給食等での利用など、有機農業の生産から消費まで一貫した推進の取組の支援 [東備地域] 和気町 9,202千円</p>	<p style="text-align: center;">—</p>
<p>産地ブランド育成事業</p>	<p style="text-align: center;">—</p>	<p>○消費者や実需者ニーズに対応した生産、販売に向けた産地のブランド化を支援 [岡山地域] 瀬戸内市 611千円</p>
<p>ハイブリッド産地育成推進事業</p>	<p>○ハイブリッド産地の推進と施設等の整備を支援 赤磐市、岡山市 1,944千円</p>	<p>○ハイブリッド産地の推進と施設等の整備を支援 赤磐市、岡山市 950千円</p>
<p>強い農業づくり総合支援交付金</p>	<p>○産地の収益力強化のため、産地において中心的な役割を果たしている農業者団体等への集出荷施設等の産地の機関施設等の導入を支援</p>	<p>○産地の収益力強化のため、産地において中心的な役割を果たしている農業者団体等への集出荷施設等の産地の機関施設等の導入を支援</p>

[畜産業の振興]

事務事業名	令和5年度計画	令和4年度実績
スマート畜産業の全国展開に向けた導入支援事業	—	○畜産支援サービス導入タイプ 岡山市 ロボットトラクター（無人仕様） 7,933千円
水田を活用した飼料作物利用拡大事業	—	○県産飼料の利用拡大の取組に対する支援 [岡山地域] 岡山市、瀬戸内市 〔酪農経営8戸〕 252千円 [東備地域] 和気町 〔和牛繁殖経営1戸〕 19千円
畜産技術普及推進事業	○研究成果等畜産技術の現地実証 [岡山地域] 瀬戸内市 県南地域に適した飼料作物栽培体系の確立 160千円 [東備地域] 赤磐市 県南地域に適した飼料作物栽培体系の確立 160千円	○研究成果等畜産技術の現地実証 [岡山地域] 岡山市 2期作目飼料用トウモロコシの収量増加に向けた栽培方法の検討 125千円 [東備地域] 赤磐市 県南地域に適した飼料作物栽培体系の確立 160千円
肉用牛広域後代検定推進事業	○優秀雌牛の採卵	○優秀雌牛の採卵 [岡山地域] 岡山市 1頭 200千円
肉用牛生産条件特別整備事業	○経営規模拡大	○経営規模拡大 [岡山地域] 岡山市 5,149千円
伝統の「岡山和牛」再発見事業	○県有種雄牛産子の保留 [管内全域] 5頭 250千円	○県有種雄牛産子の保留 [岡山地域] 10頭 500千円
畜産農家畜産環境整備支援等事業	○たい肥化施設の設置、補修助成	○たい肥化施設の設置、補修助成 [びほく地域] 吉備中央町 4,737千円

事務事業名	令和 5 年度 計画	令和 4 年度 実績
[畜産普及 指導業務] 重点課題 1	○和牛の生産基盤強化と生産性向上 による増頭対策	○和牛の生産基盤強化と生産性向上 による増頭対策 【対象：管内肉用牛繁殖農家 (48戸 834頭) [全域]】
[畜産普及 指導業務] 重点課題 2	○水田のフル活用及び国産飼料の生 産・利用による経営基盤の強化	○酪農経営支援チームによる乳質改 善と経営基盤の強化 【対象：管内酪農家 (54戸 2,243頭) [全域]】
目指せ鹿児島 全共！東備の 畜産パワーア ップ事業	—	○第 1 2 回全国和牛能力共進会鹿児 島大会(高校の部)出品に向けた支 援 [東備地域] 40千円

[農地利用集積の促進]

事務事業名	令和5年度計画	令和4年度実績
農業委員会 交付金	○農業委員会の人件費等に対する支援 [岡山地域] 岡山市、玉野市、瀬戸内市 吉備中央町 [東備地域] 備前市、赤磐市、和気町	○農業委員会の人件費等に対する支援 [岡山地域] 24,283千円 岡山市、玉野市、瀬戸内市 吉備中央町 [東備地域] 7,772千円 備前市、赤磐市、和気町
農地利用最 適化交付金	○農業委員会が行う農地利用最適化の 活動・成果について農業委員等に支給 する手当等の財源 [岡山地域] 岡山市、玉野市、瀬戸内市 吉備中央町 [東備地域] 備前市、赤磐市、和気町	○農業委員会が行う農地利用最適化の 活動・成果について農業委員等に支給 する手当等の財源 [岡山地域] 21,977千円 岡山市、玉野市、瀬戸内市 吉備中央町 [東備地域] 4,549千円 備前市、赤磐市、和気町
機構集積支 援事業	○担い手への農地の集積・集約化を 促進するための農業委員会に対す る支援 [岡山地域] 2,968千円 岡山市、玉野市、瀬戸内市、 [東備地域] 3,110千円 備前市、和気町	○担い手への農地の集積・集約化を 促進するための農業委員会に対す る支援 [岡山地域] 2,852千円 岡山市、玉野市、瀬戸内市、 吉備中央町 [東備地域] 4,120千円 備前市、和気町
農業委員会 による情報 収集等業務 効率化支援 事業	—	○担い手への農地の集積・集約化を 促進するために農業委員会が整備 する情報端末（タブレット）の整 備に対する支援 [岡山地域] 279千円 岡山市、吉備中央町 [東備地域] 31千円 赤磐市

[地域農業を支える普及指導活動] (岡山地域)

事務事業名	令和5年度計画	令和4年度実績
新規就農者の早期経営安定と産地・地域の担い手育成	<p>【対象：認定新規就農者(令和4年度末現在で認定期間中)55人、青年等就農計画の認定期間終了者のうち、認定農業者でない者21人】</p> <ol style="list-style-type: none"> サポートチームによる支援 基本技術の習得及び向上 経営管理技術の習得 伴走支援による早期経営安定 <ul style="list-style-type: none"> 青年等就農計画の年次別売上目標の80%達成者率 75% 認定新規就農者のうち新規認定農業者となる数 10人 	<p>【対象：認定新規就農者(令和3年度末現在で認定期間中)54人、青年等就農計画の認定期間終了者のうち、認定農業者でない者33人】</p> <ol style="list-style-type: none"> サポートチームによる支援 栽培管理技術の習得支援 経営管理技術の習得支援 個別重点指導による伴走支援 <ul style="list-style-type: none"> 青年等就農計画の年次別売上目標の80%達成者率 71% 認定新規就農者のうち新規認定農業者となる数 10人
農業の担い手の確保と青年農業者への支援	<p>【対象：就農希望者、実務研修生、岡山地方新農業経営者クラブ連絡協議会(13組織、168人)】</p> <ol style="list-style-type: none"> 関係機関との連携強化と就農希望者の掘り起こし 新規就農者数 40人 農業実務研修の充実と青年等就農計画の作成支援 新たな実務研修生 5人 	<p>【対象：就農希望者、実務研修生、岡山地方新農業経営者クラブ連絡協議会(13組織、181人)】</p> <ol style="list-style-type: none"> 関係機関との連携強化と就農希望者の掘り起こし 新規就農者数 54人 農業実務研修の充実と青年等就農計画の作成支援 新たな実務研修生 5人
経営感覚に優れた経営体の育成	<p>【対象：認定農業者(886経営体)、認定志向農業者】</p> <ol style="list-style-type: none"> 経営管理能力の向上と経営改善計画の樹立支援 個別重点指導数 22経営体 新規認定農業者数 44経営体 家族経営協定及び共同申請の推進 家族経営協定締結数(累計) 273戸 共同申請数 10件 	<p>【対象：認定農業者(886経営体)、認定志向農業者】</p> <ol style="list-style-type: none"> 経営管理能力の向上と経営改善計画の樹立支援 個別重点指導数 22経営体 新規認定農業者数 50経営体 家族経営協定及び共同申請の推進 家族経営協定締結数(累計) 263戸 共同申請数 18件

事務事業名	令和5年度計画	令和4年度実績
水田農業の担い手の確保・育成	—	<p>【対象：岡山地方大型米麦研究会（48経営体）、規模拡大志向農業者、集落営農組織（36組織）、管内全集落】</p> <p>1 スマート農業技術等による規模拡大と生産性向上支援 水稲作付面積10ha以上の経営体数 150経営体</p> <p>2 集落営農組織間連携や経営の多角化による経営安定 経営多角化検討件数 6件</p>
水田経営の安定と規模拡大支援	<p>【対象：岡山地方大型米麦研究会（48経営体）、規模拡大志向農業者、JAアグリ岡山、グリーンファーム岡山）、JA岡山・晴れの国岡山米麦生産者】</p> <p>1 スマート農業技術等による規模拡大と生産性向上支援 水稲作付面積10ha以上の経営体数 156経営体</p> <p>2 水稲の品質向上対策の推進 「ヒノヒカリ」の1等米比率 70%</p>	—
中山間地域を主体とした水田農業の多様な担い手育成と経営力強化	<p>【対象：岡山地方大型米麦研究会（48経営体）、規模拡大志向農業者、集落営農組織（36組織うち法人12）、集落営農志向集落】</p> <p>1 集落営農組織の組織化支援 集落営農組織数 36組織</p> <p>2 収益向上対策 実施経営体数 4経営体</p>	—

事務事業名	令和5年度計画	令和4年度実績
経営発展する6次産業化経営体の育成	—	<p>【対象：6次産業化経営体(65経営体のうち認定事業者36事業者)、6次産業化志向経営体(23経営体) [岡山地域]】</p> <p>1 6次産業化経営体や志向経営体の経営力・販売力の向上支援 新規販路開拓経営体数 2 経営体</p> <p>2 関係機関の連携と志向経営体の資質向上支援 新規6次産業化経営体数 1 経営体</p>
6次産業化に取り組む経営体の育成	<p>【対象：6次産業化経営体(87経営体) [岡山地域67経営体、東備地域20経営体]】</p> <p>1 6次産業化経営体の育成と経営安定 新規販路開拓数 2カ所 新商品開発数 3品</p>	—
水田経営の安定と高度利用の推進	—	<p>【対象：岡山地方大型米麦研究会(48経営体)、JAアグリ岡山、グリーンファーム岡山、JA岡山・晴れの国岡山瀬戸地域麦類生産者】</p> <p>1 水稲の高温障害対策とトビイロウンカ等病害虫の適正防除の推進 「ヒノヒカリ」の1等米比率 45%</p> <p>2 小麦の適正追肥の推進 蛋白含量基準値内の件数の割合 36%</p> <p>3 肥料被膜殻の流出防止対策と稲わらすき込み技術の検討 実証ほ設置 4か所</p>
米麦の安定生産体系の確立による産地強化	—	<p>【対象：上南米麦クラブ [岡山市] (9戸、290ha)】</p> <p>1 ヒノヒカリの省力施肥技術導入による高品質安定生産 省力追肥実施農家数 1戸</p> <p>2 小麦の省力施肥体系における効果的な施肥技術の確立 会員の平均タンパク含量 10%</p>

事務事業名	令和5年度計画	令和4年度実績
環境負荷軽減に配慮した持続的な水田農業の推進	<p>【対象：岡山地方大型米麦研究会(48経営体)、JAアグリ岡山、グリーンファーム岡山、JA岡山・晴れの国岡山米麦生産者】</p> <p>1 環境負荷軽減技術の確立 緑肥取組経営体数 6経営体 プラスチックを使用しない肥料活用経営体数 2経営体</p> <p>2 みどりの食料システム戦略取組支援 メタンガス削減技術の現地検証 2カ所</p>	—
ぶどう産地の次代を担う担い手育成、品質向上	<p>【対象：JA岡山加茂川ぶどう部会(42戸、15.7ha)〔吉備中央町〕、JA晴れの国岡山びほくぶどう生産部会賀陽支部(137戸、38.9ha)〔吉備中央町〕】</p> <p>1 園地情報の整備や新規栽培者等への技術習得支援 ぶどうの栽培面積 56ha 首都圏・関西圏出荷額(加茂川) 2.3億円</p> <p>2 マーケティング意欲醸成と冷蔵ぶどう取組拡大 冷蔵出荷量(加茂川) 6,100kg</p>	<p>【対象：JA岡山加茂川ぶどう部会(45戸、16.9ha)〔吉備中央町〕、JA晴れの国岡山びほくぶどう生産部会賀陽支部(134戸、39.9ha)〔吉備中央町〕】</p> <p>1 優良園地の継承による栽培面積確保とリーダーの育成による、産地の維持発展 ぶどうの栽培面積 54.5ha 首都圏出荷額(加茂川) 1.6億円</p> <p>2 冷蔵による出荷期間の拡大 冷蔵出荷量(加茂川) 2,409kg</p>
ぶどう産地の担い手育成と高品質安定生産	—	<p>【対象：(草)出荷組合(53戸、11.8ha)〔岡山市〕】</p> <p>1 新規就農者の栽培技術向上と園地確保 新規就農者数 1人</p> <p>2 基本技術の徹底と糖度向上対策 シャインマスカット秀品出荷量 21.2t</p>
担い手育成とぶどうの高品質化による産地力強化	<p>【対象：(草)出荷組合(53戸、11.5ha)〔岡山市〕】</p> <p>1 新規就農者の確保育成 新規就農者数 2人</p> <p>2 シャインマスカット栽培基本技術の徹底 秀品出荷量 23t</p>	—

事務事業名	令和5年度計画	令和4年度実績
<p>次代の担い手育成と高品質安定生産の推進によるぶどう産地の活性化</p>	<p>【対象：JA岡山ぶどう部会<裳掛支部>(34戸、12.8ha)〔瀬戸内市〕】 若手生産者の技術向上支援やシャインマスカットの基本技術の徹底</p> <p>1 シャインマスカット出荷額 10,200万円</p> <p>2 シャインマスカット秀品率 30%</p>	<p>【対象：JA岡山ぶどう部会<裳掛支部>(34戸、12.8ha)〔瀬戸内市〕】 講習会や房づくり展示ほ設置による若手生産者への基本技術の徹底</p> <p>1 シャインマスカット出荷額 8,143万円</p> <p>2 シャインマスカット秀品率 18.9%</p>
<p>部会活動強化と生産安定技術の確立によるもも産地の活性化</p>	<p>【対象：JA岡山一宮選果場果樹部会もも部(318戸、95.2ha)〔岡山市〕】</p> <p>1 白桃の生産安定 首都圏販売額 4,000万円 8月以降のもも出荷量 73t</p> <p>2 若手生産者の育成 1ha以上の経営体数 18経営体</p>	<p>【対象：JA岡山一宮選果場果樹部会もも部(317戸、94.3ha)〔岡山市〕】</p> <p>1 情報提供体制の整備と若手大規模生産者の育成 首都圏販売額 2,232万円 1ha以上の経営体数 17経営体</p> <p>2 中晩生品種の生産安定技術の普及 8月以降のもも出荷量 73t</p>
<p>晴苺の供給力向上</p>	<p>【対象：ブランドいちご研究会(30戸、548a)〔岡山市、瀬戸内市〕】</p> <p>1 新規栽培者の確保や既存品種からの転換等作付け推進 晴苺の栽培面積 80a</p> <p>2 環境モニタリングデータを活用した収量・品質の向上 晴苺(2L以上)出荷量 12,000kg</p>	<p>【対象：ブランドいちご研究会(30戸、507a)〔岡山市、瀬戸内市〕】</p> <p>1 新規栽培者の確保や既存品種からの転換等作付け推進 晴苺の栽培面積 71a</p> <p>2 環境モニタリングデータを活用した収量・品質の向上 晴苺(2L以上)出荷量 11,339kg</p>
<p>牛窓露地野菜産地の振興</p>	<p>【対象：JA岡山牛窓白菜部会(92戸、51.8ha)、JA岡山牛窓キャベツ部会(98戸、49.8ha)、JA岡山夏野菜部会(137戸、26.0ha)〔瀬戸内市〕】</p> <p>1 研修生受入体制整備による新規就農者の確保 新規就農者数 1人</p> <p>2 安定生産のための栽培技術の確立や主要病害虫対策強化と牛窓ブランド力の向上 販売金額 9億円</p>	<p>【対象：JA岡山牛窓白菜部会(92戸、51.8ha)、JA岡山牛窓キャベツ部会(98戸、49.8ha)、JA岡山夏野菜部会(137戸、26.0ha)〔瀬戸内市〕】</p> <p>1 研修生受入体制整備による新規就農者の確保 新規就農者数 4人</p> <p>2 安定生産のための栽培技術の確立や主要病害虫対策強化と牛窓ブランド力の向上 販売金額 6.8億円</p>

事務事業名	令和5年度計画	令和4年度実績
なす産地の生産力向上に向けた支援		<p>【対象：JA岡山夏秋なす各生産部会（5部会、21戸、1.5ha）〔岡山市、吉備中央町〕、JA岡山契約なす生産者（46戸、2.2ha）〔岡山地域〕、JA岡山備南施設茄子部会（75戸、13.1ha）〔岡山市、玉野市〕】</p> <p>1 新規栽培者の募集と重点指導 新規栽培者数 6人</p> <p>2 土壌病害軽減技術の確立と基本技術の徹底 夏秋なす平均単収 6.5 t / 10a</p> <p>3 炭酸ガス施用技術の確立とスキルアップによる生産性向上 冬春なす部会平均単収 12.2 t / 10a</p>
きゅうり産地の担い手支援と安定生産で産地力強化	<p>【対象：JA岡山建部胡瓜部会（19戸、120a）〔岡山市〕】</p> <p>1 新規栽培者募集と初心者研修会の開催による早期技術習得の支援 新規栽培者数 1人</p> <p>2 草勢管理技術の向上と病虫害防除の徹底による収量の向上 部会出荷量 115 t</p>	<p>【対象：JA岡山建部胡瓜部会（18戸、113a）〔岡山市〕】</p> <p>1 新規栽培者募集と初心者研修会の開催による早期技術習得の支援 新規栽培者数 1人</p> <p>2 病虫害防除の徹底と収量性の高い品種の導入による収量の向上 部会出荷量 114 t</p>
たまねぎ産地の活性化への取組	<p>【対象：JA岡山藤田タマネギ部会（21戸、860a）〔岡山市〕】</p> <p>1 作業動画を活用した現地見学会の開催や募集活動の実施 新規栽培者数 1人</p> <p>2 病虫害防除の徹底と育苗時の高温対策による高品質・安定生産 部会出荷量 230 t</p>	<p>【対象：JA岡山藤田タマネギ部会（19戸、736a）〔岡山市〕】</p> <p>1 作業動画を活用した現地見学会の開催や募集活動の実施 新規栽培者数 2人</p> <p>2 病虫害防除の徹底と多収品種の導入支援による高品質・安定生産 部会出荷量 178 t</p>

事務事業名	令和５年度計画	令和４年度実績
新規栽培者確保と育成による花き産地の活性化	<p>【対象：JA 岡山玉野花き部会スイートピー部会（6戸、37a）〔玉野市〕】</p> <p>1 遊休農地や施設のリスト化による受入体制の整備と栽培者募集 新規栽培者数 1人</p> <p>2 土づくり講習会と環境モニタリングデータを活用した収量・品質の向上 部会平均単収 243千本/10a</p> <p>3 補完品目の栽培技術向上 補完品目総出荷本数 24,000本</p>	<p>【対象：JA 岡山玉野花き部会スイートピー部会（7戸、38a）〔玉野市〕】</p> <p>1 遊休農地や施設のリスト化による受入体制の整備と栽培者募集 新規栽培者数 0人</p> <p>2 土づくり研修会と産地間交流による優良な管理技術の情報共有推進 部会平均単収 239千本/10a</p> <p>3 補完品目導入による経営安定 補完品目総出荷本数 17,700本</p>
地域特産露地花きの生産振興	<p>【対象：JA岡山加茂川花卉生産部りんどう部会（7戸、25.8a）〔吉備中央町〕】</p> <p>1 現地見学会開催等の募集活動支援による新規栽培者確保 りんどう新規栽培者数 1人</p> <p>2 県育成品種導入による労働分散及び栽培面積の拡大 りんどう栽培面積 27.2a</p>	<p>【対象：JA岡山加茂川花卉生産部りんどう部会（7戸、24a）〔吉備中央町〕】</p> <p>1 現地見学会等の開催による募集活動支援による新規栽培者確保 りんどう新規栽培者数 0人</p> <p>2 県育成品種導入による労働ピーク分散の推進 りんどう栽培面積 25.8a</p>

[地域農業を支える普及指導活動] (東備地域)

事務事業名	令和5年度計画	令和4年度実績
<p>白桃の担い手確保・育成と産地拡大</p>	<p>【対象：JA晴れの国岡山岡山山東モモ部会（瀬戸支部を除く）（286経営体、78.6ha） 〔赤磐市、和気町〕】</p> <p>1 新規栽培者の確保 新規就農者数 2人</p> <p>2 安定生産技術の普及と主要品種の出荷量増大 清水白桃、おかやま夢白桃、白皇の出荷量 105t</p> <p>3 産地規模の拡大 経営規模を30a以上拡大した経営体数 2経営体</p>	<p>【対象：JA晴れの国岡山岡山山東モモ部会（瀬戸支部を除く）（286経営体、78.6ha） 〔赤磐市、和気町〕】</p> <p>1 新規栽培者の確保 新規就農者数 2人</p> <p>2 安定生産技術の普及と主要品種の出荷量増大 清水白桃、おかやま夢白桃、白皇の出荷量 165t</p> <p>3 産地規模の拡大 経営規模を30a以上拡大した経営体数 4経営体</p>
<p>新規就農者の確保と育成</p>	<p>【対象：就農希望者、新規就農者】</p> <p>1 就農希望者の確保と受入体制の充実・強化 新規就農者数 12人 実際に研修生を受け入れる産地数 4産地</p> <p>2 新規就農者の経営計画の確立と経営管理能力の向上 経営開始資金等受給者の対前年売上増加者数 20/29人</p>	<p>【対象：就農希望者、新規就農者】</p> <p>1 就農希望者の確保と受入体制の充実・強化 新規就農者数 12人 実際に研修生を受け入れる産地数 4産地</p> <p>2 新規就農者の経営計画の確立と経営管理能力の向上 農業次世代人材投資資金受給者の対前年売上増加者数 21/24人</p>
<p>経営感覚に優れた経営体の育成</p>	<p>【対象：認定農業者（148経営体）及び認定志向農業者】</p> <p>1 経営改善計画の樹立支援 新規認定農業者数 9経営体 共同申請数 1件</p> <p>2 家族経営協定の推進 家族経営協定締結数（累計） 42戸</p>	<p>【対象：認定農業者（146経営体）及び認定志向農業者】</p> <p>1 経営改善計画の樹立支援 新規認定農業者数 14経営体 共同申請数 0件</p> <p>2 家族経営協定の推進 家族経営協定締結数（累計） 40戸</p>

事務事業名	令和5年度計画	令和4年度実績
水田農業の多様な担い手の育成と経営発展、売れる米の生産推進	<p>【対象：水稲規模拡大志向経営体(46経営体)、集落営農組織(18組織)及び志向集落】</p> <p>1 水田農業の担い手育成 水稲作付10ha以上の経営体数 15経営体</p> <p>2 集落営農の育成支援 集落営農組織数 19組織 うち法人組織数 3組織</p> <p>3 環境に配慮した農業の推進 ホーガニックビレッジ宣言に向けた取組 試行的取組</p>	<p>【対象：水稲規模拡大志向経営体(46経営体)、集落営農組織(18組織)及び志向集落】</p> <p>1 水田農業の担い手育成 水稲作付10ha以上の経営体数 15経営体</p> <p>2 集落営農の育成支援 集落営農組織数 18組織 うち法人組織数 2組織</p>
経営発展する6次産業化経営体の育成	—	<p>【対象：6次産業化経営体(20経営体うち認定事業者8事業者)、6次産業化志向経営体(14経営体)】</p> <p>1 6次産業化の取組啓発 新規6次産業化経営体数 0経営体</p> <p>2 志向経営体と取組経営体の資質向上 新規販路開拓経営体数 1経営体</p>
高品質ぶどうの安定生産による持続的な産地力強化	<p>【対象：JA晴れの国岡山岡山山東ブドウ生産協議会(瀬戸支部除く)(307戸60ha)】</p> <p>1 新産地ビジョンの作成支援 新産地ビジョン樹立・実践 検討</p> <p>2 ぶどうの高品質安定生産 特秀・赤秀出荷量 シャインマスカット 26t ピオーネ 15t</p> <p>2 産地力強化 ぶどうの栽培面積 60ha</p>	—

事務事業名	令和5年度計画	令和4年度実績
需要にマッチした高品質ぶどうの安定生産による産地力強化	—	<p>【対象：JA晴れの国岡山岡山東ブドウ生産協議会(瀬戸支部除く)(299戸59ha)】</p> <p>1 シャインマスカットの高品質安定生産出荷量 98.7 t 特秀・赤秀出荷率 25.5%</p> <p>2 オーロラブラックの供給力強化 8月中旬までの出荷量 2.7 t</p>
水田利用の夏秋なす産地育成	<p>【対象：JA晴れの国岡山おかやま東ナス部会(23戸、2.1ha)】</p> <p>1 安定生産技術の確立及び栽培初心者の技術向上 出荷量 205 t 単収 9.2 t / 10 a</p> <p>2 新規栽培者の確保と育成 新規栽培者数 2人</p>	<p>【対象：JA晴れの国岡山おかやま東ナス部会(24戸、2.4ha)】</p> <p>1 安定生産技術の確立及び栽培初心者の技術向上 部会出荷量 182 t 単収 7.7 t / 10 a</p> <p>2 新規栽培者の確保と育成 新規栽培者数 2人</p>
白ねぎの安定生産と産地力強化	<p>【対象：JA晴れの国岡山和気白ねぎ部会(24戸、6.7ha)〔和気町、備前市〕、熊山白ねぎ部会(17戸、1.8ha)〔赤磐市〕】</p> <p>1 産地力強化 栽培面積 8.7ha 部会出荷量(11～10月) 84 t</p> <p>2 新規栽培者の確保 新規栽培者数 3人</p>	<p>【対象：JA晴れの国岡山和気白ねぎ部会(32戸、6.1ha)〔和気町、備前市〕、熊山白ねぎ部会(19戸、2.2ha)〔赤磐市〕】</p> <p>1 産地力強化 栽培面積 8.5ha 部会出荷量(11～10月) 79 t</p> <p>2 新規栽培者の確保 新規栽培者数 1人</p>
地域特産露地花きの生産振興	<p>【対象：東備地域しきみ生産集団(30戸、835a)】</p> <p>1 省力化技術の普及 しきみ平坦地栽培面積 5 a しきみ再生低木仕立て面積 78 a</p>	<p>【対象：東備地域しきみ生産集団(30戸、745a)】</p> <p>1 省力化技術の普及 しきみ平坦地栽培面積 3.5 a しきみ再生低木仕立て面積 57 a</p>

[持続的な森林経営の推進]

事務事業名	令和5年度計画	令和4年度実績
県産材利用促進対策事業	[岡山地域、東備地域] 21件 20,000千円	[岡山地域、東備地域] 21件 16,451千円
森林認証・認証材普及促進事業	(FM認証) [岡山地域] 岡山森林組合 15千円 [東備地域] — (COC認証) [岡山地域] 岡山県森林組合連合会 100千円 さんもく工業(株) 100千円 [東備地域] —	(FM認証) [岡山地域] 岡山森林組合 15千円 [東備地域] — (COC認証) [岡山地域] 岡山県森林組合連合会 100千円 さんもく工業(株) 62千円 [東備地域] —
木づかい提案・実証事業	[岡山地域、東備地域] 2件 7,000千円	[岡山地域] 2件 7,008千円

[農業生産基盤の整備と保全対策の推進]

事務事業名	令和5年度計画		令和4年度実績	
	事業量	事業費	事業量	事業費
用排水路の整備		千円		千円
【県営事業(国庫補助事業)】 水利施設等保全高度化事業	岡山市 1地区	12,000	岡山市 1地区	63,000
【団体営事業(国庫補助事業)】 農地耕作条件改善事業	岡山市 2地区	119,000	岡山市 4地区 赤磐市 1地区	347,650 40,500
水利施設等保全高度化事業	岡山市 3地区 備前市 1地区	244,000 10,000	岡山市 1地区	32,500
水田の整備		千円		千円
【県営事業(国庫補助事業)】 農業競争力強化農地整備事業	玉野市 1地区 赤磐市 1地区	40,000 115,664	玉野市 1地区 赤磐市 2地区	90,000 215,400
農道の整備		千円		千円
【県営事業(国庫補助事業)】 農道整備事業(広域農道)	和気町 1地区	70,000	和気町 1地区	114,000
【団体営事業(単県事業)】 小規模土地改良事業		千円		千円
	岡山市 6地区 玉野市 1地区 備前市 1地区 瀬戸内市 5地区 赤磐市 5地区 吉備中央町7地区	104,300 21,300 22,000 64,000 38,740 34,650	岡山市 13地区 玉野市 1地区 備前市 2地区 瀬戸内市 4地区 赤磐市 7地区 和気町 2地区 吉備中央町5地区	122,502 10,000 70,085 35,107 32,937 17,251 17,564

事務事業名	令和5年度計画		令和4年度実績	
	事業量	事業費	事業量	事業費
農業水利施設の保全対策		千円		千円
【県営事業(国庫補助事業)】				
農業水路等長寿命化・防災減災事業	岡山市 5地区 岡山市、倉敷市 1地区	342,398 211,000	岡山市 4地区 瀬戸内市 3地区	252,034 106,400
水利施設等保全高度化事業(一般)	岡山市 8地区 玉野市 1地区 赤磐市 1地区	338,461 21,900 15,000	岡山市 4地区 岡山市、倉敷市 1地区 玉野市 1地区 瀬戸内市 1地区 和気町 1地区	749,138 28,200 14,050 15,400 32,900
農山漁村地域整備交付金	岡山市 1地区 瀬戸内市 1地区	98,482 45,000	岡山市 1地区	25,000
畑作等促進整備事業	瀬戸内市 3地区	143,000	—	—
水利施設等保全高度化事業(機能保全計画)	岡山市 2地区	50,000	岡山市 1地区 赤磐市 1地区	<78,170> 78,170 <14,234> 14,234
【団体営事業(国庫補助事業)】				
農業水路等長寿命化・防災減災事業	岡山市 3地区 玉野市 1地区	156,000 8,100	岡山市 3地区 瀬戸内市 2地区	66,500 7,500
農道施設の保全対策		千円		千円
【県営事業(国庫補助事業)】				
農村整備事業	岡山市 1地区 岡山市、玉野市 2地区 岡山市、 吉備中央町2地区	35,000 122,000 180,000	岡山市 1地区 岡山市、玉野市 2地区 岡山市、 吉備中央町2地区	55,000 130,000 272,180
農村地域防災減災事業(地域防災)	岡山市 1地区	15,000	岡山市 1地区	6,000

※上段〈 〉は令和3年度補正を内数で示す。

事務事業名	令和5年度計画		令和4年度実績	
	事業量	事業費	事業量	事業費
国営造成施設の維持管理 【県営事業(国庫補助事業)】 国営造成施設県管理補助事業(児島湾締切堤防等) 国営造成施設県管理補助事業(新田原井堰) 【団体営事業(国庫補助事業)】 基幹水利施設管理事業	岡山市、玉野市、 倉敷市 1地区 岡山市、瀬戸内市、 赤磐市、備前市、 和気町 1地区 岡山市 2地区	千円 513,696 148,005 98,794	岡山市、玉野市 倉敷市 1地区 岡山市、瀬戸内市、 赤磐市、備前市、 和気町 1地区 岡山市 2地区	千円 434,352 148,143 116,883
海岸・地すべり施設の維持管理 【県営事業(単県事業)】 海岸施設等維持管理事業	(海岸) 岡山市、玉野市、 瀬戸内市、備前市 1地区 (地すべり) 岡山市 1地区 吉備中央町1地区	千円 7,332 千円 60 120	(海岸) 岡山市、玉野市、 瀬戸内市、備前市 1地区 (地すべり) 岡山市 1地区 吉備中央町1地区	千円 7,332 千円 60 120
その他土地改良施設の維持管理 【県営事業(単県事業)】 土地改良財産管理 (国営造成施設) 【団体営事業(単県事業)】 基幹的農業水利施設適正 管理事業	岡山市 1地区 岡山市、玉野市 1地区 岡山市 1地区 赤磐市 1地区 和気町 1地区 吉備中央町1地区	千円 5,623 9,687 12,238 2,243 8,456 5,208	岡山市 1地区 岡山市、玉野市 1地区 岡山市 1地区 赤磐市 1地区 和気町 1地区 吉備中央町1地区	千円 5,420 11,874 12,011 2,247 8,350 5,137

[農業の多面的機能の保全に向けた地域活動支援]

事務事業名	令和5年度計画	令和4年度実績
中山間地域等 直接支払交付金	<p>○直接支払いを行い、中山間地域における耕作放棄地の発生を防止し、多面的機能を確保</p> <p>[岡山地域] 346,224千円 岡山市、玉野市、瀬戸内市 吉備中央町</p> <p>[東備地域] 134,553千円 備前市、赤磐市、和気町</p>	<p>○直接支払いを行い、中山間地域における耕作放棄地の発生を防止し、多面的機能を確保</p> <p>[岡山地域] 342,471千円 岡山市、玉野市、瀬戸内市 吉備中央町</p> <p>[東備地域] 134,953千円 備前市、赤磐市、和気町</p>
中山間地域等 直接支払推進 交付金	<p>○市町村の中山間地域直接支払制度の取組に係る経費助成</p> <p>[岡山地域] 2,862千円 岡山市、吉備中央町</p> <p>[東備地域] 1,598千円 備前市、赤磐市、和気町</p>	<p>○市町村の中山間地域直接支払制度の取組に係る経費助成</p> <p>[岡山地域] 3,128千円 岡山市、吉備中央町</p> <p>[東備地域] 3,340千円 備前市、赤磐市、和気町</p>
荒廃農地再生・ 活用事業	<p>○荒廃農地の再生利用や営農定着の取組を支援</p> <p>玉野市 48千円</p>	<p>○荒廃農地の再生利用や営農定着の取組を支援</p>

事務事業名	令和5年度計画			令和4年度実績		
多面的機能支払 交付金	○地域ぐるみで行う農地 維持活動や資源向上活 動、施設の長寿命化の ための活動を行う集落 を支援			○地域ぐるみで行う農地 維持活動や資源向上活 動、施設の長寿命化の ための活動を行う集落 を支援		
			千円			千円
○農地維持支払	岡山市	68地区	117,365	岡山市	65地区	115,708
	玉野市	2地区	13,014	玉野市	2地区	13,014
	備前市	10地区	4,185	備前市	10地区	4,185
	瀬戸内市	11地区	14,684	瀬戸内市	9地区	9,794
	赤磐市	19地区	11,770	赤磐市	17地区	10,527
	和気町	19地区	7,860	和気町	19地区	7,880
	吉備中央町	56地区	34,230	吉備中央町	55地区	33,709
○資源向上支払 (共同活動)	岡山市	62地区	70,292	岡山市	59地区	70,148
	玉野市	1地区	7,434	玉野市	1地区	7,515
	備前市	4地区	1,760	備前市	4地区	1,775
	瀬戸内市	8地区	8,306	瀬戸内市	6地区	5,381
	赤磐市	10地区	4,392	赤磐市	10地区	4,454
	和気町	3地区	1,092	和気町	3地区	1,091
	吉備中央町	56地区	20,402	吉備中央町	55地区	20,090
○資源向上支払 (長寿命化)	玉野市	1地区	10,836	玉野市	1地区	13,617
	備前市	5地区	2,116	備前市	5地区	2,658
	瀬戸内市	6地区	9,922	瀬戸内市	4地区	7,091
	和気町	2地区	1,162	和気町	2地区	1,458
	吉備中央町	32地区	22,114	吉備中央町	32地区	27,788
○市町村推進交 付金	岡山市		4,281	岡山市		3,266
	赤磐市		362	赤磐市		411
	和気町		318	和気町		333
	吉備中央町		608	吉備中央町		556

[農業・農村を守る防災対策の推進]

事務事業名	令和5年度計画		令和4年度実績	
	事業量	事業費	事業量	事業費
ため池の整備		千円		千円
【県営事業(国庫補助事業)】 農村地域防災減災事業 (ため池整備)	岡山市 3地区 瀬戸内市 1地区 備前市、和気町 1地区	164,000 35,000 20,000	岡山市 6地区 瀬戸内市 1地区 備前市、和気町 1地区	288,668 29,100 21,120
【団体営事業(国庫補助事業)】 農業水路等長寿命化・防災減 災事業(ため池廃止)	玉野市 1地区 備前市 2地区 和気町 1地区 吉備中央町1地区	27,000 80,000 10,000 9,000	玉野市 2地区 備前市 1地区 和気町 1地区 吉備中央町1地区	20,000 45,000 21,831 16,000
【団体営事業(単県事業)】 小規模ため池補強事業元利償 還助成事業	岡山市 1地区 備前市 1地区 赤磐市 3地区 吉備中央町2地区	60,000 10,000 22,000 69,000	岡山市 2地区 赤磐市 2地区 吉備中央町1地区	54,869 2,915 11,143
排水機場の整備		千円		千円
【県営事業(国庫補助事業)】 農村地域防災減災事業(用排)	岡山市 1地区	19,000	岡山市 1地区	164,000
農村地域防災減災事業(湛防)	岡山市 1地区	45,000	岡山市 1地区	107,000
海岸保全施設の整備		千円		千円
【県営事業(国庫補助事業)】 海岸保全施設整備事業 (高潮対策)	岡山市 2地区 岡山市、玉野市 1地区	259,300 242,700	岡山市 2地区 岡山市、玉野市 1地区	293,300 60,700
海岸保全施設整備事業 (老朽化対策)	—	—	岡山市、玉野市 備前市、瀬戸内市 1地区	16,027
農村地域防災減災事業 (地域防災)	—	—	岡山市、玉野市 1地区	75,700

農林水産事業部

事務事業名	令和5年度計画		令和4年度実績	
	事業量	事業費	事業量	事業費
湖岸堤防の整備 【県営事業(国庫補助事業)】 農村地域防災減災事業	岡山市、玉野市 1地区	千円 212,000	岡山市、玉野市 1地区	千円 88,000
地すべり対策 【県営事業(国庫補助事業)】 農村地域防災減災事業	岡山市 1地区	千円 5,000	岡山市 1地区	千円 20,000
土地改良施設の耐震点検等 【県営事業(国庫補助事業)】 農村地域防災減災事業 (調査計画) 農村地域防災減災事業 (実施計画策定) 【団体営事業(国庫補助事業)】 農業水路等長寿命化・防災減 災事業(ハザードマップ作 成) 農村地域防災減災事業 (調査計画)	岡山市、玉野市 備前市、瀬戸内市 赤磐市、和気町 吉備中央町2地区 岡山市 1地区 岡山市、玉野市 1地区 岡山市 1地区 玉野市 1地区 備前市 1地区 瀬戸内市 1地区 赤磐市 1地区 和気町 1地区 瀬戸内市 1地区 和気町 1地区	千円 150,000 (10,000) 15,000 3,000 22,000 5,000 10,000 8,000 16,000 6,000 10,000 15,000	岡山市、玉野市 備前市、瀬戸内市 赤磐市、和気町 吉備中央町 2地区 — 岡山市 1地区 玉野市 1地区 備前市 1地区 瀬戸内市 1地区 赤磐市 1地区 和気町 1地区 吉備中央町 1地区 — —	千円 201,854 — 4,300 5,000 6,000 11,500 10,300 6,030 4,300 — —
農地・農業用施設の災害復旧 R3年災害復旧事業 R4年災害復旧事業	— — 吉備中央町 5地区	千円 — — 3,966	備前市 1地区 吉備中央町19地区 吉備中央町 5地区	千円 4,436 6,762 22,476

※ 上段()は、令和4年度補正を内数で示す。

[治山事業の推進]

事務事業名	令和5年度計画	令和4年度実績
治山事業（県営）	緊急予防治山 [岡山地域] 岡山市 2地区 64,100千円 [東備地域] 赤磐市 1地区 40,100千円	緊急予防治山 [岡山地域] 岡山市 1地区 14,000千円 [東備地域] —
	予防治山 [岡山地域] 岡山市、吉備中央町 2地区 90,168千円 [東備地域] 赤磐市 4地区 84,864千円	予防治山 [岡山地域] 岡山市、玉野市 4地区 81,319千円 [東備地域] 備前市、赤磐市 4地区 60,231千円
	保育 [岡山地域] — [東備地域] 赤磐市 1地区 2,160千円	保育 [岡山地域] 玉野市 1地区 1,775千円 [東備地域] —
	治山施設維持管理 [岡山地域] 岡山市、玉野市 6地区 17,000千円 [東備地域] —	治山施設維持管理 [岡山地域] 玉野市 2地区 4,979千円 [東備地域] —
	農林水産事業推進費 [岡山地域] 岡山市 4地区 16,289千円 [東備地域] 赤磐市 3地区 8,100千円	農林水産事業推進費 [岡山地域] 岡山市、玉野市、吉備中央町 4地区 10,730千円 [東備地域] —
	計画書作成業務 [岡山地域] — [東備地域] —	計画書作成業務 [岡山地域] 吉備中央町 1地区 2,445千円 [東備地域] —

※ 令和5年度計画欄の緊急予防治山・予防治山・農林水産事業推進費には、令和4年度→令和5年度繰越予算を含む。

※ 令和4年度実績欄の緊急予防治山・予防治山・農林水産事業推進費には、令和3年度→令和4年度繰越予算を含む。

事務事業名	令和5年度計画	令和4年度実績
林道事業（団体営）	小規模林道整備 [岡山地域] 瀬戸内市 1地区 2,000千円 [東備地域] 赤磐市 2地区 13,000千円	小規模林道整備 [岡山地域] 瀬戸内市 1地区 2,000千円 [東備地域] 赤磐市 2地区 20,000千円
森林整備課 計	[岡山地域] 189,557千円 [東備地域] 148,224千円 337,781千円	[岡山地域] 117,248千円 [東備地域] 80,231千円 197,479千円

[農林水産物の鳥獣被害防止対策の推進]

事務事業名	令和5年度計画	令和4年度実績
<p>鳥獣被害防止総合対策交付金</p>	<p>○鳥獣被害防止特別措置法に基づく取組を支援 ・推進事業、緊急捕獲、捕獲機材の導入等</p> <p>[岡山地域]</p> <p>岡山市 16,358千円 玉野市 6,158千円 瀬戸内市 5,000千円 吉備中央町 5,508千円</p> <p>[東備地域]</p> <p>備前市 5,724千円 赤磐市 10,899千円 和気町 5,362千円</p>	<p>○鳥獣被害防止特別措置法に基づく取組を支援 ・推進事業、緊急捕獲、捕獲機材の導入等</p> <p>[岡山地域]</p> <p>岡山市 18,433千円 玉野市 3,747千円 瀬戸内市 9,344千円 吉備中央町 6,450千円</p> <p>[東備地域]</p> <p>備前市 9,344千円 赤磐市 11,069千円 和気町 6,829千円</p>
<p>鳥獣被害に強い地域支援事業</p>	<p>○侵入防止柵整備支援</p> <p>[岡山地域]</p> <p>瀬戸内市 2,172千円 吉備中央町 6,708千円</p> <p>○鳥獣対策スマート技術等活用事業</p> <p>[東備地域]</p> <p>和気町 140千円</p> <p>○地域課題解決支援</p>	<p>○侵入防止柵整備支援</p> <p>[岡山地域]</p> <p>瀬戸内市 2地区 2,054千円 吉備中央町 4地区 8,357千円</p> <p>○鳥獣対策スマート技術等活用事業</p> <p>[東備地域]</p> <p>和気町 280千円</p> <p>○地域課題解決支援</p>

事務事業名	令和5年度計画	令和4年度実績
有害獣捕獲強化対策事業	○有害獣許可捕獲促進事業 全市町村 ○兵庫・鳥取との3県連携によるシカ捕獲上乗せ助成(10月) 備前市 ○新規狩猟免許申請手数料等助成 全市町村 1,201千円 ○銃所持許可申請手数料等助成 全市町村 852千円 ○有害鳥獣駆除班活動奨励事業 [岡山地域](森林企画 関係分) 全市町 1,700千円 [東備地域] 全市町 1,100千円	○有害獣許可捕獲促進事業 全市町村 79,067千円 ○兵庫・鳥取との3県連携によるシカ捕獲上乗せ助成(10月) 備前市 628千円 ○新規狩猟免許申請手数料等助成 全市町村 561千円 ○銃所持許可申請手数料等助成 全市町村 285千円 ○有害鳥獣駆除班活動奨励事業 [岡山地域] 全市町 1,620千円 [東備地域] 全市町 1,050千円
狩猟・有害鳥獣駆除事業	(森林企画 関係分) 狩猟登録者数 [岡山地域] 全市町 1,100件 [東備地域] 全市町 460件	狩猟登録者数 [岡山地域] 全市町 1,086件 [東備地域] 全市町 457件
	(森林企画 関係分) 有害駆除班 [岡山地域] 全市町 22班 [東備地域] 全市町 19班	有害駆除班 [岡山地域] 全市町 22班 [東備地域] 全市町 19班

[活力と魅力あふれる農村づくりの推進]

事務事業名	令和5年度計画		令和4年度実績	
	事業量	事業費	事業量	事業費
中山間地域の総合的な整備 【県営事業(国庫補助事業)】 中山間地域総合整備事業	岡山市 1地区 備前市 1地区	千円 140,000 150,000	岡山市 1地区 備前市 1地区	千円 271,100 95,000
農村の総合的な整備 【県営事業(国庫補助事業)】 集落基盤整備事業	玉野市 1地区	千円 50,000	玉野市 1地区 赤磐市 1地区	千円 160,000 96,600
汚水処理施設の整備 【団体営事業(国庫補助事業)】 汚水処理施設整備交付金 農業集落排水事業(機能強化)	岡山市 2地区 瀬戸内市 1地区	千円 50,000 172,000	岡山市 3地区 瀬戸内市 1地区	千円 132,466 128,500

[快適な森林環境の創出と県民参加による森づくりの推進]

事務事業名	令和5年度計画	令和4年度実績
造林補助事業	<p>(人工造林)</p> <p>[岡山地域] 岡山市、吉備中央町 20.00ha 23,412千円</p> <p>[東備地域] 赤磐市 —ha —千円</p> <p>(保育(下刈・間伐・作業道等))</p> <p>[岡山地域] 岡山市、吉備中央町 136.52ha 35,242千円 4,000m 6,119千円</p> <p>[東備地域] 赤磐市 —ha —千円</p>	<p>(人工造林)</p> <p>[岡山地域] 岡山市、吉備中央町 30.67ha 29,190千円</p> <p>[東備地域] 赤磐市 3.23ha 3,588千円</p> <p>(保育(下刈・間伐・作業道等))</p> <p>[岡山地域] 岡山市、吉備中央町 112.03ha 26,560千円 1,752m 2,706千円</p> <p>[東備地域] 赤磐市 18.97ha 2,811千円</p>
木材産業国際競争力強化対策事業	<p>(間伐材生産・路網整備)</p> <p>[岡山地域] 岡山市、吉備中央町 8.00ha 500m 4,413千円</p> <p>[東備地域] —</p>	<p>(間伐材生産・路網整備)</p> <p>[岡山地域] 岡山市、吉備中央町 35.44ha 1,280m 18,885千円</p> <p>[東備地域] —</p>
おかやま元気な森づくり推進事業	<p>(除伐・間伐—機能強化型)</p> <p>[岡山地域] 岡山市、吉備中央町 40.00ha 5,200千円</p> <p>[東備地域] 赤磐市 9.00ha 1,300千円</p> <p>(森づくり作業道)</p> <p>[岡山地域] 岡山市、吉備中央町 8,200m 1,700千円</p> <p>[東備地域] 備前市、赤磐市、和気町 10,400m 2,100千円</p> <p>(多様な森づくり・下刈・枝打)</p> <p>[岡山地域] 岡山市、吉備中央町 8.00ha 1,400千円</p> <p>[東備地域] —</p>	<p>(除伐・間伐—機能強化型等)</p> <p>[岡山地域] 岡山市、吉備中央町 39.75ha 5,185千円</p> <p>[東備地域] 赤磐市 8.86ha 1,279千円</p> <p>(森づくり作業道)</p> <p>[岡山地域] 岡山市、吉備中央町 8,182m 1,636千円</p> <p>[東備地域] 備前市、赤磐市、和気町 10,380m 2,076千円</p> <p>(多様な森づくり・下刈・枝打)</p> <p>[岡山地域] 岡山市、吉備中央町 8.21ha 1,396千円</p> <p>[東備地域] —</p>

事務事業名	令和5年度計画	令和4年度実績
少花粉スギ等造林対策事業	(造林) [岡山地域] 岡山市、吉備中央町 7.00ha 1,600千円 [東備地域] — (下刈) [岡山地域] 岡山市、吉備中央町 25.00ha 1,900千円 [東備地域] —	(造林) [岡山地域] 岡山市、吉備中央町 7.35ha 1,607千円 [東備地域] — (下刈) [岡山地域] 岡山市、吉備中央町 25.38ha 1,993千円 [東備地域] —
快適森林環境創出事業	(森林再生) [岡山地域] 吉備中央町 10ha 3,541千円 [東備地域] —	(森林再生) [岡山地域] 吉備中央町 7ha 2,450千円 [東備地域] 和気町 —

事務事業名	令和5年度計画	令和4年度実績
森林病虫害防除事業	(松くい虫対策(空中散布)) [岡山地域] — [東備地域] 赤磐市 305ha 7,877千円	(松くい虫対策(空中散布)) [岡山地域] — [東備地域] 赤磐市 305ha 6,931千円
	(松くい虫対策(地上散布)) [岡山地域] 玉野市 24ha 666千円 [東備地域] —	(松くい虫対策(地上散布)) [岡山地域] 玉野市 24ha 661千円 [東備地域] —
	(松くい虫対策(伐倒駒除)) [岡山地域] — [東備地域] 赤磐市 120m ³ 1,276千円	(松くい虫対策(伐倒駒除)) [岡山地域] — [東備地域] —
	(ナラ枯れ対策) [岡山地域] 岡山市 探査 50ha 396千円 駒除 50本 2,750千円 [東備地域] 備前市、赤磐市、和気町 探査 5ha 36千円 駒除 100m ³ 4,158千円	(ナラ枯れ対策) [岡山地域] 岡山市 探査 24ha 177千円 駒除 19本 957千円 [東備地域] 備前市、和気町 駒除 45m ³ 3,311千円

事務事業名	令和5年度計画	令和4年度実績
市町村提案型森づくり事業	(土壌改良材による松の活性化) [岡山地域] 玉野市 2.7ha 500千円 [東備地域] —	(土壌改良材による松の活性化) [岡山地域] 玉野市 2.7ha 434千円 [東備地域] —
	(樹幹注入) [岡山地域] 玉野市、吉備中央町 6.0ha 4,000千円 [東備地域] —	(樹幹注入) [岡山地域] 玉野市、吉備中央町 6.4ha 4,242千円 [東備地域] —
	(被害松林危険木伐倒処理) [岡山地域] 岡山市、玉野市 183m ³ 2,000千円 [東備地域] —	(被害松林危険木伐倒処理) [岡山地域] 岡山市、玉野市 105.7m ³ 948千円 [東備地域] —
おかやま森づくり県民基金事業	(共生の森・保育のつどい) [岡山地域] 龍ノログリーンシャワーの森を守る会 2回 310千円 [東備地域]	(共生の森・保育のつどい) [岡山地域] 龍ノログリーンシャワーの森を守る会 2回 383千円 [東備地域]
	(森林活動促進への支援) [岡山地域] 9団体 2,700千円 [東備地域] 3団体 900千円	(森林活動促進への支援) [岡山地域] 8団体 1,925千円 [東備地域] 3団体 900千円
森を見つめる交流促進事業	(都市住民と林業関係者の交流) [岡山地域] 1団体 200千円 [東備地域] 1団体 200千円	(都市住民と林業関係者の交流) [岡山地域] — [東備地域] —

事務事業名	令和5年度計画	令和4年度実績
緑の募金事業	(支部緑化)	(支部緑化)
	[岡山地域]	[岡山地域]
	玉野市、瀬戸内市、吉備中央町	玉野市、瀬戸内市、吉備中央町
	550千円	433千円
	[東備地域]	[東備地域]
	全市町村 350千円	備前市、和気町 239千円
(みどりの少年隊活動助成)	(みどりの少年隊活動助成)	
[岡山地域]	[岡山地域]	
—	—	
[東備地域]	[東備地域]	
備前市、和気町	備前市、和気町	
3少年隊 180千円	3少年隊 180千円	

建設部

○ 基本方針	131
○ 主要施策	132
1 地域を支える産業の振興	
(1) 企業誘致・投資促進プログラム	
2 安心して豊かさが実感できる地域の創造	
(1) 防災対策強化プログラム	
(2) 暮らしの安全推進プログラム	
(3) 快適な環境保全プログラム	
(4) 生きがい・元気づくり支援プログラム	
事務事業の概要	150
事業実績及び計画	162

建設部の基本方針と主要施策

○ 基本方針

建設部は、県庁所在地である政令指定都市岡山市を含む5市2町を管轄し、道路、河川、砂防施設、港湾等の公共土木施設の整備・維持管理及び建築物の建築指導行政を行っている。

管内は、岡山桃太郎空港や重要港湾宇野港、山陽自動車道、美作岡山道路等の広域交通網が整備され、中四国の交通結節点として発展が続いている。一方、平成30年7月豪雨により一級河川砂川や旭川が決壊するなど甚大な被害が発生し、また、令和元年台風10号では暴風波浪により宇野港の浮棧橋等が被災するなど、近年、災害が頻発化・激甚化している。さらには、既存の公共土木施設の老朽化が進行していることから、各施設が将来にわたり本来の機能を発揮できるよう、効率的かつ効果的な長寿命化対策が必要となっている。

このため、建設部では「第3次晴れの国おかやま生き生きプラン」に基づき、「生き生き岡山」、「活力あふれ、明るく笑顔で暮らせる備前地域」の実現に向けて、「地域を支える産業の振興」及び「安心して豊かさが実感できる地域の創造」を重点戦略とし、美作岡山道路等の道路整備や、砂川における河川激甚災害対策特別緊急事業をはじめとする河川改修、砂防施設の整備、海岸の高潮対策、橋梁等の長寿命化対策など、各種基盤整備事業を一層推進する。

(イ) 主要地方道 備前牛窓線 (備前市佐山)

本路線は、県南東部の主要都市である備前市と瀬戸内市を結ぶ都市間連絡道路であるとともに、岡山ブルーラインへのアクセス道路でもある。

備前市佐山地内では、沿道に家屋が連担し、幅員狭小で大型車のすれ違いに支障を来しているとともに、歩行者等の通行においても危険な状況にあることから、安全・円滑な交通を確保するため、令和3年度から2車線バイパスの整備を進めている。

令和5年度は、設計、用地測量及び用地買収、補償を実施する予定である。

- ・位置 備前市佐山地内
- ・全体計画 延長 L=2.1 km
幅員 W=6.5(10.75)m (2車線片側歩道)
事業費 910 百万円
工期 令和3～12年度 (予定)
令和4年度事業費 34 百万円 測量、調査、設計
令和5年度事業費 91 百万円 設計、用地測量、用地買収、補償



建設部



(ウ) 企業誘致関連道路事業

企業誘致の促進や誘致企業の利便性向上を図ることにより、雇用の場の確保や地域活性化等に寄与するため、工業団地の関連道路の整備を進めている。

【豆田工業団地関連道路（瀬戸内市）】

瀬戸内市邑久町豆田地区に位置する豆田工業団地には、製造業を中心とした 10 社が立地しており、工業団地周辺の道路では、通勤時間帯を中心に慢性的な渋滞が発生している。また、近年の需要拡大を受けて生産能力の増強を行った企業もあり、今後ますます交通量の増加が予想されることから、地域交通の円滑化や安全の確保等を図り、市と連携しながら工業団地関連道路の整備を進めている。

- ・ 邑上橋東交差点（(主)飯井宿線）改良

工業団地アクセス道路が交わる邑上橋東交差点には右折車線がなく、通勤時間帯には右折車に起因する渋滞が発生している。このため、邑上橋を含め全交差点道路に右折車線を設置し、渋滞の緩和や交通事故の削減を図る。

- ・ (一)服部射越線改良

工業団地西側のアクセス道路である服部射越線の邑上橋東交差点から工業団地までの 1,800m 区間について 2 車線改良を行い、邑上橋東交差点の改良との相乗効果により事業効果の拡大を図る。

- ・ (主)西大寺備前線拡幅

工業団地東側のアクセス道路である西大寺備前線の幅員狭小かつ視距不良の 60m 区間について待避所整備を行い、安全性の向上を図る。

路線名	(一)服部射越線	邑上橋東交差点	(主)西大寺備前線
位置	瀬戸内市邑久町豆田	瀬戸内市長船町福岡	瀬戸内市邑久町福元
延長	L = 1,800m	—	L = 60m
幅員	W = 6.0(8.0) m	右折レーン設置	W = 6.0(7.5) m
事業費	約 900 百万円	約 500 百万円	約 90 百万円
工期	R 元～7 年度（予定）	R 元～7 年度（予定）	H30～R4 年度
予定	R4年度 工事 R5年度 用地買収、 工事	R4年度 工事 R5年度 工事	R4年度 工事 完了

豆田工業団地関連道路整備(瀬戸内市)



建設部

2 安心して豊かさが実感できる地域の創造

(1) 防災対策強化プログラム

ア 河川改修事業

管内には吉井川、旭川の二大河川をはじめ、147の一級・二級河川が流れているが改修率は低く、平成10年台風10号をはじめ平成23年台風12号、平成30年7月豪雨など度重なる水害により甚大な被害を被っている。

このため、県土を保全し水害から県民の生命と財産を守り、安全で快適な生活の実現に向けて、計画的に河川改修を進めている。

(ア) 一級河川 砂川

砂川は、昭和57年度に岡山市東区金田から赤磐市正崎までの16.4km区間を事業化し、砂川合同堰から新橋（県道岡山牛窓線）までの下流工区や、平成24年7月豪雨により浸水被害に見舞われた竹原（岡山市東区）及び正崎工区の改修を進めてきたが、平成30年7月豪雨により東区沼地先の左岸堤防が決壊し、約750haに及ぶ浸水被害が発生した。

決壊箇所を含む約0.5km区間については、災害関連事業により令和2年6月に復旧が完了しており、また、砂川合同堰から上流約7.2km区間については、現在も河川激甚災害対策特別緊急事業（激特事業）により改良復旧を進めている。この激特事業区間の一部においては、県と岡山市が連携し、堤防整備に併せて右岸堤防道路（市道）や架替が必要な橋梁（芳野橋・坂本橋・堀内橋）の拡幅を行っている。

また、災害関連事業の上下流区間については、堤防決壊の原因の一つである浸透水を防止するため、堤防強化対策を実施している。

- ・ 位置 岡山市東区金田～赤磐市正崎地先
- ・ 全体計画 延長 L=16.4km（岡山市：13.4km、赤磐市：3.0km）
事業費 約440億円

令和4年度事業費 3,500百万円（別途受託費 733百万円）

工事（護岸、橋梁、堰、樋門、築堤等）、調査、設計

令和5年度事業費 6,486百万円（別途受託費1,128百万円）

工事（護岸、橋梁、堰、樋門、築堤等）、調査、設計

うち 河川激甚災害対策特別緊急事業（平成30年度～令和6年度）

位置 岡山市東区金田～竹原地先 延長 L=約7.2km

事業費 約185億円

令和4年度まで事業費 10,269百万円（別途受託費1,085百万円）

令和5年度事業費 5,443百万円（別途受託費1,085百万円）



令和2年6月完成

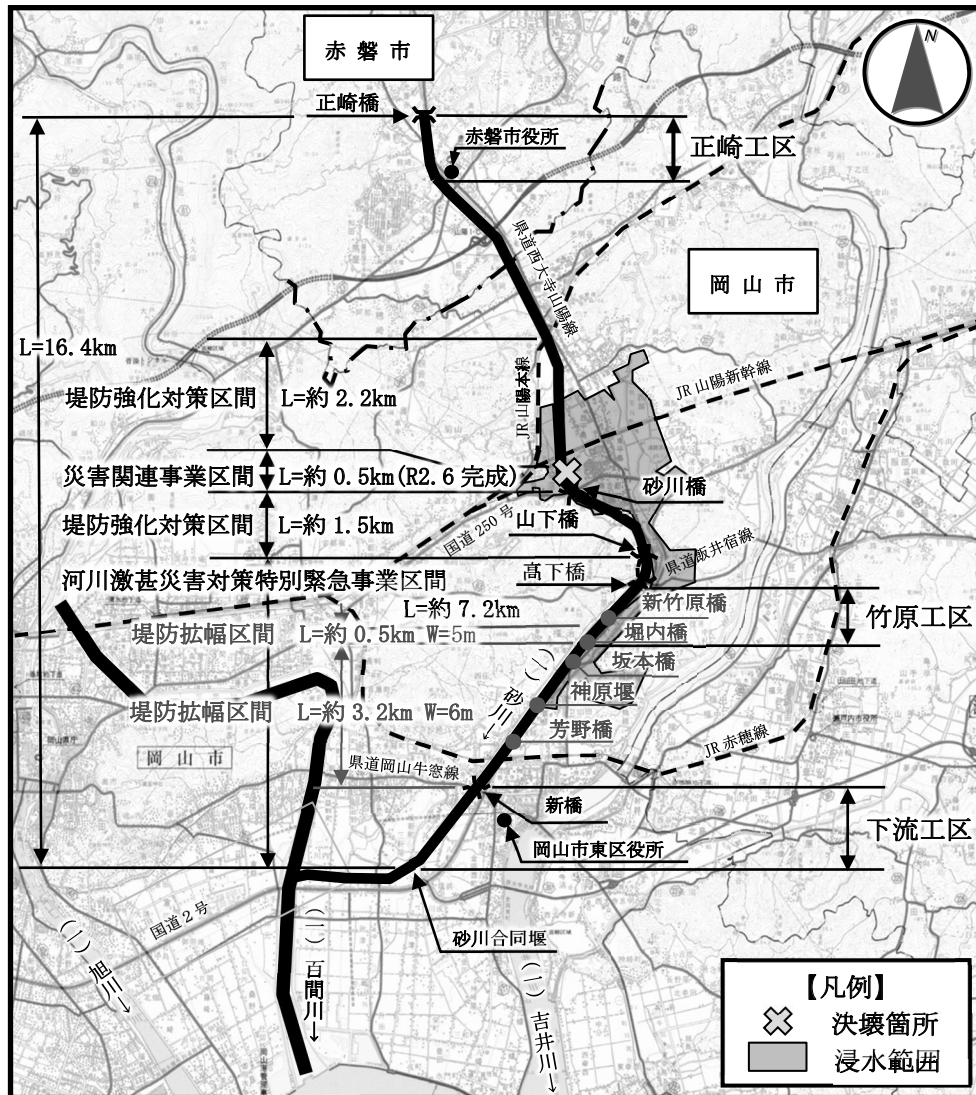

建設部

(イ) 一級河川 干田川

干田川は、昭和51年台風17号や平成2年台風19号で大きな浸水災害を被ったため、河川激甚災害対策特別緊急事業（激特事業）等により河道拡幅や排水樋門の整備等を実施しており、吉井川合流点から上流約7.8kmについては暫定改修済である。

平成26年度からは、上流部の未改修区間である飯井工区の改修を進めている。

- ・ 位置 瀬戸内長船町飯井地先
- ・ 全体計画 延長 L=560m
事業費 約20億円
令和4年度事業費 27百万円 調査、用地買収
令和5年度事業費 100百万円 調査、用地買収、護岸工

浸水多発箇所（飯井工区）



(ウ) 二級河川 笹ヶ瀬川・足守川

笹ヶ瀬川・足守川は、過去の台風等における越水箇所や河道の流下能力が不足している箇所の改修を順次進めているが、平成23年台風12号の豪雨で越水被害が発生したことから、さらなる事業の推進を図っている。

① 笹ヶ瀬川

笹ヶ瀬川の改修は、笹ヶ瀬橋（国道30号）から上流7.0kmを第1期施工区間として平成4年度に事業着手し、このうち足守川の合流点から上流の比丘尼橋（JR吉備線上流）までの3.7kmについて平成26年度に概成した。

引き続き平成27年度からは、足守川との合流点から下流の3.3kmを一連区間として、河道掘削等の改修を進めている。

- ・ 位置 岡山市南区当新田～北区野殿西町地先（左岸側）
- ・ 全体計画 延長 L=7.0km（第1期施工区間）
事業費 約233億円（別途受託費1,838百万円）
令和4年度事業費 213百万円 工事(河道掘削工)
令和5年度事業費 325百万円 工事(河道掘削工)

越水状況



河道掘削状況

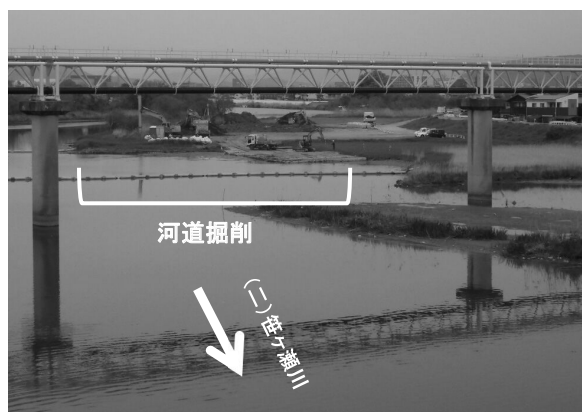

② 足守川

足守川の改修は、笹ヶ瀬川合流点から撫川橋（県道岡山倉敷線）までの4.2kmを第1期施工区間として平成9年度に事業着手した。このうち、合流点上流の引舟橋（県道妹尾御津線）から上流1.7kmについては平成29年度に概成し、合流点から引舟橋までの0.9kmについては令和3年度に概成した。

令和5年度は、JR山陽本線から下流左岸0.6kmの改修を進めるとともに施工区間を笹ヶ瀬川合流点から苔山橋（北区栗井地先）の20.2kmに変更し、事業の進捗を図る。

- ・ 位 置 岡山市北区今保～北区栗井地先
- ・ 全体計画 延 長 L=20.2km
事業費 約128億円
令和4年度事業費 55百万円 工事(河道掘削工)
令和5年度事業費 70百万円 工事(築堤工)

整備状況



(工) 二級河川 倉敷川

倉敷川では、流域の市街化等に伴い、内水の強制排水などにより河川流量が増加しているが、河道の流下能力が不足していることから、平成4年度に倉敷川橋（国道30号）から吉岡川合流点（倉敷市粒江）までの約9.5km（備前県民局分約7.0km）の改修に着手した。

平成18年度から、狭隘で河道が屈曲して特に危険な新稔橋（県道岡山児島線）付近2.2km区間の改修を進め、平成24年度までに新稔橋及び旧稔橋の河道拡幅に伴う橋梁の延伸が完了した。平成25年度からは左岸側の河道掘削を進めており、令和2年度には右岸側（岡山市南区彦崎）の築堤等にも着手している。

- ・ 位置 岡山市南区藤田～南区西畦地先（左岸側）
- ・ 全体計画 延長 L＝約2.2km
事業費 約38億円
令和4年度事業費 58百万円 工事(河道掘削工)
令和5年度事業費 140百万円 工事(築堤工)

築堤着工前状況



築堤施工後状況



河道掘削着工前状況



河道掘削施工後状況



(オ) 河川メンテナンス事業

排水機場や水門といった河川管理施設（土木機械設備）は、故障による突然の機能停止が浸水被害に直結する重要な施設であるが、30年以上前に設置されたものが多く、近年老朽化が目立ってきている。このため、アセットマネジメント手法を活用した戦略的維持管理を進めており、特に故障時に影響の大きい排水機場及び防潮水門については、「長寿命化計画」に基づいて計画的な修繕や更新を実施している。

① 排水機場の概要

排水機場名	場 所	設置年	経過年数	保全面積(ha)
幸崎川排水機場	岡山市東区	S57	41	372
田益排水機場	岡山市北区	H11	23	26
番念寺川排水機場	赤磐市	S58	40	126
福富排水機場	和気町	S61	37	86

- ・ 幸崎川排水機場(岡山市)長寿命化対策

全体事業費 3,127百万円

令和4年度事業費 175百万円 原動機、減速機

令和5年度事業費 120百万円 原動機、減速機、非常用自家発電機更新

- ・ 福富排水機場(和気町)長寿命化対策

全体事業費 40百万円

令和5年度事業費 40百万円 燃料貯油槽更新

② 防潮水門の概要

水 門 名	場 所	設置年	経過年数	保全面積(ha)
北水門	岡山市東区	S54	44	679
南水門		S56	42	
千町川大水門	岡山市東区	S47	51	984
千町大水門		S59	39	
間口水門	瀬戸内市	S62	35	28

- ・ 防潮水門長寿命化対策(5箇所分)

全体事業費 1,356百万円

令和4年度事業費 31百万円 操作盤更新、開閉装置整備、設計
(北水門、南水門、千町川大水門)

令和5年度事業費 54百万円 操作盤更新、開閉装置整備、扉体更新
(北水門、南水門、千町川大水門)

イ 海岸保全事業（高潮対策・耐震対策）

平成16年台風16号による高潮被害は甚大で、瀬戸内海に面する備前県民局管内においては、高潮等の自然災害から背後地の人命や資産を防護することは民生安定上極めて重要であるが、対策が必要な海岸延長は87kmと長いことから、整備には相当な費用と期間が必要である。

このため、各海岸の事業計画に基づき、大型台風の襲来に対応した高潮対策とともに、南海トラフ巨大地震に備えた耐震対策を着実に進めている。

(ア) 建設海岸（管内の要整備総延長L=18.8km）

（百万円）

海岸名	全体延長	事業年度	全体事業費	R5事業費
① 岡南海岸 （うち北浦地区）	5,462m (650m)	S56～R8 (H29～R8)	2,540 (800)	148 (148)
② 三幡九幡海岸	3,770m	S50～R16	12,520	198
③ 後閑西海岸	780m	H26～R6	600	214

(イ) 港湾海岸（管内の要整備総延長L=52.3km）

（百万円）

海岸名	全体延長	事業年度	全体事業費	R5事業費
④ 岡山港海岸 北浦幸島地区	2,340m	H12～R7	2,192	27
⑤ 東備港海岸 日生地区	3,680m	H22～R7	980	38
⑥ 東備港海岸 片上地区	713m	H24～R5	300	20
⑦ 牛窓港海岸 綾浦・紺浦地区	3,780m	H24～R8	2,069	12

(ウ) 漁港海岸（管内の要整備総延長L=15.9km）

（百万円）

海岸名	全体延長	事業年度	全体事業費	R5事業費
⑧ 朝日漁港海岸 宝伝地区	1,925m	H24～R7	920	160



ウ 土砂災害に対する取り組み（砂防事業・急傾斜地崩壊対策事業）

近年、頻発・激甚化する集中豪雨等による土砂災害を未然に防止するとともに被害の軽減を図るため、ハード・ソフト両面から防災対策に取り組んでいる。

（ア）ハード対策

管内には、土石流・地すべり・急傾斜地崩壊のおそれのある土砂災害危険箇所が約3,400箇所存在し、そのうちハード対策の前提となる保全人家が5戸以上等である危険箇所は約1,800箇所と数多く存在する。

このため、土砂災害から県民の生命・財産を守り、身近な暮らしの安全確保を目的に、緊急性の高い箇所から順次、土砂災害防止対策を進めている。

① 砂防事業

(百万円)

砂防指定地	全体計画	事業年度	全体事業費	R5事業費
光明谷(岡山市東区)	砂防堰堤工	R2～R9	923	25
西の谷川(和気町)	砂防堰堤工、溪流保全工L=340m	H28～R7	350	40
下田土谷川(吉備中央町)	砂防堰堤工	H29～R4	275	2
高田谷(赤磐市)	砂防堰堤工、溪流保全工 L=136m	R元～R8	190	155
仁堀東谷(赤磐市)	砂防堰堤工、溪流保全工 L= 21m	R2～R6	493	170
若宮谷川(赤磐市)	砂防堰堤工、溪流保全工 L= 90m	R3～R9	394	61
荒神堂川(備前市)	砂防堰堤工、溪流保全工 L= 60m	R3～R10	559	18

② 急傾斜地崩壊対策事業

(百万円)

急傾斜地崩壊危険地区	全体計画	事業年度	全体事業費	R5事業費
東檜津地区(岡山市北区)	L=570m 待受擁壁工	H26～R6	330	71
阿津A地区(岡山市南区)	L=175m 待受擁壁工	H29～R7	86	46
阿津東地区(岡山市南区)	L=115m 待受擁壁工、吹付法砕工	H29～R7	96	33
津島福居地区(岡山市北区)	L=385m 吹付法砕工	R3～R9	98	22
浅越地区(岡山市東区)	L=410m 吹付法砕工、防護柵工	H28～R6	420	72
乙子地区(岡山市東区)	L=238m 地山補強土工、待受擁壁工	R2～R6	282	71
中川町地区(岡山市東区)	L=126m 防護柵工	R3～R7	98	23
邑久郷地区(岡山市東区)	L=156m 地山補強土工、待受擁壁工	R4～R7	148	30
久々井(A)地区(岡山市東区)	L=237m 防護柵工	R4～R8	183	4
五石地区(備前市)	L=380m 待受擁壁工、吹付法砕工	H27～R9	478	90
豎町地区(和気町)	L=556m 待受擁壁工、吹付法砕工	H28～R7	524	88

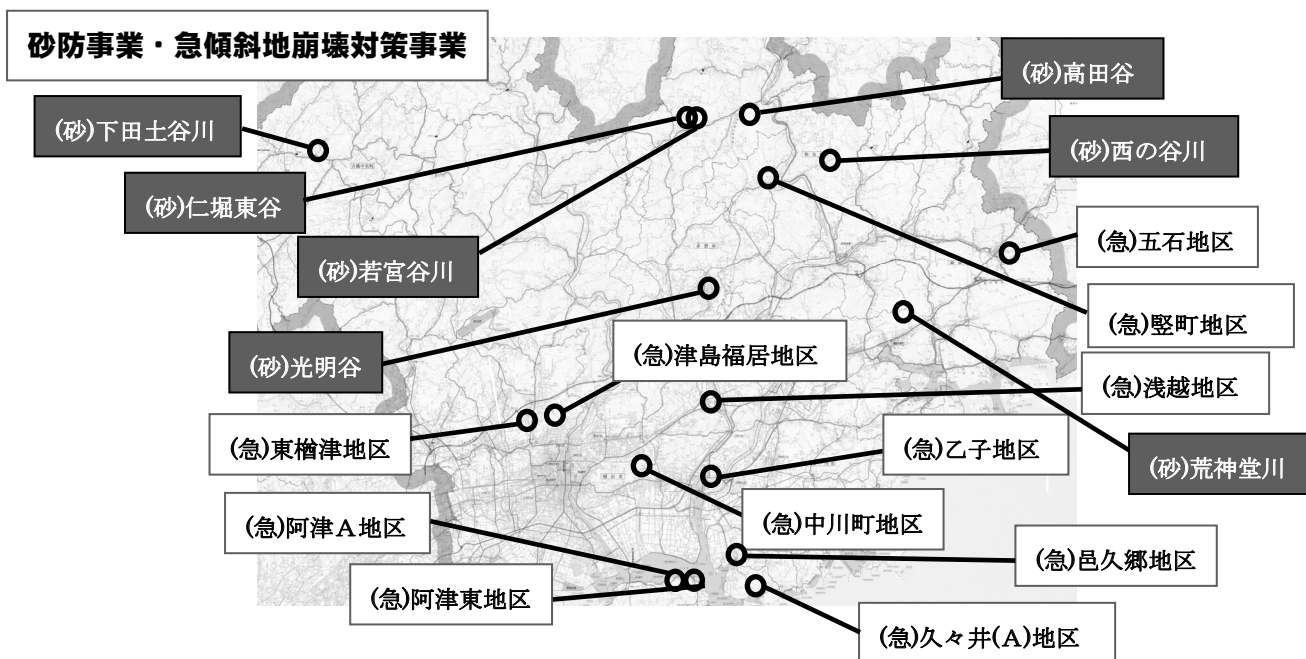

土砂災害危険箇所整備率

令和5年3月31日現在

	危険箇所数 ※	整備済箇所	整備率
備前県民局管内	1,777	441	24.8%
うち備前県民局本局	1,168	259	22.2%
うち東備地域事務所	609	182	29.9%

※ハード対策が必要な保全人家戸数5戸以上等の箇所

(イ) ソフト対策

ハード対策が必要な土砂災害危険箇所の整備率は低く、全危険箇所の対策には相当な時間と費用が必要となる。そこで、住民の方に居住区域の危険性を認識していただくとともに、土砂災害から生命を守るための警戒避難体制の整備に資することを目的に、土砂災害防止法に基づく警戒区域等の指定を行っている。

平成 14 年度に砂防基礎調査を開始し、調査完了箇所から順次小学校区ごとに説明会を開催しながら、令和 3 年度末までに土砂災害警戒区域（イエローゾーン）及び土砂災害特別警戒区域（レッドゾーン）の指定を完了した。

令和 5 年度は、新たに区域指定が必要となる箇所や区域の見直しが必要な箇所などの調査を行う。

(令和 5 年 3 月 31 日現在)

土砂災害危険箇所数	指定済区域	
	土砂災害警戒区域 [イエローゾーン]	うち土砂災害特別警戒区域 [レッドゾーン]
備前県民局管内	3,615	2,845
うち備前県民局本局	2,343	1,865
うち東備地域事務所	1,272	980

(2) 暮らしの安全推進プログラム

ア 道路改築事業

(ア) 国道430号

国道430号は、倉敷市連島町の国道429号から水島・児島地域を経て玉野市宇野の国道30号に至る一般国道で、沿線には岡山県の主要な製造業が立地しており、県の産業、経済を支える主要な幹線道路である。また、第一次緊急輸送道路に指定されており、災害時には救急活動や緊急輸送の役割を担う道路であるが、当該区間には昭和30年代半ばに建設された3つのトンネルがあり、老朽化が進んでいる上、断面不足により高さ3.6m以上の車両が通行できないことから、大型車両は並行する幅員狭小な道路を迂回している状況である。

これらを解消し安全で円滑な交通を確保するため、平成30年度に拡幅事業に着手し、令和3年度からトンネル本体工事を進めている。

令和5年度は、引き続きトンネル本体工事を含む本線拡幅を進める予定である。

- ・ 位置 玉野市和田1丁目～玉4丁目地内
- ・ 全体計画 延長 L=930m
幅員 W=6.5(11.0)m (2車線片側自転車歩行者道)
事業費 約2,340百万円
工期 平成30～令和7年度(予定)
令和4年度事業費 629百万円
工事(トンネル本体、本線拡幅、残土処分場)、
物件調査、用地測量
令和5年度事業費 1,491百万円
工事(トンネル本体、本線拡幅、法面、舗装、残土処分場)、
物件調査、用地買収、物件補償
- ・ トンネル本体工
工事概要 延長 L=576.0m、幅員 W=6.5(11.0)m
玉第1トンネル開削工、玉第2・3トンネル拡幅工

(国)430号 概要図



トンネル拡幅断面

(計画断面)

(現況断面)

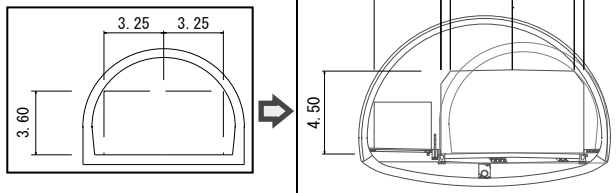

トンネル現況

第3トンネル起点側

第1トンネル終点側



第2トンネル掘削状況



第2トンネル掘削完了(第1トンネル側より)



建設部

(3) 快適な環境保全プログラム

ア 生活排水対策の推進（児島湖流域下水道事業）

児島湖の水質は、人口の都市集中や産業の発展に伴い流入する汚水量が増加したこと等により、ホテイアオイやアオコの発生が確認されるなど富栄養化が進んできた。

このため、昭和53年度に児島湖の水質保全を目的に、岡山市・倉敷市の中心市街地を含む地域を計画処理区域として流域下水道事業に着手し、平成元年に児島湖流域下水道浄化センターの運転を開始した。本浄化センターは、流入する下水を高度処理して児島湖へ放流しており、放流水は全国的にもトップレベルの水質を達成している。

水処理施設については、全体計画（処理能力）の約8割が完成しているが、当面は流入水の大幅な増加は見込まれていないことから、現在はストックマネジメント計画に基づき、施設の耐震化や改築・更新工事などの長寿命化対策を実施している。

(ア) 終末処理場（児島湖流域下水道浄化センター）の概要

・全体計画	概要	計画区域	13,654ha
		計画人口	677,000人
		処理能力	373,000m ³ /日（日最大）
	事業費		約1,383億円
	事業期間		昭和53年度～

(イ) 耐震化・長寿命化対策の概要

・整備計画	事業費	7,457百万円
	工期	令和2～6年度
	令和4年度事業費	1,853百万円（うち備前局分 50百万円） 工事
	令和5年度事業費	2,456百万円（うち備前局分 95百万円） 工事
	※備前県民局では、管渠に係る工事を行っている。	

市町村接続状況

（令和5年3月末推定）

区分	処理区域面積 (ha)	処理対象人口 (人)	水洗化人口 (人)	日平均処理水量
岡山市	5,213	327,215	305,638	約182,000m ³ /日 (令和4年度)
倉敷市	3,423	191,940	181,079	
玉野市	607	19,299	18,298	
早島町	515	12,494	12,151	
計	9,758	550,948	517,166	

(4) 生きがい・元気づくり支援プログラム

ア おかやまアダプトの推進

「おかやまアダプト」は、地域住民の団体や企業等が認定を受け、道路、河川、海岸等の一定区間を自らの養子（アダプト）とみなして、愛情と責任を持って定期的な清掃美化活動を行い、美しいまちづくりを目指すプログラムである。

平成12年にモデル事業としてスタートし、令和4年度末には587団体が認定を受け活動を行っている。

「おかやまアダプト」認定団体数

(令和5年3月末現在)

区 分	備前県民局 本 局	東 備 地 域 事 務 所	管 内 計
道 路	28	69	97
河 川	344	121	465
海 岸	12	3	15
公 園	10	0	10
合 計	394	193	587
参加人数	11,497	5,033	16,530



事務事業の概要

道路整備事業

(東備地域)

路河川名等・位置	全体計画	令和5年度計画	令和4年度実績	備考
美作岡山道路((国)374号) 赤磐市光木～久米郡美咲町飯岡	H5年度～ 全体 瀬戸JCT～勝央JCT L=36km 局管内 L=7km W=7.0(10.5)m(暫定2車線)	吉井IC～柵原IC 調査、設計、用地買収、工事	吉井IC～柵原IC 測量、調査、設計、用地買収、工事	

地方道路整備事業

路河川名等・位置	全体計画	令和5年度計画	令和4年度実績	備考
(国)430号(改築) 玉野市和田1丁目～玉4丁目	H30年度～R7年度 L=930m W=6.5(11.0)m 現道拡幅	工事(本線・処分場) 用地、物件(本線)	工事(本線・処分場) 用地、物件(本線)	
(主)飯井宿線 瀬戸内市長船町福岡	R元年度～R7年度 L=143m W=9.25(10.75)m 交差点改良	橋梁拡幅工、補強 土壁工	用地買収、補償 函渠工、擁壁工	
(主)高梁御津線(改築) 加賀郡吉備中央町黒土～田土	H31年度～R6年度 L=1,200m W=6.0(10.25)m 現道拡幅(一部バイパス)	土工、水路工、用地買収、補償	—	
(主)倉敷飽浦線(交通安全) 玉野市後閑	R4～R6年度 L=230m W=6.0(10.25)m 歩道	用地買収、側溝工、路床盛土工	測量、設計	
(国)430号(道路防災) 玉野市渋川4丁目	H31年度～R4年度 L=100m W=6.5(8.3)m 落石対策	—	アンカー工	R4年度完了
(国)429号(道路防災) 加賀郡吉備中央町広面～小森	H24年度～R10年度 L=6,000m W=6.0(7.5)m 落石対策	ロープ伏工、ロープ掛工	ロープ伏工、除去工	
(一)寒河本庄岡山線(道路防災) 瀬戸内市邑久町尻海～本庄	H23年度～R6年度 8箇所	設計 モルタル吹付工	モルタル吹付工	
(一)寒河本庄岡山線 (高助高架橋 橋梁耐震) 瀬戸内市邑久町庄田	R2年度～R5年度 橋長L=64.9m 耐震補強	支承補強工	橋脚補強工	
(一)寒河本庄岡山線 (敷井高架橋 橋梁耐震) 瀬戸内市邑久町庄田	R2年度～R6年度 橋長L=70.6m 耐震補強	支承補強工	橋脚補強工	
(一)寒河本庄岡山線 (第1千町高架橋 橋梁補修) 瀬戸内市邑久町尾張	R2年度～R6年度 橋長L=420.0m 橋梁補修	補修工(断面修復)	設計 補修工(断面修復)	

(一)寒河本庄岡山線 (第2千町高架橋 橋梁補修) 瀬戸内市邑久町尾張	H21年度～R10年度 橋長L=1146.0m 橋梁補修	補修工(断面修 復)	補修工(断面修 復)	
---	------------------------------------	---------------	---------------	--

(東備地域)

路河川名等・位置	全体計画	令和5年度計画	令和4年度実績	備考
(主)備前牛窓線(改築) 備前市佐山	R3年度～R12年度 L=2,100m W=6.5(10.75)m バイパス	測量、設計、用地 買収、補償	測量、調査、設計	
(主)岡山赤穂線(改築) 和気郡和気町藤野	H21年度～R4年度 L=1,100m W=6.5(11.25)m バイパス	—	旧橋撤去工	R4年度 完了
(一)坂辺吉井線(改築) 赤磐市平山～山手	R4年度～R6年度 L=90m W=4.0(5.0)m 突角除去	用地買収 土工、舗装工	測量、設計	
(国)250号(交通安全) 備前市穂浪	H29年度～R4年度 L=250m W=6.0(9.75)m 歩道	—	補償 BOXカルバート工、 舗装工	R4年度 完了
(国)374号(交通安全) 和気郡和気町衣笠	H29年度～R10年度 L=390m W=6.5(11.5)m 自歩道	測量、用地買収 舗装工	土工、擁壁工	
(国)374号(道路防災) 備前市伊部～和気郡和気町矢田	H23年度～ 落石対策 N=4箇所	測量、用地買収 吹付法砕工、落石 防護網工	設計	
(主)岡山吉井線(道路防災) 赤磐市仁堀中	H30年度～R8年度 L=300m 落石対策	用地買収、補償	用地買収、補償	
(主)和気笹目作東線(道路防 災) 和気郡和気町日笠下	R3年度～R8年度 L=200m 落石対策	測量、用地買収	設計	

地方特定道路整備事業

路河川名等・位置	全体計画	令和5年度計画	令和4年度実績	備考
(一)服部射越線(改築) 瀬戸内市邑久町豆田	R元年度～R7年度 L=1800m W=6.0(8.0)m 現道拡幅	用地買収 擁壁工	測量、設計 擁壁工	
(主)西大寺備前線(改築) 瀬戸内市邑久町福元	H30年度～R4年度 L=60m W=6.0(7.5)m 待避所整備	—	土工、舗装工、安 全施設工	R4年度 完了
(主)岡山牛窓線(道路防災) 瀬戸内市牛窓町千手	R2年度～R4年度 L=60m W=5.5(7.5)m 落石対策	—	設計、測量、用地 買収 落石防護網工	R4年度 完了

(国)430号(電線共同溝) 玉野市宇野7丁目	R5年度～R12年度 L=290m W=13.0(19.0)m 電線共同溝	測量、設計	—	R5年度 新規
----------------------------	--	-------	---	------------

(東備地域)

路河川名等・位置	全体計画	令和5年度計画	令和4年度実績	備考
(主)和気笹目作東線(改築) 和気郡和気町日笠上	R4年度～R6年度 L=170m W=4.0(5.0)m 局部改良	土工、擁壁工、法 面工	測量、設計	
(主)和気笹目作東線(改築) 備前市吉永町和意谷～吉永町都 留岐	H8年度～R4年度 L=1,810m W=4.0(5.0)m 現道拡幅	—	落石防護網工	R4年度 完了
(一)山口山陽線(改築) 赤磐市西窪田～下仁保	H29年度～R4年度 L=414m W=6.0(8.0)m 現道拡幅	—	舗装工、安全施設 工	R4年度 完了
(主)備前牛窓線(交通安全) 備前市浦伊部	R2年度～R6年度 L=22m W=5.5(7.0)m 交差点改良	補償 橋梁下部工、橋梁 上部工	調査 橋梁下部工	
(国)484号(道路防災) 赤磐市仁堀西～小鎌	R5年度～ L=190m 道路防災	測量、設計、用地 買収、補償	—	R5年度 新規
(主)勝央仁堀中線(道路防災) 赤磐市仁堀中	H30年度～R5年度 L=116m W=4.0(5.0)m 道路防災	補償	土工、舗装工	

単県道路事業

路河川名等・位置	全体計画	令和5年度計画	令和4年度実績	備考
緊急道路環境整備事業 (国)430号(バス停改良) 玉野市玉6丁目	R5年度～R7年度 L=50m W=5.5(8.0)m バス停改良	測量、設計	—	R5年度 新規
緊急道路環境整備事業 (一)瀬西大寺線(バス停改良) 瀬戸内市邑久町尾張	R5年度～R7年度 L=90m W=5.5(9.0)m バス停改良	測量、用地買収	—	R5年度 新規
緊急道路環境整備事業 (一)瀬西大寺線(交差点改良) 瀬戸内市邑久町本庄	R5年度～R7年度 L=70m W=5.5(9.0)m 交差点改良	測量、調査、用地 買収	—	R5年度 新規
緊急道路環境整備事業 (主)備前牛窓線(交差点改良) 瀬戸内市牛窓町長浜	R5年度～R8年度 L=60m W=6.5(9.25)m 交差点改良	測量、設計	—	R5年度 新規
中山間地域等生活・交流基盤整 備推進事業 (一)豊岡上小森線 加賀郡吉備中央町豊岡上	H27年度～ L=180m W=4.0(5.0)m 局部改良	測量、調査 用地買収、補償	測量、設計	

中山間地域等生活・交流基盤整備推進事業 (一)黒土北線 加賀郡吉備中央町納地～北	H27年度～ L=920m W=4.0(5.0)m 局部改良、突角除去、 待避所	擁壁工、舗装工	擁壁工	
中山間地域等交通基盤整備加速 化事業 (一)高梁旭線 加賀郡吉備中央町尾原	H28年度～ L=400m W=4.0(5.0)m 局部改良、待避所	擁壁工	舗装工、交通安全 施設工、擁壁工	
中山間地域等交通難所緊急対策 事業 (一)尾原賀陽線 加賀郡吉備中央町豊野	R3年度～ L=460m W=4.0(6.0)m 局部改良	用地買収、補償	測量、調査	

(東備地域)

路河川名等・位置	全体計画	令和5年度計画	令和4年度実績	備考
美作岡山道路((国)374号) 赤磐市光木～久米郡美咲町飯岡	H5年度～ 全体 瀬戸JCT～勝央JCT L=36km 局管内 L=7km W=7.0(10.5)m(暫定2車 線)	吉井IC～柵原IC 調査、設計、用地 買収、工事	吉井IC～柵原IC 測量、調査、設 計、用地買収、工 事	
道路整備特別対策事業 (一)平岡小鎌線(改築) 赤磐市石上～小鎌	H20年度～ (2期工事)L=2,360m W=4.0(5.0)m～ 5.5(7.0)m バイパス	安全施設工	設計 舗装工、法面工、 安全施設工	
緊急道路環境整備事業 (主)佐伯長船線(交差点改良) 赤磐市沢原	R3年度～R6年度 L=55m W=5.5(9.45)m 交差点改良	測量、用地買収、 補償	設計	
中山間地域等生活・交流基盤整 備推進事業 (主)和気笹目作東線 和気郡和気町藤野	R元年度～R4年度 L=200m W=6.0(7.25)m 局部改良	—	舗装工	R4年度 完了
中山間地域等生活・交流基盤整 備推進事業 (一)平岡小鎌線 赤磐市石上	R5年度～R8年度 L=140m W=4.0(6.0)m 局部改良	測量、設計	—	
中山間地域等生活・交流基盤整 備推進事業 (一)仁堀中御津線 赤磐市広戸	H30年度～R4年度 L=314m W=5.5(7.0)m 突角除去	—	土工、舗装工、安 全施設工	R4年度 完了
中山間地域等生活・交流基盤整 備推進事業 (一)坂辺吉井線 赤磐市惣分～山手	H29年度～R5年度 L=317m W=4.0(5.0)m 局部改良、突角除去	土工、擁壁工、舗 装工、安全施設工	補償、土工	
中山間地域等交通基盤整備加速 化事業 (一)都留岐吉永停車場線 備前市吉永町笹目～和意谷	H29年度～R4年度 L=170m W=4.0(5.0)m 待避所	—	土工、法面工、舗 装工	R4年度 完了

建設部

中山間地域等生活・交流基盤整備推進事業 (一)福本和気線 和気郡和気町保曾	R2年度～R6年度 L=280m W=4.0(5.0)m 局部改良	土工、擁壁工、舗装工	土工、擁壁工、舗装工	
---	--	------------	------------	--

河川激甚災害対策特別緊急事業

路河川名等・位置	全体計画	令和5年度計画	令和4年度実績	備考
(一)砂川 岡山市東区金田～東区竹原	H30年度～ L=7,200m 河川拡幅	掘削工、築堤工、 護岸工、橋梁上部 工、橋梁下部工、 堰・樋門工、水路 工	掘削工、築堤工、 護岸工、橋梁上部 工、橋梁下部工、 堰・樋門工、水路 工	

大規模特定河川事業

路河川名等・位置	全体計画	令和5年度計画	令和4年度実績	備考
(一)砂川 岡山市東区竹原～東区谷尻	H30年度～ L=3,700m 堤防強化	掘削工、護岸工	設計 掘削工、護岸工	
(一)旭川 岡山市北区建部町小倉～北区建部町福渡	S43年度～ L=12,830m 築堤	小倉工区 排水樋門工、築堤 工	小倉工区 排水樋門工	
(二)笹ヶ瀬川 岡山市南区当新田～北区野殿西町	H4年度～ L=7,000m 河川拡幅	河道掘削工	河道掘削工	

広域河川改修事業

路河川名等・位置	全体計画	令和5年度計画	令和4年度実績	備考
(一)千町川 岡山市東区乙子 ～瀬戸内市邑久町尻海	S61年度～ 千町川 L=11,650m 是安川 L=1,835m 河川拡幅	掘削工 調査、設計	掘削工 調査	
(一)千田川・香登川 瀬戸内市邑久町福中～長船町服部	S44年度～ 千田川 L=10,050m 香登川 L=4,440m 河川拡幅	用地買収、物件補償、 生息環境調査、護岸工	用地買収、生息環境調査	
(二)足守川 岡山市北区今保～北区撫川	H9年度～ L=4,200m 河川拡幅	築堤工	河道掘削工 整備計画検討	
(二)砂川 岡山市北区辛川市場～北区福谷	H15年度～ L=1,300m 河川拡幅	仮設橋撤去工、舗装工、 排水工	橋梁上部工、舗装工	
(二)倉敷川 岡山市南区藤田～南区西畦(左岸)	H4年度～ L=2,200m 河川拡幅	築堤工	河道掘削工	
(一)旭川 岡山市北区中牧～北区御津金川	H30年度～ L=10,800m 河道掘削、樹木伐採	築堤工、河道掘削工	河道掘削工	

(東備地域)

路河川名等・位置	全体計画	令和5年度計画	令和4年度実績	備考
(一) 吉井川(佐伯工区) 和気郡和気町岩戸～赤磐市稲蒔	H21年度～ L=10,800m 築堤	設計、用地買収、 補償 護岸工	測量、設計 護岸工	
(一) 香登川 備前市新庄～香登本	H18年度～ L=2,320m 護岸	生息環境調査	生息環境調査	
(一) 砂川 赤磐市正崎	(一) 砂川 H24年度～ L=800m 築堤 (一) こぶ川 R3年度～R7年度 L=340m 護岸	(一) こぶ川 用地買収、補償 護岸工、橋梁工	(一) 砂川 築堤工、護岸工 (一) こぶ川 設計、用地測量、 物件調査、用地買 収、補償	

総合流域防災事業

路河川名等・位置	全体計画	令和5年度計画	令和4年度実績	備考
(二) 笹ヶ瀬川 岡山市南区藤田～北区田益	H30年度～R7年度 L=1,600m 河道掘削、樹木伐採	—	河道掘削工	
(二) 足守川 岡山市北区中撫川～北区粟井	H30年度～R7年度 L=16,000m 河道掘削、樹木伐採	河道掘削工	河道掘削工	
(一) 宇甘川 岡山市北区御津金川～北区御津 虎倉	H30年度～R7年度 L=500m 河道掘削、樹木伐採	河道掘削工	河道掘削工	
(二) 幸崎川・藤井川(河川改 修) 岡山市東区南水門町～東区宿毛	S46年度～ 幸崎川 L=2,800m 藤井川 L=1,900m 河川拡張	(藤井川) 測量、設計、調査 用地買収、補償	(藤井川) 測量、設計 護岸工	
鳴滝ダム 加賀郡吉備中央町竹部	R元年度～ ダム多重無線設備更新	—	多重無線設備更新	

(東備地域)

路河川名等・位置	全体計画	令和5年度計画	令和4年度実績	備考
(一) 吉井川 和気郡和気町岩戸～赤磐市稲蒔	R元年度～ 樹木伐採、河道掘削	樹木伐採、河道掘 削工	樹木伐採、河道掘 削工	
(一) 吉井川 赤磐市草生	R4年度～ 樹木伐採、河道掘削	河道掘削工	河道掘削工	
(一) 吉井川 赤磐市周匝	R4年度～ 樹木伐採、河道掘削	河道掘削工	河道掘削工	
(一) 可真川 赤磐市可真下～可真上	R5年度～ 樹木伐採、河道掘削	河道掘削工	—	

(一)砂川 赤磐市正崎～五日市	R5年度～ 樹木伐採、河道掘削	河道掘削工	—	
(一)金剛川 和気郡和気町藤野～備前市三石	R元年度～ 樹木伐採、河道掘削	樹木伐採、河道掘削工	河道掘削工	
(一)八塔寺川 備前市吉永町吉永中～吉永町高田	R元年度～ 樹木伐採、河道掘削	樹木伐採、河道掘削工	樹木伐採、河道掘削工	

河川メンテナンス事業

路河川名等・位置	全体計画	令和5年度計画	令和4年度実績	備考
幸崎川排水機場 岡山市東区南水門町	H24年度～ 排水機場長寿命化 (機械、電気)	原動機、減速機、 非常用自家発電機 更新	原動機、減速機、 燃料貯油槽更新	
北水門 岡山市東区南水門町	H24年度～ 水門長寿命化 (機械、電気)	開閉装置整備	開閉装置整備	
南水門 岡山市東区南水門町	H24年度～ 水門長寿命化 (機械、電気)	閉装置整備 扉体整備、更新	設計	
千町川大水門 岡山市東区水門町	H24年度～ 水門長寿命化 (機械、電気)	操作盤更新 開閉装置整備	操作盤更新 開閉装置整備	

(東備地域)

路河川名等・位置	全体計画	令和5年度計画	令和4年度実績	備考
福富排水機場 和気郡和気町福富	H24年度～ 排水機場長寿命化 (機械、電気)	燃料貯油槽更新、 燃料小出槽	—	

ダムメンテナンス事業

路河川名等・位置	全体計画	令和5年度計画	令和4年度実績	備考
旭川ダム 岡山市北区建部町鶴田	R2年度～ ダム管理用制御処理設 備改良 放流警報設備改良 クレストゲート開閉装 置改良 選択取水設備改良	クレストゲート開 閉装置改良 選択取水設備改良 設計	クレストゲート開 閉装置改良 選択取水設備改良 設計	
竹谷ダム 加賀郡吉備中央町豊野	R3年度～ ダム管理用制御処理設 備改良 ダム多重無線設備整備 ダム水質改善設備改良	ダム多重無線設備 整備 ダム水質改善設備 改良	ダム管理用制御処 理設備改良 ダム多重無線設備 整備設計 ダム水質改善設備 改良設計	
河平ダム 加賀郡吉備中央町下加茂	R3年度～ ダム管理用制御処理設 備改良 ダム多重無線設備更新 地震計改良	ダム管理用制御処 理設備改良 ダム多重無線設備 更新 地震計改良	地震計改良	

(東備地域)

路河川名等・位置	全体計画	令和5年度計画	令和4年度実績	備考
八塔寺川ダム 備前市吉永町高田	R5年度～ ダム管理用制御処理設 備改良 テレメータ放流警報設 備改良 観測設備改良 電気設備改良 多重無線設備改良 取水放流設備改良	ダム管理用制御処 理設備改良詳細設 計	利水放流設備修繕 分岐放流設備修繕	

通常砂防事業

路河川名等・位置	全体計画	令和5年度計画	令和4年度実績	備考
(砂)光明谷 岡山市東区瀬戸町光明谷～瀬戸 町寺地	R2年度～R9年度 砂防堰堤 2基 L=65.3m H=11.0m L=60.8m H=11.5m	用地買収、補償	調査、測量、設計	
(砂)下田土谷川 加賀郡吉備中央町田土	H29年度～R4年度 砂防堰堤 1基 L=56.0m H=13.5m	舗装工	補償 管理道工、法面 工、仮設道撤去工	

(東備地域)

路河川名等・位置	全体計画	令和5年度計画	令和4年度実績	備考
(砂)西の谷川 和気郡和気町田土	H28年度～R7年度 砂防堰堤 1基 L=60.1m H=14.5m 流路 L=340m	溪流保全工	堰堤工	
(砂)高田谷 赤磐市稲蒔	R元年度～R7年度 砂防堰堤 1基 L=49.4m H=11.9m 流路 L=136m	工事用道路工	用地買収、補償 工事用道路工	
(砂)仁堀東谷 赤磐市仁堀東	R2年度～R6年度 砂防堰堤 1基 L=58m H=11.5m 流路 L=21m	用地買収、補償 工事用道路工	設計、測量、調査	
(砂)若宮谷川 赤磐市仁堀東	R3年度～R9年度 砂防堰堤 1基 L=60.5m H=9.5m 流路 L=90m	用地買収、補償	設計	
(砂)荒神堂川 備前市東片上	R3年度～R10年度 砂防堰堤 1基 L=69.5m H=11.0m 流路 L=60m	測量、設計	測量、設計	

急傾斜地崩壊対策事業

路河川名等・位置	全体計画	令和5年度計画	令和4年度実績	備考
(急)東檜津地区 岡山市北区首部～檜津	H26年度～R6年度 L=570m 待受擁壁工、吹付法 工	待受擁壁工、吹付 法砕工	落石防護柵工、待 受擁壁工	
(急)阿津A地区 岡山市南区阿津	H29年度～R7年度 L=175m 待受擁壁工	法面工、待受擁壁 工	待受擁壁工	
(急)阿津東地区 岡山市南区阿津	H29年度～R7年度 L=115m 待受擁壁工、吹付法 工	用地買収、補償 吹付法砕工	—	
(急)津島福居地区 岡山市北区津島福居	R3年度～R9年度 L=385m 吹付法砕工、待受擁 壁工	調査、測量、用地 買収	測量、設計	
(急)浅越地区 岡山市東区浅越	H28年度～R7年度 L=410m 吹付法砕工、防護柵 工	用地買収、補償 吹付法砕工	調査	
(急)乙子地区 岡山市東区乙子	R2年度～R6年度 L=238m 地山補強土工、待受擁 壁工	用地買収 法面工	調査、測量、用地 買収、補償 法面工	
(急)中川町地区 岡山市東区中川町	R3年度～R7年度 L=126m 待受擁壁工	調査、用地買収、 補償 法面工	調査、測量	
(急)邑久郷地区 岡山市東区邑久郷	R4年度～R7年度 L=156m 地山補強土工、待受擁 壁工	調査、測量、用地 買収、補償	調査、測量、設計	
(急)久々井(A)地区 岡山市東区久々井	R4年度～R8年度 L=237m 防護柵工	用地買収、補償	調査、測量	

(東備地域)

路河川名等・位置	全体計画	令和5年度計画	令和4年度実績	備考
(急)五石地区 備前市三石	H27年度～R7年度 L=380m 待受擁壁工、吹付法 工	設計 吹付法砕工	吹付法砕工	
(急)堅町地区 和気郡和気町佐伯	H28年度～R6年度 L=556m 待受擁壁工、吹付法 工	杭式防護柵工、吹 付法砕工	杭式防護柵工、吹 付法砕工	

建設海岸保全（高潮）事業

路河川名等・位置	全体計画	令和5年度計画	令和4年度実績	備考
(建)三幡九幡海岸 岡山市中区桑野～東区九幡	S50年度～R16年度 全体延長L=3,770m A区間 L=420m B区間 L=3,350m 護岸、水門	B区間 矢板工、水門耐震 化、水門老朽化対 策	B区間 矢板工、水門耐震 化 調査、設計	
(建)岡南海岸 岡山市南区宮浦～北浦	H15年度～ L=3,312m 護岸	護岸補強工	護岸補強工	
(建)後閑西海岸 玉野市後閑	H26年度～R6年度 L=780m 護岸	護岸補強工	護岸補強工	

港湾海岸保全（高潮）事業

路河川名等・位置	全体計画	令和5年度計画	令和4年度実績	備考
(重)岡山港（北浦幸島地区） 岡山市東区正義地先	H12年度～R7年度 L=2,340m 護岸(改良)	調査、設計	調査、設計 護岸工	
(地)牛窓港（綾浦地区、紺浦地区） 瀬戸内市牛窓町牛窓	H24年度～R8年度 L=3,780m 護岸(改良)	調査、設計 護岸(改良)工	調査、設計 護岸(改良)工	

（東備地域）

路河川名等・位置	全体計画	令和5年度計画	令和4年度実績	備考
(地)東備港（日生地区） 備前市日生町日生	H22年度～R7年度 L=1,580m 護岸 L=2,100m 胸壁 水門 1基	陸闌工	胸壁工	
(地)東備港（片上地区） 備前市西片上	H24年度～R6年度 L=713m 胸壁	胸壁工	設計	

港湾海岸保全（老朽化）事業

路河川名等・位置	全体計画	令和5年度計画	令和4年度実績	備考
(重)岡山港 西米崎海岸 岡山市南区小串	H25年度～R7年度 L=639m 護岸(改良)	護岸(改良)工	護岸(改良)工	

港湾改修事業

路河川名等・位置	全体計画	令和5年度計画	令和4年度実績	備考
(重)岡山港 高島地区 岡山市中区新築港	R4年度～R8年度 岸壁	岸壁補修工	設計	

(東備地域)

路河川名等・位置	全体計画	令和5年度計画	令和4年度実績	備考
(地)東備港 日生地区 備前市日生町日生	R4年度～R8年度 物揚場 浮棧橋 臨港道路	設計	測量、調査	

港湾浚渫事業

路河川名等・位置	全体計画	令和5年度計画	令和4年度実績	備考
(重)岡山港 岡山市東区九幡～南区築港元町	H23年度～ 航路浚渫(-5.5m) V=215,000m ³ 泊地浚渫(-5.5m) V=50,000m ³	泊地浚渫工	泊地浚渫工	

(東備地域)

路河川名等・位置	全体計画	令和5年度計画	令和4年度実績	備考
(地)東備港 片上航路 備前市穂浪	H23年度～ 航路浚渫(-5.5m) V=50,000m ³	航路浚渫工	航路浚渫工	
(地)東備港 日生泊地 備前市日生町日生	H22年度～ 泊地浚渫(-4.0m) V=60,000m ³	泊地浚渫工	泊地浚渫工	

漁港事業

路河川名等・位置	全体計画	令和5年度計画	令和4年度実績	備考
水産物供給基盤機能保全事業 朝日漁港 岡山市東区宝伝～瀬戸内市牛窓 町鹿忍	H24年度～R8年度 西宝伝地区 東防波堤 -1.5m物揚場 西ノ鼻物揚場 東宝伝地区 1号防波堤 西防波堤 子父雁地区 1号防波堤 西防波堤 -1.5m物揚場	調査、設計 防波堤防食工	調査、設計 防波堤防食工	
漁港海岸(高潮)事業 朝日漁港海岸 岡山市東区宝伝	H24年度～R7年度 L=1,925m 護岸(改良)	設計 護岸工	設計 護岸工	

(東備地域)

路河川名等・位置	全体計画	令和5年度計画	令和4年度実績	備考
水産物供給基盤機能保全事業 頭島漁港 備前市日生町日生頭島	H24年度～R9年度 A防波堤 東防波堤 西防波堤 西ノ谷2号物揚場 浮棧橋	防波堤補修工	防波堤補修工	
水産物供給基盤機能保全事業 穂浪漁港 備前市穂浪	H26年度～ 東防波堤、西防波堤 西ノ谷護岸、船揚場 浮棧橋、道路	浮棧橋補修工	浮棧橋補修工	

流域下水道事業

路河川名等・位置	全体計画	令和5年度計画	令和4年度実績	備考
児島湖流域下水道浄化センター 玉野市東七区	処理面積 13,654ha 処理人口 677,000人 処理能力 373,000m ³ / 日最大 管線管渠 20.2km	処理場（長寿命 化・耐震） 工事JS委託 管路（長寿命化） 調査（管渠、人 孔） 管渠補修工、人孔 補修工	処理場（長寿命 化・耐震） 工事JS委託 管路（長寿命化） 設計、調査（管 渠、人孔） 人孔補修工	

事業実績及び計画(補助事業)

(事業費 単位:千円)

事業名		令和5年度 計画			令和4年度 実績			前年比
		合計	備前	東備	合計	備前	東備	
道路関係	道路改良	971,270	758,270	213,000	1,382,345	976,345	406,000	0.70
	交通安全	139,522	134,722	4,800	215,328	189,328	26,000	0.65
	橋梁補修	577,220	242,000	335,220	556,261	271,061	285,200	1.04
	道路防災	95,627	48,427	47,200	154,406	58,950	95,456	0.62
	舗装改良							—
	道路補修	35,000	35,000		149,285	135,443	13,842	0.23
	道路事業計	1,818,639	1,218,419	600,220	2,457,625	1,631,127	826,498	0.74
河川関係	河川改修	971,000	884,000	87,000	8,253,112	7,839,112	414,000	0.12
	建設海岸保全	350,000	350,000		450,000	450,000		0.78
	えん堤整備	191,446	172,000	19,446	415,921	415,921		0.46
	河川事業計	1,512,446	1,406,000	106,446	9,119,033	8,705,033	414,000	0.17
砂防関係	通常砂防	285,000	20,000	265,000	474,177	186,314	287,863	0.60
	急傾斜地崩壊対策	219,050	139,050	80,000	382,839	272,305	110,534	0.57
	地すべり					5,000		—
	砂防事業計	504,050	159,050	345,000	857,016	463,619	398,397	0.59
都市計画関係	下水道事業	90,000	90,000		20,000	20,000		4.50
	公園事業				73,065	73,065		—
	都市計画事業計	90,000	90,000		93,065	93,065		0.97
港湾関係	港湾改修	225,000	225,000		237,000	225,000	12,000	0.95
	港湾海岸保全	170,000	70,000	100,000	280,425	208,425	72,000	0.61
	港湾事業計	395,000	295,000	100,000	517,425	433,425	84,000	0.76
漁港関係	漁港改修	124,050	104,020	20,030	156,856	76,170	80,686	0.79
	漁港海岸保全	40,010	40,010		157,160	157,160		0.25
	漁港事業計	164,060	144,030	20,030	314,016	233,330	80,686	0.52
その他	災害復旧事業							—
	その他計							—
	補助事業計	4,484,195	3,312,499	1,171,696	13,358,180	11,559,599	1,803,581	0.34

※R5年4月末時点

事業実績及び計画(単県事業)

(事業費 単位:千円)

事業名		令和5年度 計画			令和4年度 実績			前年比
		合計	備前	東備	合計	備前	東備	
道路関係	単県公共(道路事業)	362,000	185,000	177,000	386,660	154,110	232,550	0.94
	地方特定道路整備事業	281,449	139,449	142,000	383,527	295,394	88,133	0.73
	その他道路事業	240,000	86,300	153,700	201,441	48,445	152,996	1.19
	道路事業計	883,449	410,749	472,700	971,628	497,949	473,679	0.91
河川・砂防関係	単県公共(河川・砂防等事業)	371,700	240,000	131,700	471,722	383,000	88,722	0.79
	その他河川・砂防等事業	1,380,593	1,218,593	162,000	1,381,214	1,252,762	128,452	1.00
	河川・砂防事業計	1,752,293	1,458,593	293,700	1,852,936	1,635,762	217,174	0.95
都市計画関係	単県公共(都市計画事業)				5,703	5,703		—
	その他都市計画事業				68,429	68,429		—
	都市計画事業計				74,132	74,132		—
港湾関係	単県公共(港湾事業)	101,300	100,000	1,300	57,106	53,378	3,728	1.77
	その他港湾整備事業	205,672	124,796	80,876	206,398	194,777	11,621	1.00
	港湾事業計	306,972	224,796	82,176	263,504	248,155	15,349	1.16
漁港関係	漁港整備事業	5,518	5,518		63,221	45,875	17,346	0.09
	漁港事業計	5,518	5,518		63,221	45,875	17,346	0.09
その他	地方振興事業調整費	13,490	2,640	10,850	201,171	149,471	51,700	0.07
	中山間地域等生活・交流基盤整備推進事業	104,500	58,500	46,000	123,181	44,681	78,500	0.85
	単県災害復旧事業				4,433	4,433		—
	その他	3,883	3,883		280,441	169,209	111,232	0.01
	その他事業計	121,873	65,023	56,850	609,226	367,794	241,432	0.20
維持管理費	道路	1,033,130	562,630	470,500	1,064,560	557,367	507,193	0.97
	河川・砂防	406,755	370,877	35,878	472,538	391,046	81,492	0.86
	都市計画(下水含む)	1,243,683	1,243,683		1,173,344	1,173,344		1.06
	港湾	173,242	150,242	23,000	185,576	177,560	8,016	0.93
	漁港	1,753	887	866	4,242	1,876	2,366	0.41
	維持管理費計	2,858,563	2,328,319	530,244	2,900,260	2,301,193	599,067	0.99
単県公共計		835,000	525,000	310,000	921,191	596,191	325,000	0.91
単県施策等計		5,093,668	3,967,998	1,125,670	5,813,716	4,574,669	1,239,047	0.88
単県事業計		5,928,668	4,492,998	1,435,670	6,734,907	5,170,860	1,564,047	0.88
補助事業及び単県事業計		10,412,863	7,805,497	2,607,366	20,093,087	16,730,459	3,367,628	0.52

※R5年4月末時点

旭川ダム 統合管理事務所

旭川ダム統合管理事務所

旭川ダム統合管理事務所は、岡山市北区建部町鶴田地内（旭川ダム堰堤左岸上流）に位置し、ゲート10門を有する旭川ダム（同地先）、ゲートレスダムである鳴滝ダム（加賀郡吉備中央町竹部地先）、竹谷ダム（加賀郡吉備中央町豊野地先）及び河平ダム（加賀郡吉備中央町下加茂地先）の計4ダムの管理を行っている。

近年の異常出水を踏まえ、利水容量を洪水調節に活用することを可能にする「旭川水系治水協定」が、河川管理者、ダム管理者、関係利水者及び関係地方公共団体の間で、令和2年5月29日に締結されたことから、活用可能な利水容量の範囲等を定めた「事前放流実施要領（案）」を策定し、発電放流や利水バルブ放流による事前放流に取り組んでいる。

また、いずれのダムも完成後長期間が経過しダム管理設備の経年劣化が進んでいることから、今後も適切で安全なダム管理を行うため「ダム長寿命化計画」を策定し、施設・設備の点検整備・更新等を計画的に実施している。

〔旭川ダム〕

旭川ダムは、治水（洪水調節）及び利水（発電、水道用水、不特定用水）を目的とした多目的ダムであり、昭和26年度に着工し、昭和29年度に完成した。その後、再開発事業により昭和59年度に表面取水設備が完成し、発電取水可能水位以下の未利用貯水量を新たに利用可能とした。

本ダムでは、出水期の6月15日から10月15日の間は、貯水位を「常時満水位^{*1}」（標高110.0m）から「制限水位^{*2}」（標高103.5m）まで下げて管理し出水に備えている。また、ゲート放流による洪水調節時には、県庁を含む27箇所の警報局のサイレン吹鳴とともに警報車の巡回により下流域住民へ放流の周知を行っている。

※1 常時満水位：利水目的に使用するために、貯水池に貯めることができる最高水位

※2 制限水位：洪水調節容量を確保するために洪水期に常時満水位よりも水位を低下させる場合の水位

- 平成5～9年度に循環流制御設備等を設置し、ダム貯水池の富栄養化に伴う夏季の淡水赤潮やアオコ等の発生による水質障害の抑制を図っている。
- 平成10年台風10号による被災を契機に、平成11年度に下流放流警報装置等の見直しを行い、ダム放流に伴う広報体制の改善を図った。
- 平成21年度にテレメータ、地震計、監視設備及び無停電電源装置の更新など情報基盤整備を行い、ダム管理の高度化及び安全性の更なる向上を図った。
- 平成24～26年度に流入量予測システムを再構築し、雨量予測や流出解析など放流開始の判断基準となるデータの精度向上を図った。
- 平成26～29年度に県庁を含む9箇所の放流警報局を新設し、不音達区域の解消により放流時における警報活動の充実を図った。
- 平成25年度に「ダム長寿命化計画」を策定し、平成29年度に老朽化している非常用発電機の更新を行った。
- 令和2年度からダム管理用制御処理設備やクレストゲート開閉装置、放流警報設備等の改良を行っている。

[鳴滝ダム]

鳴滝ダムは、治水（洪水調節）及び利水（水道用水及び不特定用水）を目的とした多目的ダムであり、昭和52年度に着工し、昭和56年度に完成した。本ダムの完成により、吉備中央町（吉備高原都市）の水道用水として、1日最大5,000m³（0.058m³/s）の取水を可能にした。

- ・ 平成20～24年度にダム管理用制御処理設備、テレメータ放流警報設備、観測設備、選択取水設備及び電気設備等の改良を行った。
- ・ 平成27年度に「ダム長寿命化計画」を策定した。
- ・ 令和元年度から多重無線設備の改良を行った。

[竹谷ダム]

竹谷ダムは、治水（洪水調節）及び利水（水道用水及び不特定用水）を目的とした多目的ダムであり、平成11年度に着工し、平成15年度に完成した。本ダムの完成により、吉備中央町（旧賀陽町）の水道用水として、1日最大1,000m³（0.012m³/s）の取水を可能にした。

- ・ 平成28年度に「ダム長寿命化計画」を策定した。
- ・ 平成29年度に地震観測設備を改良し、地震観測値の遠方監視を可能にした。
- ・ 令和3年度からダム管理用制御処理設備や多重無線設備、水質改善設備等の改良を行っている。

[河平ダム]

河平ダムは、治水（洪水調節）及び利水（水道用水及び不特定用水）を目的とした多目的ダムとであり、平成13年度に着工し、平成17年度に完成した。本ダムの完成により、吉備中央町（旧加茂川町）の水道用水として、1日最大1,000m³（0.012m³/s）の取水を可能にした。

- ・ 平成28年度に「ダム長寿命化計画」を策定した。
- ・ 令和3年度からダム管理用制御処理設備や多重無線設備等の改良を行っている。

ダム及び貯水諸元

ダム名	旭川ダム	鳴滝ダム	竹谷ダム	河平ダム
河川名	旭川水系旭川	旭川水系宇甘川 右支川加茂川	旭川水系宇甘川 左支川竹谷川	旭川水系宇甘川 左支川日山谷川
位置	岡山市 北区建部町鶴田	加賀郡 吉備中央町竹部	加賀郡 吉備中央町豊野	加賀郡 吉備中央町下加茂
形式	重力式コンクリートダム			
堤高	45.0m	34.0m	38.0m	38.5m
堤頂長	212.0m	127.0m	199.0m	107.0m
堤体積	146,000m ³	46,500m ³	60,000m ³	34,000m ³
流域面積	1,140km ²	11km ²	2.7km ²	4.4km ²
湛水面積	4.21km ²	0.3km ²	0.04km ²	0.06km ²
総貯水容量	57,382,000m ³	1,680,000m ³	498,000m ³	769,000m ³
有効貯水容量	51,772,000m ³	1,460,000m ³	444,000m ³	681,000m ³
洪水調節容量	23,000,000m ³	840,000m ³	277,000m ³	481,000m ³
利水容量	28,772,000m ³	620,000m ³	167,000m ³	200,000m ³

事業概要

(単位：千円)

事業名	令和5年度 計画事業費	令和4年度 実績事業費	前年比
単県えん堤管理費	137,373	129,698	1.06
単県河川維持修繕費	28,315	19,173	1.48
単県河川改修費	61,440	41,767	1.19
小計	227,128	190,638	1.19
河川海岸調査費	8,809	—	—
小計	8,809	—	—
ダムメンテナンス事業費	541,226	307,828	1.76
総合流域防災事業	—	63,633	—
小計	541,226	371,461	1.45
合計	771,163	562,099	1.37

八塔寺川ダム 管理事務所

八塔寺川ダム管理事務所

八塔寺川ダムは、治水（洪水調節）及び利水（水道用水、不特定用水）を目的として、備前市吉永町高田地先に建設されたゲートレスの多目的ダムであり、昭和54年度に着工し、平成元年度に完成した。

平成30年7月豪雨では、八塔寺川ダム上流域の総雨量は330mmを記録したが、ダムの洪水調節により、家屋の連担する板屋上地区において、約0.3mの水位低下効果を発揮した。また、令和3年8月の大雨では、利水放流バルブによる事前放流を行い、貯水位を約1m低下させ、洪水時の放流量を低減した。今後も異常出水に際しては、事前放流も含め、迅速確実に洪水警戒体制を執り、治水安全の確保に努める。

また、施設については、令和2年度に策定した「ダム長寿命化計画」に基づき、ダム本体、利水放流設備並びに管理設備の点検整備・更新等を計画的に進めており、令和5年度からダム管理用制御処理設備等の改良更新に着手する。

ダム及び貯水諸元

ダ ム		貯 水 池	
河川名	吉井川水系金剛川右支川八塔寺川	流域面積	35.2km ²
位 置	備前市吉永町高田地内	湛水面積	0.35km ²
型 式	重力式コンクリートダム	総貯水容量	5,700,000m ³
堤 高	44.0m	有効貯水容量	4,640,000m ³
堤頂長	226.0m	洪水調節容量	3,870,000m ³
堤体積	119,000m ³	利水容量	770,000m ³

事業概要

(単位：千円)

事業名	令和5年度 計画事業費	令和4年度 実績事業費	前年比
単県えん堤管理費	24,039	18,416	1.31
単県河川維持修繕費	4,509	11,440	0.39
単県河川改修費	20,700	21,352	0.97
単県河川海岸調査費	2,024	—	—
小 計	51,272	51,208	1.00
ダムメンテナンス事業費	19,446	12,260	1.59
小 計	19,446	12,260	1.59
合 計	70,718	63,468	1.11

岡山家畜保健衛生所の基本方針と主要施策

○ 基本方針

近年、国際化が進み、人の往来や物の流通が広域化する中、近隣アジア諸国では依然として口蹄疫、アフリカ豚熱（ASF）等の悪性伝染病が蔓延し、家畜防疫上の緊張が続いている。国内においても、昨年度、県内の複数農場で発生した高病原性鳥インフルエンザ（HPAI）や隣接県の野性イノシシで陽性が確認されている豚熱（CSF）は発生するリスクが高い。また、国内に常在する家畜伝染性疾病の中でも、牛ウイルス性下痢（BVD）や牛伝染性リンパ腫等は特に家畜の生産性を低下させる疾病として問題となっている。これらの疾病の発生を早期に発見し対策するため、定期的な検査やモニタリングを実施する。更に、CSFについては効果的なワクチン接種も行う。

これらと併せて、農場に病原体を持ち込ませないことで疾病の発生を未然に防ぐために、農場が守るべき基準を定めた「飼養衛生管理基準」の遵守徹底を指導する。

また、伝染病が発生した場合に迅速に対応するための準備として、検査精度管理、技術研修、防疫計画の精査に加え関係機関との連携強化を図り危機管理体制の充実・強化に努める。

一方、酪農業において、畜主の高齢化や施設老朽化等により、乳量低下や乳房炎等による乳質悪化が問題となっているが、酪農家への技術支援や指導を行うことにより、生産基盤の強化を図る。

また、生産性を低下させる疾病である牛伝染性リンパ腫について、清浄化を目指す農場で抗体・抗原検査、飼養管理指導等を行う。

更に、世界的に多剤耐性菌の出現が公衆衛生上の深刻な問題となっていることから、畜産現場においても抗菌性物質の適正な使用について監視と指導を行い「ワンヘルス」の取り組みに寄与する。

○ 主要施策

1 家畜伝染病対策の推進

（1）発生予防対策

家畜伝染病予防法に基づき、ヨーネ病検査、牛海綿状脳症（BSE）検査、BVD検査、鳥インフルエンザモニタリング、CSF検査、蜜蜂の腐蛆病検査等を実施する。CSFについては、養豚場等の子豚及び繁殖豚に適期にワクチン接種を実施すると共に抗体検査を実施する。

更に、管内全農場への立入検査で飼養衛生管理基準の遵守状況を確認し、反復した指導により徹底を図ると共に、要指導事例には農場条件に応じた指導を行う。



豚熱ワクチン接種

(2) 危機管理対策

HPAIやCSF等を診断する家畜病性鑑定課は高度な検査を担当し、初動防疫に重要な役割を担っている。検査精度の管理が重要課題となるが、標準作業書の遵守等により精度の維持に努める。また、家畜伝染病発生を想定した検査演習を実施すると共に、家保職員を対象にした技術研修を開催し、検査技術の向上を図る。さらに、国の試験研究機関や大学等との連携も密にして、情報収集と一層の診断技術向上にも努める。

一方、家畜保健衛生課においても、家畜伝染病の県内発生時に迅速に対応できるように、昨年度の県内発生時の課題をふまえ、農場ごとに作成している防疫計画を適宜修整・更新し、市町と情報の共有を行うと共に、市町、協力団体等との防疫研修会や説明会を開催し、緊急時に迅速対応できるように連携強化を図る。



鳥インフルエンザ検査

2 安全安心な畜産物の生産指導

酪農家の経営を向上させるため、関係機関と連携し、検査結果に基づく現場指導、研修会等により最新の搾乳衛生、機器管理技術の普及を図り、高品質な生乳の生産を目指す。

また、経済的損失の多い牛伝染性リンパ腫について、清浄化を目指す農場で抗体・抗原検査、飼養管理指導等を行う。

更に、畜産現場における抗菌性物質の使用実態や薬剤耐性の発現状況を調査するとともに、農家、診療獣医師、動物用医薬品販売業者に対して適正使用を指導する。



家畜診療施設での調査

事務事業の概要

[岡山家畜保健衛生所：家畜保健衛生課]

1 家畜防疫業務

事務事業名	令和5年度計画		令和4年度実績		検査 手数料 (円)
	延戸	実施延 頭羽数	延戸	実施延 頭羽数	
1 摘発・淘汰のための検査					
ブルセラ症		0	0	0	240
結核	0	0	0	0	240
ヨーネ病	0	1,218	63	1,568	800
牛ウイルス性下痢 (BVD)	33	277	19	618	
腐蛆病	15	480	2	340	60
牛海綿状脳症 (死亡牛)	2	30	28	30	
2 異常産原因疾病の発生予察 (統一抗体調査) アカバネ病等 6 疾病	30	40	3	40	
3 監視伝染病の立入検査	3				
牛疾病		-	350	-	
豚疾病	105	-	32	-	
鶏疾病	3	-	81	-	
馬疾病	40	-	9	-	
羊・山羊疾病	20	-	7	-	
4 監視伝染病の衛生検査	15				
牛 伝染性リンパ腫		162	7	121	
豚 PED (豚流行性下痢)	4	42	0	0	
" 豚熱	3	80	0	0	
鶏 ND (ニューカッスル病)	2	740	55	536	
" Mg (鳥マイコプラズマ症)	40	740	56	546	
" Ms ()	40	740	56	546	
" IB (鶏伝染性気管支炎)	40	800	55	536	
" IBD (伝染性ファブリキウス嚢病)	40	0	16	160	
" 鳥インフルエンザ	0	420	10	410	
5 寄生虫病検査	9				
肝蛭等		20	1	13	120
6 家畜病性鑑定	3				
乳用牛		200	29	729	
肉用牛	30	100	24	146	
豚	10	30	5	41	
鶏	3	50	1	2	
馬	5	0	0	0	
めん山羊	0	10	10	16	
その他		10	10	24	
7 消毒	9				
畜舎等	10		40	208	(畜舎数)
	2				

2 指導業務

(1) 消費・安全対策交付金

事務事業名	令和5年度計画		令和4年度実績	
1 家畜衛生の推進				
(1) 監視・危機管理体制の整備				
ア 家畜衛生関連情報の整備 情報収集	報告	4回	報告	4回
(2) 衛生検査事業				
搾乳している乳用牛農家戸数	37戸		37戸	
総検体数		240検体		243検体
(3) 慢性疾病等の低減				
ア 慢性疾病対策				
牛疾病（乳用牛）	2戸	30頭	3戸	40頭
（肉用牛）	2戸	30頭	2戸	10頭
豚疾病	1戸	15頭	1戸	19頭
鶏疾病	3戸	45羽	3戸	70羽
イ 牛哺育育成事故低減対策	1戸	15頭	1戸	6頭
2 農畜水産物の安全性の確保				
ア 飼料安全性確保対策				
巡回指導				
乳用牛	9戸	1回	9戸	1回
肉用牛	10戸	1回	9戸	1回
鶏	3戸	1回	3戸	1回

(2) 岡山県独自の取り組み

事務事業名	令和5年度計画	令和4年度実績	手数料 (円)
1 家畜改良指導・推進			
畜産共進会	3回	2回	
2 自衛防疫指導業務	随時	随時	
3 受精卵移植推進事業			
(1) 各種受精卵の移植			11,550
ア 岡山県超高能力乳用牛卵	0卵	0卵	
イ 岡山県優良和牛卵	20卵	23卵	
ウ 現地乳用牛卵	0卵	3卵	
エ 現地和牛卵	25卵	16卵	
(2) 発情の同期化	40頭	30頭	4,500
(3) 過剰排卵処置	4頭	4頭	33,010
(4) 採卵	4頭	4頭	16,330
(5) 受精卵の凍結	20卵	0卵	710

3 許認可業務

事務事業名	令和5年度計画	令和4年度実績	手数料 (円)
1 動物薬事			
販売業許可	- 件	7 件	29,980
" 更新	12 件	22 件	12,080
許可証書換	- 件	1 件	2,120
許可廃止	- 件	6 件	
立入検査・指導	35 件	35 件	
2 獣医事			
診療所開設届	- 件	3 件	
" 変更届	- 件	23 件	
" 廃止届	- 件	5 件	
立入検査・指導	22 件	10 件	

4 調査研究

事務事業名	令和5年度計画	令和4年度実績
1 頭羽数調査 (R5.2月1日現在)		別紙参照
2 調査研究	2 題	2 題 <ul style="list-style-type: none"> ・管内一酪農場における牛ボツリヌス症大規模発生 ・鶏新規就農者の衛生指導

[岡山家畜保健衛生所：家畜病性鑑定課]

事務事業名	令和5年度計画	令和4年度実績
1 家畜病性鑑定		
(1) 病理検査	80 件	85 件
(2) ウイルス検査	10,000 件	13,957 件
(3) 細菌検査	2,500 件	1,707 件
(4) 生化学検査	900 件	913 件
2 牛海綿状脳症（BSE）検査	100 頭	109 頭
3 鳥インフルエンザモニタリング検査	1,740 羽	1,720 羽
4 伝染性疾病の発生予察（統一抗体）	200 件	210 件
5 動物医薬品検査		
(1) 医薬品の検査 表示事項検査	2 品目	2 品目
(2) 医薬品の使用実態調査	15 戸	12 戸
(3) 薬剤耐性菌発現状況検査	15 戸	7 戸
6 調査研究	6 題	5 題
		<ul style="list-style-type: none"> ・哺乳豚の腸管外病原性大腸菌（ExPEC）感染症 1 症例 ・県内豚熱ワクチン接種農場における中和抗体の調査 ・ビタミンA欠乏による子牛先天異常続発例 ・3ヶ月齢子牛でみられた牛伝染性リンパ腫 ・牛の脳橋のListeria monocytogenes（血清型4b）による巣状壊死を伴った非化膿性脳炎（リステリア脳炎）

家畜飼養頭羽数（岡山家畜保健衛生所管内）

（令和5年2月1日現在、家保調べ、単位：戸・頭・羽）

市町村名	乳用牛				まき牛	肉用牛										馬	
	戸数	成牛	育成牛	子牛		戸数				繁殖牛頭数			肥育牛頭数		種雄牛	農場数	頭数
						繁殖	肥育	ほ育	一貫	成牛	育成牛	子牛	和牛	F1等			
岡山市	18	733	248	50	0	12	4	0	0	207	89	70	822	1,394	0	10	115
玉野市	1	1	0	0	0	1	0	0	0		1	1	1	1	0	1	55
瀬戸内市	12	313	83	25	0	3	1	0	1	133	26	14	54	0	0	2	4
吉備中央町	9	431	66	30	0	20	3	0	5	407	155	111	442	812	6	3	72
備前県民局 （岡山）	40	1,478	397	105	0	36	8	0	6	751	271	196	1,319	2,206	6	16	246
備前市	1	14	11	0	0	1	0	0	0	4	0	1	0	0	0	0	0
赤磐市	2	18	11	4	0	2	1	0	1	47	14	13	27	1,480	0	1	3
和気町	0	0	0	0	0	1	2	0	0	17	6	14	0	3,030	0	3	23
東備支局	3	32	22	4	0	4	3	0	1	68	20	28	27	4,510	0	4	26
計	43	1,510	419	109	0	40	11	0	7	819	291	224	1,346	6,716	6	20	272
合計	43	2,038			0	58				1,334			8,062		6	20	272

市町村名	豚							鶏							
	戸数			頭数				農場数				羽数			
	繁殖	肥育	一貫	繁殖雌	繁殖雄	肥育豚	子豚	採卵鶏	ブロイラー	種鶏	地鶏等	採卵鶏	ブロイラー	種鶏	地鶏等
岡山市	0	0	1	5	1	21	0	16	0	0	1	542,465	0	0	2
玉野市	0	0	0	0	0	0	0	2	0	0	0	328	0	0	0
瀬戸内市	0	0	0	0	0	0	0	3	0	0	1	19,402	0	0	82
吉備中央町	0	1	0	0	0	35	0	7	0	0	0	72,051	0	0	0
備前県民局 （岡山）	0	1	1	5	1	56	0	28	0	0	2	634,246	0	0	84
備前市	0	0	0	0	0	0	0	6	0	1	0	90,809	0	18,032	0
赤磐市	0	0	0	0	0	0	0	2	0	1	0	59,193	0	158,186	0
和気町	0	0	0	0	0	0	0	1	0	3	0	2,300	0	128,470	0
東備支局	0	0	0	0	0	0	0	9	0	5	0	152,302	0	304,688	0
計	0	1	1	5	1	56	0	37	0	5	2	786,548	0	304,688	84
合計	2			62				44				1,091,320			

注：1 成牛は24ヶ月齢以上、育成牛は24ヶ月齢未満4ヶ月齢以上、子牛は4ヶ月未満

2 子豚は3ヶ月齢未満

3 農場数は畜種ごとカウント（ダブルカウント有）

管内概要資料

1	管内市町村の概況	187
	(1) 面積・人口	
	(2) 各種統計（商業・工業・道路・教育）	
	(3) 備前県民局管内首長等の任期等の状況	
	(4) 市町村財政状況	
2	局内事業の概況	193
	(1) 管内環境関係施設等の概況	193
	(2) 管内保健福祉の概況	197
	(3) 管内農林水産業の概況	201
	(4) 管内土木施設等の概況	205

1 管内市町村の概況

(1) 面積・人口

市町村名	面積	総人口	※2 人口増減率	世帯数	就業者割合		
					第1次	第2次	第3次
	km ²	人	%	世帯	%	%	%
岡山市	※1 789.95	719,437	△0.34	327,620	2.3	21.5	76.2
玉野市	※1 103.58	54,352	△2.03	24,090	2.7	32.0	65.3
備前市	258.14	30,896	△2.11	13,486	4.3	34.4	61.2
瀬戸内市	125.46	35,509	△0.68	14,068	9.1	30.0	61.0
赤磐市	209.36	42,105	△0.60	16,439	8.1	29.4	62.4
和気町	144.21	13,176	△1.90	5,296	7.2	34.1	58.7
吉備中央町	268.78	10,470	△1.74	4,283	20.0	29.2	50.8
管内計	1,899.48	905,945	△0.57	405,282	-	-	-
県計	7,114.77	1,862,012	△0.73	801,409	4.2	27.0	68.7
全県対比(%)	26.7	48.7	-	50.6	-	-	-
資料出所 (調査基準日等)	全国都道府県 市区町村別 面積調 (令和4年10月1日)	岡山県毎月流動人口調査 (令和4年10月1日)		※3 国勢調査 (令和2年10月1日)			

※1 児島湖の水面が境界未定のため、岡山市、玉野市及び管内計には含まず県計のみ含む。また、玉野市の面積は香川県直島町と境界の一部が未定のため、参考値を示している。

※2 $(\text{令和4年人口}) \div (\text{令和3年人口}) \times 100 - 100$

※3 第1次産業とは農業、林業、漁業（水産業）のこと。

第2次産業とは、鉱業、建設業、製造業のこと。

第3次産業とは、情報通信業、卸売・小売業、医療・福祉等のこと。

(2) 各種統計

市町村名	商業(卸売業・小売業)			工業(従業者4人以上の事業所)		
	事業所数	従業者数	年間商品 販売額	事業所数	従業者数	製造品 出荷額等
	店	人	百万円	事業所	人	百万円
岡山市	8,695	77,863	3,323,123	850	31,097	1,012,722
玉野市	561	3,077	86,266	130	6,314	301,744
備前市	467	2,553	61,380	128	5,471	242,072
瀬戸内市	298	2,017	39,276	99	6,193	219,947
赤磐市	312	2,457	45,298	82	4,149	112,525
和気町	128	745	13,012	41	1,374	33,106
吉備中央町	131	463	7,044	34	1,989	49,083
管内計	10,592	89,175	3,575,400	1,364	56,587	1,971,199
県計	21,434	164,813	5,637,082	3,234	147,627	7,060,138
全県対比	49.4	54.1	63.4	42.2	38.3	27.9
資料出所	平成28年経済センサス活動調査			令和3年経済センサス活動調査		

※ 金額の単位未満は、原則として四捨五入したため、総数と内訳の計が一致しない。

市町村名	道 路			自動車 課税台数 (軽自動車除)	※ 交通事故(属地)		
	国 道	県道	市町村道		件数	死者数	負傷者数
				台	件	人	人
岡 山 市	145.9	576.3	5,914.0	258,880	1,909	17	2,088
玉 野 市	20.5	64.8	474.9	18,776	81	2	104
備 前 市	40.1	114.3	477.4	12,210	49	0	63
瀬戸内市	2.4	137.8	626.9	12,464	52	0	56
赤 磐 市	17.6	118.3	938.6	15,350	85	2	93
和 気 町	23.1	93.6	368.8	4,588	17	1	17
吉備中央町	45.5	131.9	864.4	3,866	14	1	16
管内計	295.1	1,237.0	9,665.0	326,134	2,207	23	2,437
県 計	999.0	3,650.2	27,573.2	717,552	4,547	61	5,101
全県対比(%)	29.5	33.9	35.1	45.5	48.5	37.7	47.8
資料出所 (調査基準日等)	道路現況調 (令和4年4月1日、ただし、 岡山市及び市町村道は令和3年 4月1日)			自動車税種別割 課税実績 (定期課税分) (令和4年4月1日)	交通事故統計 (令和3年度)		

※ 高速道・自動車専用道の事故を含まない。

※ 抽出期間は令和3年4月1日から令和4年3月31日

市町村名	教育(国・公・私立)							
	幼稚園 (うち認定こども園)		小学校		中学校		高等学校	
	園数	在園者数	学校数	児童数	学校数	生徒数	学校数	生徒数
	園	人	校	人	校	人	校	人
岡山市	111 (52)	11,434 (7,564)	91	37,715	44	19,059	26	20,482
玉野市	6 (-)	167 (-)	14	2,314	7	1,179	4	1,553
備前市	8 (8)	664 (664)	10	1,248	5	609	2	423
瀬戸内市	7 (1)	285 (95)	9	1,760	3	879	1	314
赤磐市	8 (2)	587 (301)	12	2,450	6	1,568	1	504
和気町	3 (-)	47 (-)	3	529	2	273	1	259
吉備中央町	4 (2)	154 (144)	10	460	2	212	1	289
管内計	147 (65)	13,338 (8,768)	149	46,476	69	23,779	36	23,824
県計	327 (120)	25,636 (14,845)	383	96,499	164	50,145	86	48,516
全県対比(%)	45.0 (54.2)	52.03 (59.1)	38.9	48.2	42.1	47.4	41.9	49.1
資料出所 (調査基準日)	学校基本調査 (令和4年5月1日)							

(3) 備前県民局管内首長等の任期等の状況

(令和5年4月1日現在)

市町村名	首 長	副市町長
岡 山 市	大森 雅夫 (おおもり まさお) 任期：令和7年10月8日 (3期目)	竹中 正博 (たけなか まさひろ) 任期：令和8年7月3日 林 恭生 (はやし やすお) 任期：令和8年3月31日
玉 野 市	柴田 義朗 (しばた よしろう) 任期：令和7年10月28日 (1期目)	市倉 勇樹 (いちくら はやき) 任期：令和8年3月31日
備 前 市	吉村 武司 (よしむら たけし) 任期：令和7年4月23日 (2期目)	杉浦 俊太郎 (すぎうら しゅんたろう) 任期：令和7年7月31日 藤田 政宣 (ふじた まさのぶ) 任期：令和9年3月31日
瀬戸内市	武久 顕也 (たけひさ あきなり) 任期：令和7年7月18日 (4期目)	田野 宏 (たの ひろし) 任期：令和5年7月31日 三浦 智美 (みうら さとみ) 任期：令和9年3月31日
赤 磐 市	友實 武則 (ともざね たけのり) 任期：令和7年4月16日 (3期目)	前田 正之 (まえだ まさゆき) 任期：令和9年3月31日
和 気 町	太田 啓補 (おおた けいすけ) 任期：令和8年4月15日 (1期目)	今田 好泰 (いまだ よしやす) 任期：令和8年5月20日
吉備中央町	山本 雅則 (やまもと まさのり) 任期：令和6年10月23日 (3期目)	岡田 清 (おかだ きよし) 任期：令和6年11月16日

(4) 市町村財政状況（令和3年度市町村別決算状況）

（単位：千円、％）

市町村名	歳入総額 A	歳出総額 B	歳入歳出差引 C (A - B)	翌年度に繰り 越すべき財源 D	実質収支 E (C - D)
岡山市	402,822,136	383,657,449	19,164,687	5,780,890	13,383,797
玉野市	27,927,051	25,657,814	2,269,237	275,671	1,993,566
備前市	21,404,730	20,306,011	1,098,719	220,281	878,438
瀬戸内市	24,390,122	23,620,257	769,865	124,027	645,838
赤磐市	23,038,430	21,600,677	1,437,753	98,059	1,339,694
和気町	8,999,285	8,065,338	933,947	56,721	877,226
吉備中央町	12,154,532	11,293,819	860,713	109,468	751,245

市町村名	財政力指数 R1-R3平均	経常収支比率	実質公債費比率 R1-R3平均	地方債現在高	積立金現在高
岡山市	0.77	85.5	5.1	337,676,285	59,522,302
玉野市	0.56	87.8	4.0	20,107,776	6,601,809
備前市	0.43	89.4	9.9	19,762,317	10,800,131
瀬戸内市	0.57	81.8	8.6	18,243,772	11,198,736
赤磐市	0.45	86.2	7.2	19,399,699	10,595,409
和気町	0.31	82.0	8.3	9,129,514	4,387,080
吉備中央町	0.28	79.0	8.3	8,808,745	4,445,999

※ 経常収支比率は、経常一般財源に減収補てん債特例分・臨時財政対策債を含む。

2 局内事業の概況

(1) 管内環境関係施設等の概況

① 環境保全関係

[大気関係施設等の状況]

(令和5年3月31日現在)

区 分	大気汚染防止法			
	ばい煙発生施設	揮発性有機化合物排出施設	一般粉じん発生施設	水銀排出施設
事業場数	163	2	43	8

区 分	岡山県環境への負荷の低減に関する条例		
	ばい煙発生施設	粉じん発生施設	有害ガス発生施設
事業場数	3	13	37

※岡山市を除く。

[水質関係施設等の状況]

(令和5年3月31日現在)

区 分	瀬戸内海環境保全 特別措置法	水質汚濁防止法		岡山県環境への負荷の 低減に関する条例
		50m ³ /日以上	50m ³ /日未満	
事業場数	61	54	538	26

※岡山市を除く。

[有害化学物質関係の状況]

(令和5年3月31日現在)

区 分	ダイオキシン類対策特別措置法	フロン排出抑制法登録事業者
事業場数	《大気関係》18 《水質関係》7	530

※ダイオキシン類対策特別措置法は岡山市を除く。

※フロン排出抑制法登録事業者は岡山市を含む。

[浄化槽設置基数の状況]

(令和5年3月31日現在)

区 分	合併処理浄化槽	単独処理浄化槽	合 計
玉野市	893	460	1,353
瀬戸内市	5,346	1,353	6,699
吉備中央町	1,732	599	2,331
備前市	1,865	1,421	3,286
赤磐市	2,266	494	2,760
和気町	107	86	193
合 計	12,209	4,413	16,622

〔浄化槽保守点検業者の状況〕

(令和5年3月31日現在)

名 称	営業区域
(株)玉野民生公社	玉野市
牛窓環境開発(有)	瀬戸内市(旧牛窓町)
(株)邑久環境整備事業所	瀬戸内市(旧邑久町、旧牛窓町)
(株)カロスアウラ	瀬戸内市(旧邑久町、旧長船町)
(株)十字屋	吉備中央町(旧加茂川町)
縄手商事(株)	吉備中央町(旧賀陽町)
岡山県環境整備事業協同組合	備前市、赤磐市、吉備中央町
昭和開発(株)	備前市(旧備前市)、瀬戸内市(旧長船町)
(有)日生環境	備前市(旧日生町)
(有)和気環境サービス	備前市(旧吉永町)、和気町(旧和気町)
(有)クリーンセンター瀬戸内	備前市(旧備前市)
(株)備前浄化槽管理センター	備前市(旧備前市)
西日本高速道路エンジニアリング関西(株)	備前市(旧備前市)
(有)カナカエコシステム	備前市(旧備前市)
(有)岩元清掃舎	備前市(旧備前市)
キョクトウ(有)	赤磐市、和気町(旧佐伯町)

〔墓地等施設の状況〕

(令和5年3月31日現在)

区 分	墓地（施設数）		納骨堂（施設数）		火葬場（施設数）	
	公共	宗教法人	公共	宗教法人	公共	宗教法人
和気町	15	4	0	2	3	0
吉備中央町	1	2	0	1	1	0

② 廃棄物関係

〔産業廃棄物処理業者の状況〕

(令和5年3月31日現在)

区 分	許可業者数
産業廃棄物収集運搬業	1,858
産業廃棄物処分業（中間処理）	52
産業廃棄物処分業（最終処分）	2
産業廃棄物処分業（中間処理・最終処分）	0
特別管理産業廃棄物収集運搬業	254
特別管理産業廃棄物処分業（中間処理）	1
特別管理産業廃棄物処分業（最終処分）	1
特別管理産業廃棄物処分業（中間処理・最終処分）	0

※岡山市許可分を除く

〔産業廃棄物処理施設の状況〕

(令和5年3月31日現在)

区 分	施 設 の 種 類	施設数
中間処理施設	汚泥の脱水施設	4
	汚泥の乾燥施設	3
	汚泥の焼却施設	0
	廃油の油水分離施設	2
	廃油の焼却施設	0
	廃酸・廃アルカリの中和施設	0
	廃プラスチック類の破砕施設	1
	木くず又はがれき類の破砕施設	39
	廃プラスチック類の焼却施設	0
	産業廃棄物焼却施設	0
最終処分場	安定型最終処分場	2
	管理型最終処分場	5
合 計		56

※岡山市許可分を除く

〔一般廃棄物処理施設（公共）の状況〕

(令和5年3月31日現在)

区 分	施 設 名	処理能力	稼働年
焼却施設	岡山市当新田環境センター	300 t/日	平成6年
	岡山市東部クリーンセンター	450 t/日	平成13年
	玉野市東清掃センター	150 t/日	昭和53年
	備前市クリーンセンター備前	39 t/日	平成10年
	瀬戸内市クリーンセンターかもめ	43 t/日	平成9年
	赤磐市環境センター	44 t/日	平成26年
	和気町クリーンセンター	10 t/日	平成30年
粗大ごみ処理施設	岡山市東部リサイクルプラザ	58 t/日	平成13年
	岡山市西部リサイクルプラザ	26 t/日	平成26年
	玉野市粗大ごみ処理施設	35 t/日	平成5年
再生利用施設	岡山市東部リサイクルプラザ	27 t/日	平成13年
	岡山市西部リサイクルプラザ	17 t/日	平成26年
	玉野市リサイクルプラザ	7 t/日	平成15年
	備前市日生清掃工場選別施設	8 t/日	昭和53年
	瀬戸内市長船クリーンセンター	8 t/日	平成元年
し尿処理施設	岡山市一宮浄化センター	300 k1/日	令和3年
	岡山市当新田浄化センター	170 k1/日	昭和60年
	岡山市犬島浄化センター	0.35 k1/日	昭和62年
	玉野市西清掃センター	100 k1/日	平成6年
	備前市衛生センター	34 k1/日	平成28年
	瀬戸内市長船衛生センター	18 k1/日	昭和62年
	神崎衛生施設組合神崎処理場	180 k1/日	平成9年
	旭川中部衛生施設組合旭清苑	42 k1/日	平成4年
	和気・赤磐し尿処理施設一部事務組合和気赤磐衛生センター	72 k1/日	平成14年
最終処分場	岡山市三手最終処分場（拡張部）	59,700 m ³	埋立前
	岡山市山上新最終処分場	450,000 m ³	平成17年
	玉野市一般廃棄物最終処分場	333,200 m ³	平成4年
	備前市備前一般廃棄物最終処分場	94,550 m ³	昭和58年
	備前市日生一般廃棄物最終処分場	15,554 m ³	平成8年
	岡山市久米南町衛生施設組合大田最終処分場	10,800 m ³	昭和60年

[一般廃棄物のごみ処理の状況]

(令和3年度調査による令和2年度実績)

区 分	処理主体割合 [人口割%]		収集方法割合 [重量割%]		処理方法割合 [重量割%]			収集量 [t/年]
	市町	自家	直営	業者	直接 焼却	直接 埋立	資源化 減量化等	
岡 山 市	100.0	0.0	26.1	73.9	89.4	0.5	10.1	224,392
玉 野 市	100.0	0.0	22.1	77.9	81.4	5.8	12.8	21,753
備 前 市	100.0	0.0	80.3	19.7	88.7	0.0	11.3	9,156
瀬戸内市	100.0	0.0	0.0	100.0	84.9	0.0	15.1	8,688
赤 磐 市	100.0	0.0	26.9	73.1	88.4	1.0	10.6	11,289
和 気 町	100.0	0.0	100.0	0.0	69.6	1.6	28.8	3,765
吉備中央町	100.0	0.0	0.0	100.0	84.9	0.0	15.1	2,953

[一般廃棄物のし尿処理の状況]

令和3年度調査による令和2年度実績)

区 分	総人口	処理主体割合 [人口割%]					処理量 [kl/年]
		市町	自家	下水道	コミュニティ プラント	浄化槽	
岡 山 市	707,967	7.8	0.0	61.1	0.0	31.1	183,409
玉 野 市	58,163	4.5	0.0	90.0	0.0	5.5	7,798
備 前 市	33,609	14.7	0.8	71.8	0.0	12.7	8,759
瀬戸内市	36,909	3.1	0.1	34.6	0.0	62.2	24,755
赤 磐 市	42,448	8.0	0.0	77.5	0.0	14.6	10,964
和 気 町	13,906	0.0	3.6	91.2	0.0	5.2	811
吉備中央町	10,971	21.6	1.2	14.3	0.0	62.9	7,256

[容器包装リサイクル法に基づく分別収集の状況]

(第9期の各市町村分別収集計画)

区 分	対象品目										
	無色 ガラス	茶色 ガラス	その他 ガラス	その 他紙	PET ボトル	その他 プラ	白色 トレイ	スチール 容器	アルミ 容器	段ボ ール	飲料用 紙容器
岡 山 市	○	○	○		○	○	○	○	○	○	○
玉 野 市	○	○	○	○	○	○		○	○	○	○
備 前 市	○	○	○		○	○	○	○	○	○	○
瀬戸内市	○	○	○		○	○		○	○	○	○
赤 磐 市	○	○	○		○	○	○	○	○	○	○
和 気 町	○	○	○	○	○	○	○	○	○	○	○
吉備中央町	○	○	○		○	○		○	○	○	○

(2) 管内保健福祉の概況

① 社会福祉関係施設等の状況

(令和5年4月1日現在)

施設種別		市町	合計	玉野市	備前市	瀬戸内市	赤磐市	和気町	吉備中央町	岡山市	
医療関係施設	病院		20	7	4	4	1	2	2	55	
	病院病床数		2,492	668	316	890	245	165	208	10,933	
	診療所		167	48	32	30	34	10	13	696	
	診療所病床数		73	32	3	19		19		824	
	歯科診療所		103	35	16	17	24	6	5	453	
医療関係従事者 <small>(R2年医師・歯科医師・薬剤師調査等)</small>	医師		298	95	54	63	48	16	22	3,133	
	歯科医師		134	44	19	29	29	7	6	968	
	薬剤師		300	96	45	53	65	26	15	2,140	
	看護師		1,599	459	222	416	257	122	123	10,751	
	准看護師		552	152	101	136	63	66	34	1,206	
	保健師		129	26	26	28	20	21	8	342	
	助産師		4	1		1	1	1		284	
地区組織	愛育委員		1,880	749	386	361	127	95	162	5,371	
	栄養委員		882	265	192	191	125	61	48	1,812	
生活保護	救護施設									1	
	医療保護施設									1	
	授産施設										
障害者福祉	障害者支援施設		6	1				2	3	14	
	障害福祉サービス	居宅介護		27	8	7	4	4	3	1	137
		重度訪問介護		23	8	6	4	1	3	1	127
		行動援護		2	1				1		15
		同行援護		9	2	1	3	1	2		27
		生活介護		27	7	5	3	4	5	3	59
		療養介護									2
		短期入所(ショートステイ)		17	4	2	3	1	4	3	48
		重度障害者等包括支援									
		自立訓練(機能訓練)									1
		自立訓練(生活訓練)		4	1	1				2	9
		就労移行支援		3	1	1				1	25
		就労継続支援(A型)		14	3	2	3	2	1	3	61
		就労継続支援(B型)		34	8	7	7	3	3	6	88
		就労定着支援		2	1					1	18
		自立生活援助		1						1	3
		共同生活援助(グループホーム)		22	5	4	3	3	4	3	44
	特定相談支援(計画相談支援)		26	6	4	4	7	3	2	63	
	一般相談支援	地域移行支援		6	2	1	1	1	1		32
		地域定着支援		6	2	1	1	1	1		32
地域生活支援事業	地域活動支援センター		10	5	1	1	1	2		18	
	福祉ホーム		1						1	1	

(令和5年4月1日現在)

施設種別		市町	合計	玉野市	備前市	瀬戸内市	赤磐市	和気町	吉備中央町	岡山市	
老人福祉	養護老人ホーム		5	1	2	1		1		5	
	特別養護老人ホーム(地域密着型を含む)		39	11	9	6	7	3	3	69	
	軽費老人ホーム(A型)										
	軽費老人ホーム(B型)									1	
	軽費老人ホーム(ケアハウス)		8	2	1	1	2	2		21	
	有料老人ホーム		24	3	8	5	4	4		88	
	老人短期入所施設		2	2						10	
	老人デイサービスセンター		101	33	14	22	19	9	4	291	
	生活支援ハウス(高齢者生活福祉センター)		2				1		1	3	
	在宅介護支援センター		3			3				21	
	老人福祉センター		4				1	1	2	3	
	老人憩の家		3		1	1	1			14	
	老人福祉施設付設作業所										
	認知症対応型共同生活援助事業(グループホーム)		40	15	8	4	5	5	3	116	
	小規模多機能型居宅介護事業所		23	7	3	7	3	1	2	71	
	複合型サービス		3	1		2				4	
	地域包括支援センター		6	1	1	1	1	1	1	16	
婦人保護	婦人保護施設									1	
児童福祉	助産施設(休止中含む)		2	1				1		3	
	乳児院									1	
	母子生活支援施設(未公表)										
	保育所(保育所型認定こども園含む)		42	11	2	9	14	3	3	102	
	幼保連携型認定こども園		13		8	1	2		2	54	
	児童厚生施設	児童館		3	1			1	1		25
		児童遊園		1				1			4
	児童養護施設		2				1		1	5	
	障害児入所施設									4	
	児童発達支援センター		3	1		1	1			5	
	児童心理治療施設									1	
	児童自立支援施設									1	
	児童家庭支援センター									1	
	障害児通所支援	児童発達支援		19	4	3	2	6	1	3	110
		医療型児童発達支援									
放課後等デイサービス			34	4	6	9	10	1	4	136	
居宅訪問型児童発達支援										1	
保育所等訪問支援			5	1		1	2		1	21	
障害児相談支援		17	3	3	2	5	2	2	55		
その他	授産施設										
	共同作業場(老人)		2				1		1		
保健施設	介護老人保健施設		9	2	2	1	1	1	2	25	
	介護医療院		2					1	1	4	
	訪問看護ステーション		14	4	2	3	5			103	
	母子健康包括支援センター		6	1	1	1	1	1	1	6	
	市町村保健センター		8	1	2	1	1	2	1	7	

② 人口・生活保護・介護保険等の状況

(令和5年4月1日現在)

区分		市町	合計	玉野市	備前市	瀬戸内市	赤磐市	和気町	吉備中央町	岡山市
世帯数	総数(R4.1.1住民基本台帳)		88,580	27,193	15,430	15,739	18,650	6,341	5,227	334,975
	日本人世帯		86,304	26,648	14,956	15,336	18,241	6,095	5,028	324,497
	外国人世帯		1,865	447	396	333	307	212	170	8,632
	複数国籍世帯		411	98	78	70	102	34	29	1,846
人口	人口(R4.10.1岡山県毎月流動人口) ※年齢不詳を含んでいる		186,508	54,352	30,896	35,509	42,105	13,176	10,470	719,437
人口動態	出生数		962	270	164	197	247	45	39	5,360
	低体重児数		77	26	8	15	15	5	8	480
	死亡数		2,899	878	542	485	581	218	195	7,323
	乳児死亡数		2	2						5
	新生児死亡数		1	1						1
	死産数		13	5	3	2	2	1		100
	自然死産		3	1	1	1				46
	人工死産		10	4	2	1	2	1		54
	周産期死亡		4	2	1	1				14
	婚姻		529	149	100	107	113	32	28	3,275
離婚		271	83	49	42	67	18	12	1,112	
人口構成	年少人口(0～14歳) (R4.10.1岡山県毎月流動人口)		19,757	5,311	2,749	4,034	5,593	1,173	897	89,467
	生産年齢人口(15～64歳) (＃)		94,862	27,259	15,419	18,846	21,831	6,489	5,018	421,083
	老年人口(65歳～) (＃)		70,640	21,367	12,507	12,338	14,409	5,482	4,537	187,469
	高齢化率(%) (＃)		38.1	39.6	40.8	35.0	34.4	41.7	43.4	26.9
老人	老人クラブ数(R5.3.31)		345	55	64	61	79	47	39	507
	老人クラブ会員数(＃)		18,144	2,899	3,137	4,225	3,889	2,468	1,526	27,311
生活保護 (含停止)	生活保護世帯数(R5.2月分)		884	446	179	51	89	70	49	9,880
	生活保護人員 (＃)		1,066	533	232	61	102	83	55	12,596
	保護率(%) (＃)			0.94	0.72	0.17	0.23	0.61	0.52	1.79
母子 父子 寡婦	母子父子寡婦福祉資金貸付件数(R5.3.31)		16	6		4	6			—
	ひとり親家庭等医療費受給者数(＃)		1,578	482	137	450	347	80	82	—
	児童扶養手当受給者数(R5.2.28)		1,255	406	188	221	291	97	52	—
手帳	身体障害者手帳保持者(R4.3.31)		8,307	2,237	1,634	1,476	1,751	647	562	23,018
	療育手帳所持者(＃)		2,110	553	397	358	489	156	157	6,605
	精神障害者保健福祉手帳交付者(＃)		1,796	580	292	328	399	98	99	—
相談 指導 者	民生委員・児童委員数(区域担当) (R5.3.31)		572	138	115	95	113	56	55	1,036
	主任児童委員数(R5.3.31)		62	22	18	7	9	3	3	148
	身体障害者相談員(R4.6.1)		40	9	4	10	10	4	3	37
	知的障害者相談員(R4.6.1)		19	3	5	3	4	2	2	13
介護 保険 指定 等 事業 所	訪問介護		52	14	10	11	7	9	1	213
	訪問入浴介護		1		1					5
	訪問看護		14	4	2	3	5			103
	訪問リハビリテーション		1		1					14
	居宅療養管理指導		1	1						3
	通所介護(広域型)		59	15	7	13	16	5	3	162
	通所リハビリテーション		8	1	2	1	1	1	2	27
	短期入所生活介護		42	14	9	6	7	3	3	76
	短期入所療養介護		9	2	2		1	1	3	31
	特定施設入居者生活介護		8	1	4		2	1		48
	福祉用具貸与		8	2	2	2	1	1		37
	特定福祉用具販売		8	2	2	2	1	1		36
	介護老人福祉施設(広域型)		30	8	4	6	6	3	3	36
	介護老人保健施設		9	2	2	1	1	1	2	25
	介護療養型医療施設									1
介護医療院		2					1	1	4	

③ 保健衛生関係の状況

(令和5年4月1日現在)

区分	市町	合計	玉野市	備前市	瀬戸内市	赤磐市	和気町	吉備中央町	岡山市他
結核登録患者数(潜在性含む)(R4.12.31)		38	9	12	1	8	4	4	—
原爆被爆者手帳交付数(R5.3.31)		85	38	5	18	19	3	2	408 ^{※1}
特定医療費(指定難病等)(R5.3.31)		1,973	615	349	359	401	149	100	—
小児慢性特定疾患患者数(R5.3.31)		129	市町村ごとの数値は非公表						—
公害認定患者数(R5.3.31)		36	18	18					—
食品関係営業施設	許可を要する営業施設	2,423	627	437	467	402	156	222	112 ^{※2}
	届出を要する施設	1,131	327	220	180	192	82	122	8 ^{※2}
	計	3,470	972	675	647	594	238	344	120
生活衛生関係施設	旅館・ホテル等	165	41	42	42	8	8	24	—
	住宅宿泊事業(民泊)	17	3	5	5	2	1	1	—
	理容所	209	66	38	31	38	13	23	—
	美容所	381	123	60	68	72	32	26	1 ^{※2}
	クリーニング所	101	28	29	14	17	8	5	4 ^{※2}
	公衆浴場	29	9	4	4	5	2	5	—
	興行場	7	3	1	1		2		—
	遊泳用プール等	13	3	2	4	2	1	1	—
	特定建築物	47	16	7	8	8	4	4	—
ビル管登録業	5	3		2				184 ^{※3}	
水道施設	上水道 ※大臣認可施設を含む	6	1	1	1	1	1	1	1 ^{※3}
	簡易水道	8					8		
	専用水道 ※市に権限のある施設を除く	1					1		
	計	15	1	1	1	1	10	1	1 ^{※3}
温泉施設	泉源	26	3	2	3	5	3	10	—
	温泉利用許可施設	21	2	2	3	5	4	5	—
薬局・医薬品販売業等	薬局	76	32	9	12	15	5	3	—
	店舗販売業	40	17	6	7	8	2		—
	卸売販売業	7	4	3					—
	特例販売業	1			1				—
	高度管理医療機器販売業・貸与業	97	25	18	18	21	10	5	—
	管理医療機器販売業・貸与業	786	253	135	149	161	55	33	—
製造業等	薬局製剤製造業	3	1		1		1		—
	薬局製剤製造販売業	3	1		1		1		—
毒物劇物販売業	一般販売業	72	28	16	10	10	6	2	—
	農業用品目販売業	30	3	1	9	7	4	6	—
	特定品目販売業	4	1	1		1	1		—
毒物劇物要届出業務上取扱者	金属熱処理業								—
	電気メッキ業								—
	運送業	8	3	2	2		1		—
	しろあり防除業								—
献血実績	200mL	40	3	7	8	14	4	4	454 ^{※4}
	400mL	4,481	1,097	873	927	941	407	236	18,988 ^{※4}
	成分	2,314	628	312	509	629	108	128	13,622 ^{※4}
	計	6,835	1,728	1,192	1,444	1,584	519	368	33,064 ^{※4}

※1 備前保健所の交付数 ※2 備前保健所が許可・届出を受理した営業者数 ※3 岡山市内の施設数

※4 岡山市内での実績

(3) 管内農林水産業の概況

① 耕地面積及び林野面積

市町名	総面積 (A)	耕地			林野面積 (E)	農家1戸 当たり 耕地面積
		耕地総面積 (率 B/A)	田 (C) (率 C/B)	畑 (D) (率 D/B)		
岡山市	78,995 ha	13,200 ha (16.7%)	11,700 ha (88.6%)	1,480 ha (11.2%)	34,874 ha (44.1%)	155.3 a
玉野市	10,358	905 (8.7%)	788 (87.1%)	117 (12.9%)	5,826 (56.2%)	113.6
備前市	25,814	730 (2.8%)	614 (84.1%)	116 (15.9%)	21,063 (81.6%)	92.8
瀬戸内市	12,546	2,470 (19.7%)	1,830 (74.1%)	642 (26.0%)	5,453 (43.5%)	206.7
赤磐市	20,936	2,370 (11.3%)	1,940 (81.9%)	427 (18.0%)	13,053 (62.3%)	126.3
和気町	14,421	998 (6.9%)	878 (88.0%)	120 (12.0%)	10,817 (75.0%)	112.9
吉備中央町	26,878	2,570 (9.6%)	2,000 (77.8%)	573 (22.3%)	19,211 (71.5%)	171.4
管内計 (F)	189,948	23,243 (12.2%)	19,750 (85.0%)	3,475 (15.0%)	110,298 (58.1%)	149.6
県計 (G)	711,477	62,700 (8.8%)	49,300 (78.6%)	13,400 (21.4%)	484,433 (68.1%)	123.6
対県比 (率 F/G)	26.7%	37.1%	40.1%	25.9%	22.8%	

(注)

1 総面積:国土交通省国土地理院「全国都道府県市区町村別面積調(R4.10.1現在)」

※1 児島湖は境界未定で、県計に含むが、岡山市・玉野市には含まれない。

※2 玉野市の面積は香川県直島町と境界の一部が未定のため、参考値を示している。

2 耕地面積:農林水産省「作物統計調査(令和3年)」

3 林野面積:「岡山県の森林資源(令和5年3月)」

4 数値は四捨五入のため、計が一致しない場合がある。

② 農家戸数

項目 市町名	総農家数 (A)	個人経営体						自給的農家	
		主業経営体		準主業経営体		副業的経営体		戸数 (E)	E/A
		戸数 (B)	B/A	戸数 (C)	C/A	戸数 (D)	D/A		
	戸	戸	%	戸	%	戸	%	戸	%
岡山市	8,498	600	7.1	656	7.7	4,312	50.7	2,941	34.6
玉野市	797	51	6.4	40	5.0	244	30.6	465	58.3
備前市	787	21	2.7	33	4.2	243	30.9	491	62.4
瀬戸内市	1,195	115	9.6	71	5.9	555	46.4	457	38.2
赤磐市	1,876	152	8.1	167	8.9	902	48.1	661	35.2
和気町	884	31	3.5	59	6.7	404	45.7	392	44.3
吉備中央町	1,499	132	8.8	159	10.6	758	50.6	451	30.1
管内計	15,536	1,102	7.1	1,185	7.6	7,418	47.7	5,858	37.7
県計	50,735	2,823	5.6	3,407	6.7	21,817	43.0	22,798	44.9
対県比 (%)	30.6	39.0		34.8		34.0		25.7	

(注)

- 1 資料：2020年農林業センサス
- 2 個人経営体：農産物の生産を行うかまたは委託を受けて農作業を行い、(1) 経営耕地面積が30 a 以上、(2) 農作物の作付面積等が一定の外形基準以上、(3) 農作業の受託を実施、のいずれかに該当する者
 - (1) 主業経営体：農家所得が主(世帯所得の50%以上が農業所得)で、65歳未満の農業従事60日以上の子帯員がいる個人経営体
 - (2) 準主業経営体：農外所得が主(世帯所得の50%未満が農業所得)で、65歳未満の農業従事60日以上の子帯員がいる個人経営体
 - (3) 副業的経営体：65歳未満の農業従事60日以上の子帯員がいない個人経営体
- 3 自給的農家：経営耕地面積が30 a 未満かつ農産物販売金額が50万円未満の農家

③ 農産物生産状況

(単位：億円)

区 分		面積等(A)	県全体 (B)	A/B	県産出額(参考)	
耕 種	米	12,141 ha	28,100 ha	43.2 %	284	
	麦 類	2,867 ha	3,088 ha	92.8 %	8	
	大 豆	420 ha	1,550 ha	27.1 %	(豆類) 10	
	果樹	桃	311 ha	668 ha	46.6 %	264
		マスカット・オブ・アレキサンドリア	22 ha	38 ha	57.9 %	
		シャインマスカット	85 ha	259 ha	32.8 %	
		ピオーネ	244 ha	769 ha	31.7 %	
	野菜	はくさい	138 ha	252 ha	54.8 %	223
		キャベツ	164 ha	311 ha	52.7 %	
		レタス	50 ha	81 ha	61.7 %	
たまねぎ		41 ha	130 ha	31.5 %		
なす		60 ha	124 ha	48.4 %		
いちご		23 ha	41 ha	56.1 %		
黄にら		13 ha	14 ha	92.9 %		
花き	スイートピー	80 a	476 a	16.8 %	23	
	フフレウラム	119 a	137 a	86.9 %		

(注)

- 1 米・果樹はR4年産、麦・大豆・野菜・花きはR3年産（農林水産統計、県農産課調べ）
（いちごはR元年産、黄にらはH30年産）
- 2 県産出額はR2年生産農業所得統計（農林水産統計）

④ 畜産物生産状況

(単位：億円)

区 分		頭数等(A)	県全体 (B)	A/B	県産出額(参考)
畜 産	肉 用 牛	9,129 頭	31,743 頭	28.8	103
	乳 用 牛	2,038 頭	16,284 頭	12.5	135
	豚	62 頭	39,431 頭	0.2	28
	鶏	1,091,350 羽	13,816,548 羽	7.9	392

(注)

- 1 畜産物はR5年2月1日、家畜保健衛生所調べ
- 2 県産出額はR3年生産農業所得統計（農林水産統計）

⑤ 林産物の生産状況（令和3年）

品 目	生 産 量		備 考
	備 前 局	岡 山 県	
造林用山行苗	12千本	1,308千本	
素 材 等	48千m ³	651千m ³	
ひらたけ	9,385kg	12,994kg	岡山市、吉備中央町、赤磐市
まつたけ	55kg	421kg	岡山市、吉備中央町、赤磐市
まいたけ	5,280kg	16,251kg	吉備中央町
なめこ	1,833kg	13,126kg	岡山市、玉野市、吉備中央町、赤磐市
乾しいたけ	2,313kg	9,345kg	岡山市、玉野市、吉備中央町、赤磐市
生しいたけ	1,145,223kg	1,509,924kg	岡山市、玉野市、吉備中央町、赤磐市

出典：令和3年次岡山県特用林産物生産流通統計（令和5年2月）
令和3年次林業粗生産額について（令和5年3月 林政課調べ）

⑥ 水産物の海面漁業漁獲量及び海面養殖業収穫量（令和3年）

区 分	漁獲量（収穫量）		備 考
	備 前 局	岡 山 県	
水 産 物	-※	23,184トン	岡山市、玉野市、備前市、瀬戸内市
養殖カキ (むき身重量)	2,981トン※※	3,163トン	備前市、瀬戸内市
養殖ノリ (生産枚数)	75,256千枚※※	123,671千枚	岡山市、玉野市、瀬戸内市

出典：令和3年漁業・養殖業生産統計
※水産物全体の市町村データの公表が平成30年度で終了となったため、県民局収穫量は不明
※※ 養殖カキ、養殖ノリは水産課調べ

(4) 管内土木施設等の概況

① 一般道路の現況（令和4年4月1日現在、ただし、岡山市管理及び市町村道データは令和3年4月1日現在）

区 分	路線数 (本)	実延長 (km)	改良済		舗装済		
			延長(km)	率(%)	延長(km)	率(%)	
備 前 道 局 本 局	一 国 土 交 通 省 管 理	4	114.5	114.5	100.0	114.5	100.0
	一 県 ・ 政 令 市 管 理	4	100.0	94.7	94.7	100.0	100.0
	二 県 管 理	3	56.0	52.1	93.0	56.0	100.0
	二 岡 山 市 管 理	3	44.0	42.6	96.8	44.0	100.0
	計	8	214.5	209.2	97.5	214.5	100.0
	一 主 要 地 方 道	29	408.6	387.3	94.8	408.6	100.0
	二 県 管 理	15	135.9	129.1	95.0	135.9	100.0
	二 岡 山 市 管 理	23	272.7	258.2	94.7	272.7	100.0
	一 一 般 県 道	94	502.2	395.9	78.8	496.3	98.8
	二 県 管 理	36	198.6	146.2	73.6	192.9	97.1
	二 岡 山 市 管 理	69	303.6	249.7	82.2	303.4	99.9
	計	123	910.8	783.2	86.0	904.9	99.4
	市 町 道	32,486	7,880.2	3,746.4	47.5	6,284.4	79.7
	国 県 市 町 道 計	32,617	9,005.5	4,738.8	52.6	7,403.8	82.2
東 備 地 域 事 務 所	一 国 土 交 通 省 管 理	1	20.5	20.5	100.0	20.5	100.0
	一 県 管 理	3	60.4	60.4	100.0	60.4	100.0
	計	4	80.9	80.9	100.0	80.9	100.0
	一 主 要 地 方 道	10	129.0	119.8	92.9	129.0	100.0
	一 一 般 県 道	34	197.2	143.0	72.5	189.1	95.9
	計	44	326.2	262.8	80.6	318.1	97.5
	市 町 道	5,294	1,784.8	777.5	43.6	1,501.1	84.1
国 県 市 町 道 計	5,342	2,191.9	1,121.2	51.2	1,900.1	86.7	
管 内 計	一 国 土 交 通 省 管 理	5	135.0	135.0	100.0	135.0	100.0
	一 県 ・ 政 令 市 管 理	7	160.4	155.1	96.7	160.4	100.0
	計	12	295.4	290.1	98.2	295.4	100.0
	一 主 要 地 方 道	39	537.6	507.1	94.3	537.6	100.0
	一 一 般 県 道	128	699.4	538.9	77.1	685.4	98.0
	計	167	1,237.0	1,046.0	84.6	1,223.0	98.9
	国 ・ 県 道 計	179	1,532.4	1,336.1	87.2	1,518.4	99.1
	市 町 村 道	37,780	9,665.0	4,523.9	46.8	7,785.5	80.6
	国 県 市 町 村 道 計	37,959	11,197.4	5,860.0	52.3	9,303.9	83.1

(注) 路線数は、管理者毎に集計しているため重複があり、各欄の和と合計は一致しない。

② 都市計画道路の現況(都市計画課調べ)

(令和4年3月31日現在、ただし、整備済データは令和3年3月末現在)

都市計画 区域 画名	部 所 名	都 市 名	都市計画 決定延長(km)	整 備 済	
				延 長(km)	率(%)
岡山県南広域	備前県民局 本局	岡 山 市	307.14	215.06	70.0
		玉 野 市	44.96	38.24	85.1
		(瀬 戸 内 市)	2.18	0.00	0.0
		計	354.28	253.30	71.5
吉 備 高 原		吉 備 中 央 町	9.52	9.52	100.0
備 前 県 民 局 本 局 計			363.80	262.82	72.2
岡山県南広域	東 備 地 域 事 務 所	赤 磐 市	6.93	6.93	100.0
備 前		備 前 市	40.58	7.25	17.9
東 備 地 域 事 務 所 計			47.51	14.18	29.8
管 内 計			411.31	277.00	67.3

※ 岡山県南広域の(瀬戸内市)分は都市計画区域外の区間。

③ 河川の現況

(令和5年4月1日現在)

河川等級	部所別	水系	延長(km)	河川数(本)	備考
一級河川	備前県民局 本局	吉井川	56.3	13	うち1.9km 1本
		旭川	250.9	50	うち7.1km 2本
		高梁川	18.5	3	〔岡山市管理 H21.5.1～〕
	東備地域所	吉井川	130.8	33	
		旭川	58.6	11	
	計		515.1	110	
二級河川	備前県民局 本局	笹ヶ瀬川	79.6	13	
		幸崎川	7.0	2	
		幸田川	1.8	1	
		江川	2.9	1	
		奥山川	2.7	2	
		倉敷川	19.7	5	
		鴨川	11.7	3	
		長谷川	2.8	1	
	庄田川	2.1	1		
	東備地域所	馬場川	0.6	1	
		伊里川	12.1	4	
石谷川		2.9	2		
	新田川	0.5	1		
	計		146.4	37	
管内計			661.5	147	

④ 県費支弁水門の現況

(令和5年4月1日現在)

部所名	市町名	箇所数	備考
備前県民局 本局	岡山市	84	うち岡山港管理事務所 3
	玉野市	13	うち宇野港管理事務所 12
	瀬戸内市	10	
	計	107	うち河川 79、海岸 28
東備地域所	備前市	14	うち東備港 2
	赤磐市	16	
	和気町	9	
	計	39	うち河川 37、海岸 2
管内計		146	うち河川 116、海岸 30

⑤ 県費支弁雨量等観測所の現況（水防テレメータシステム設置状況）

（令和5年4月1日現在）

部 所 名	市 町 名	箇 所 数	備 考
備前県民局 本局	岡山市	33	雨量観測 12（二日市、浅越、旭川ダム、建部、金川、金山、岡山、南山、足守、庭瀬、片岡、県庁） 水位観測 20（鴨越、下神目、福渡、宇甘、九谷新田、金川、上道、浅越、菅野、笹ヶ瀬、足守、首部、藤田、甫崎、撫川、今保、宮瀬橋、中川橋、彦崎、旭川ダム） 潮位風向風速観測 1（高島）
	玉野市	3	雨量観測 1（玉野） 水位観測 1（秀天） 潮位風向風速観測 1（玉野）
	瀬戸内市	6	雨量観測 3（長船、千町、牛窓） 水位観測 2（千田、千町） 潮位風向風速観測 1（牛窓）
	吉備中央町	12	雨量観測 6（下加茂、賀陽、尾原、竹谷ダム、河平ダム、鳴滝ダム） 水位観測 6（田土、下加茂、一の原橋、鳴滝ダム、河平ダム、竹谷ダム）
	計	54	
東備地域 事務所	備前市	11	雨量観測 5（八塔寺川ダム、加賀美、山田原、日生、備前） 水位観測 5（八塔寺川ダム、板屋上、山田原、南方、三石） 潮位観測 1（日生）
	赤磐市	4	雨量観測 3（西軽部、岡、仁堀） 水位観測 1（正崎）
	和気町	3	雨量観測 1（和気） 水位観測 2（吉永中、佐伯）
	計	18	
管内計		72	

※ 土木部所管の河川、ダム、砂防関係を計上している。農林水産部所管のダム関係は含まれていない。

⑥ 砂防指定地の現況

(令和5年4月1日現在)

部 所 名	市 町 名	整備済箇所	危険箇所	備 考
備前県民局 本	岡山市	66	321	
	玉野市	32	140	
	瀬戸内市	9	23	
	吉備中央町	12	36	
	計	119	520	
東備地域 事務所	備前市	67	184	
	赤磐市	42	147	
	和気町	18	57	
	計	127	388	
管内計		246	908	

⑦ 急傾斜地崩壊危険区域の現況

(令和5年4月1日現在)

部 所 名	市 町 名	整備済箇所	危険箇所	備 考
備前県民局 本	岡山市	65	433	
	玉野市	28	94	
	瀬戸内市	40	65	
	吉備中央町	1	34	
	計	134	626	
東備地域 事務所	備前市	47	100	
	赤磐市	6	82	
	和気町	1	36	
	計	54	218	
管内計		188	844	

⑧ 地すべり防止区域の現況

(令和5年4月1日現在)

部 所 名	市 町 名	整備済箇所	危険箇所	備 考
備前県民局 本	岡山市	6	10	
	計	6	10	
東備地域 事務所	赤磐市	1	3	
	計	1	3	
管内計		7	25	

⑨ 港湾・漁港の現況（県管理）

（令和5年4月1日現在）

種 別	部 所 名	港 湾 名	備 考
港 湾	備前県民局本局	岡 山 港	岡山市～玉野市
		宇 野 港	玉野市
		山 田 港	玉野市
		牛 窓 港	瀬戸内市
	東備地域事務所	東 備 港	備前市
漁 港	備前県民局本局	虫 明 漁 港	瀬戸内市
		朝 日 漁 港	瀬戸内市～岡山市
		西 脇 漁 港	瀬戸内市
		久 久 井 漁 港	岡山市
	東備地域事務所	大 多 府 漁 港	備前市
		頭 島 漁 港	備前市
		穂 浪 漁 港	備前市

⑩ その他施設の現況

（令和4年4月1日現在）

施 設 名	備 考
岡山県総合グラウンド	
岡山県牛窓ヨットハーバー	

⑪ 建築確認件数（計画通知を含む）

（令和5年3月末現在）

年度	区分			
	1～3号建物(件)	4号建物(件)	設備・工作物(件)	計(件)
令和4	89(3)	264(1)	30(3)	383(7)

管内総数。（ ）内は岡山県特定行政庁件数。

⑫ 建設リサイクル法に係る届出件数

（令和4年度）

部所名	建 築 物		工作物 (件)	合計 (件)
	解体工事(件)	新・増築工事(件)		
備前県民局本局	76	11	36	123
東備地域事務所	97	5	63	165
合計	173	16	99	288

⑬岡山県福祉のまちづくり条例 届出・協議件数

(令和5年3月末現在)

年度 区分	令和元	令和2	令和3	令和4
届出	13	11	19	16
協議	6	4	3	2
計	19	15	22	18

管内総数。

⑭長期優良住宅建築等計画の認定戸数

(令和5年3月末現在)

年度 区分	令和元	令和2	令和3	令和4
一戸建て住宅	155	147	180	171
共同住宅等	1	2	1	1
計	156	149	181	172

管内総数。

⑮建築確認概要書等の写し発行件数

(令和5年3月末現在)

年度 区分	令和元	令和2	令和3	令和4
概要書の写し	345	419	426	463
台帳の写し	64	57	109	76
計	409	476	535	539

⑯省エネルギー法 届出件数

(令和5年3月末現在)

年度 区分	令和元	令和2	令和3	令和4
届出	20	30	12	12
計	20	30	12	12

令和5年度 岡山県備前県民局



©岡山県「ももっち・うらっち」